



## Bericht über die Erfüllung des Stiftungszweckes für das Jahr 2021

### Gliederung

	Seite
1. Grundsätzliches	3 und 4
1.1 Stiftungsorgane, Geschäftsführung	5
1.2 Engagement der Dachstiftung	6 bis 12
1.3 Regionale Bürgerstiftungen	13
1.4 Stiftungsfonds, Treuhandstiftungen	14 und 15
1.5 Freiwilliges Engagement	16
1.6 Situation am Kapitalmarkt	17
1.7 Gütesiegel	17
1.8 Corona	18
1.9 Digitalisierung	19 und 20
2. Rechtliche Rahmenbedingungen	20 ff.
2.1 Satzung	20
2.2 Steuerliche Anerkennung	20
2.3 Stiftungsaufsicht	21
2.4 Prüfung der Stiftung	21
2.5 Transparenzregister	21
2.6 LEI-Pflicht nach MiFID II	21
3. Stiftungskapital	22 bis 24
4. Einnahmen- und Ausgabenrechnung	25 bis 31
5. Vermögensrechnung, Vermögensstruktur, Vermögensbewertung	32 bis 38
6. Rücklagen	39 bis 43
7. Mittelverwendung	44 bis 50
8. Öffentlichkeitsarbeit	51
9. Sonstiges	51

Anlagen zum Bericht

1	Einnahmen-/Ausgabenrechnung 2021	
		Seiten
2	Vermögensrechnung 2021	1 bis 9
	Vermögensrechnung 2021 - Stiftungsfonds	10 bis 90
	darin ...	
	- Aufgliederung Pos. 2 ... Finanzanlagen / Anlagevermögen (incl. Einnahmen)	10 und 11
	- Aufgliederung Pos. 3 ... Umlaufvermögen (incl. Zweckverwirklichung/Ausgaben)	12 und 13
	- Aufgliederung Pos. 3 ... Umlaufvermögen / Rücklagen	14 und 15
3	Komprimierte Gesamtübersicht zu Einnahmen und Ausgaben sowie Geldvermögen 2021	
4	Verzeichnis der erfolgten Fördermaßnahmen 2021	
4a	Verzeichnis der zugesagten Fördermaßnahmen für 2022	
4b	Verzeichnis der verwirklichten Stiftungszwecke 2021	
5	Bericht „Beruf und Familie im Hansebelt gGmbH“ - 2021	
6	Gütesiegel des Bündnis Bürgerstiftungen in Deutschland Im Bundesverband Deutscher Stiftungen - 10 Merkmale einer Bürgerstiftung -	
7	Bericht „Stormarn kulturell stärken“ - 2021	
8.1	Bericht 2021 der Stiftung Bürger für Ammersbek	
8.2	Bericht 2021 der Bürgerstiftung Barsbüttel	
8.3	Bericht 2021 der Großhansdorf-Stiftung	
8.4	Bericht 2021 der Bürgerstiftung Oststeinbek	
8.5	Bericht 2021 der Bürgerstiftung Tangstedt	
8.6	Bericht 2021 der Bürgerstiftung Trittau	
9.	Bericht 2021 der Gemeinschaft der Lesepatinnen und Lesepaten der Bürger-Stiftung Stormarn	
9.1	Bericht 2021 zum Stiftungsfonds 11-33	
9.2	Bericht 2021 zum Stiftungsfonds 11-28	
10.	Bericht 2021 zum Digitalisierungsprojekt	

# 1. Grundsätzliches

Die Stiftung wurde im Jahr 2007 durch die Sparkasse Holstein gegründet. Sie erhielt ihre Rechtsfähigkeit aufgrund der Anerkennung durch das Innenministerium des Landes Schleswig-Holstein am 26. Juni 2007. Sie versteht sich als legitime Nachfolgerin der im Jahr 1998 errichteten Stiftung, die jedoch stiftungsrechtlich nicht hinsichtlich der Satzung so verändert werden konnte, wie es für die Bürger-Stiftung Stormarn als „echte“ Bürger-Stiftung erforderlich ist. Auf der Grundlage des Stiftungsgeschäfts und der Stiftungssatzung vom 22. Mai 2007 stattete die Sparkasse Holstein die Stiftung mit einem Vermögen im Wert von insgesamt 100.000 EUR aus. Die Zuwendung zum Kapitalstock erfolgte bereits vollständig im Jahr der Errichtung. Die Sparkasse Holstein beabsichtigte das Kapital der Stiftung über einen Zeitraum von über 10 Jahren durch eine Reihe weiterer Zustiftungen signifikant zu erhöhen. Die Sparkasse hat ihre damalige Zusage eingehalten, so dass das diesbezügliche Stiftungskapital die Millionengrenze überschritten hat. Die Sparkasse stiftet seit der Überschreitung dieser Grenze jährlich weitere 25.000 EUR.

Die Bürger-Stiftung ist satzungsrechtlich so ausgestaltet, dass sie weder von einem Unternehmen, der Verwaltung oder der Politik beherrscht wird. Sie ist eine Stiftung für die Bürger des Kreises Stormarn. In ihr engagieren sich Bürger und Unternehmen mit Zeit und/oder Geld, um so für die Gemeinschaft wichtige positive und vor allem auch nachhaltige Impulse zu bewirken. Das Motto der Stiftung lautet „Von Stormarnern für Stormarner“.

Die Bürger-Stiftung Stormarn ist als eine „Dachstiftung“ konzipiert. Dies lässt zu, dass praktisch Vereine, Verbände, Einrichtungen, Unternehmen und natürliche Personen problemlos eine „Stiftung in der Stiftung“ errichten können, sich ganz einfach regionale Bürgerstiftungen ebenfalls als „Stiftung in der Stiftung“ implementieren können und selbstverständlich JEDERMANN Zustiftungen und Spenden leisten kann. Dabei steht immer die Zweckverwirklichung in der heimischen Region im Vordergrund.

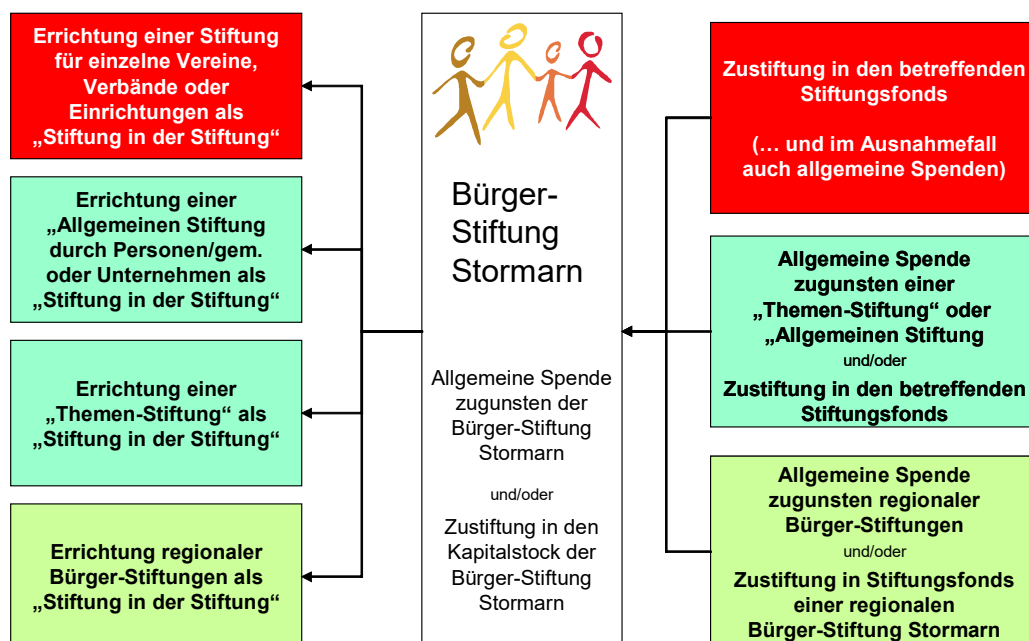

Die Bürger-Stiftung Stormarn will in aller Breite dazu beitragen, dass das gesellschaftspolitisch für die Zukunft sehr wichtige Thema Stiftungen im Kreis Stormarn flächendeckend abgedeckt werden kann. Es wird eine Möglichkeit geschaffen, die sicherstellt, dass die Fördermittel ihre volle Wirkung in der Region und für die Region haben.

Neben Spenden und Zustiftungen zugunsten der Dachstiftung bestehen folgende Möglichkeiten für „Stiftungen in der Stiftung“:

**Möglichkeit 1:**

Wenn es in einer Region gewollt ist, können einzelne regionale „Bürger-Stiftungen in der Stiftung“ als rechtlich unselbständige Stiftungen errichtet werden. Eine solche „Stiftung in der Stiftung“ hat „eigene Gremien“ und ein „eigenes Statut“.

**Möglichkeit 2:**

Für Vereine, Verbände und Einrichtungen besteht die Möglichkeit, eine „Stiftung in der Stiftung“ zu errichten. In einem Statut wird u. a. geregelt, dass die jeweiligen Erträge dem jeweils initiiierenden Verein, Verband oder der betreffenden Einrichtung zu Gute kommen.

**Möglichkeit 3:**

Natürliche Personen oder Unternehmen können ebenfalls eine „Stiftung in der Stiftung“ errichten. Auch hier werden in einem Statut u. a. Förderzwecke und - wenn gewollt - ein Vergabegremium und dessen personelle Zusammensetzung festgelegt.

## 1.1 Stiftungsorgane, Geschäftsführung

Die Stiftung hat zwei Organe: den Stiftungsvorstand und den Stiftungsrat.

Der Stiftungsvorstand ist der gesetzliche Vertreter der Stiftung und führt die Geschäfte. Zu seiner Unterstützung war für das gesamte Berichtsjahr eine Geschäftsführung bestellt. Als Geschäftsführerin waren Frau Dr. Katharina Schlüter und als Geschäftsführer Herr Jörg Schumacher tätig.

Der Stiftungsrat ist das Aufsichtsorgan der Stiftung. Im Berichtsjahr fanden pandemiebedingt nur drei Sitzungen des Stiftungsvorstandes, davon zwei als Videositzungen, statt. Der Stiftungsrat konnte tagte einmal im Videoformat.

Die relevanten Entscheidungen wurden in den Sitzungen sowie beim Vorstand mittels Umlaufbeschlüssen getroffen, die erforderliche Wahl im Stiftungsrat für den Stiftungsrat wurde mittels Briefwahl durchgeführt.

Die beiden Organe haben sich im Berichtsjahr wie folgt zusammengesetzt:

### Stiftungsvorstand

Vorsitzender	Ernst-Jürgen Gehrke	01.01. bis 31.12.2021
Stv. Vorsitzender	Michael Ringelhann	01.01. bis 31.12.2021
	Ralph-André Klingel-Domdey	01.01. bis 31.12.2021
	Uwe Sommer	01.01. bis 31.12.2021
	Christa Zeuke	01.01. bis 31.12.2021

### Stiftungsrat

Vorsitzender	Rainer Wiegard	01.01. bis 31.12.2021
Stv. Vorsitzende	Ursula Pepper	01.01. bis 31.12.2021
	Adelbert Fritz	01.01. bis 31.12.2021
	Dr. Henning Görtz	01.01. bis 31.12.2021
	Martin Freiherr von Jenisch	01.01. bis 31.12.2021
	Reinhard Mendel	01.01. bis 31.12.2021
	Walter Nussel	01.01. bis 31.12.2021
	Bernd Kraske	16.06. bis 31.12.2021
	Norbert Leinius	01.01. bis 31.12.2021
	Thomas Piehl	01.01. bis 31.12.2021
	Anette Schmitt	01.01. bis 15.06.2021
	Joachim Wagner	01.01. bis 31.12.2021
	Karl-R. Wurch	01.01. bis 31.12.2021

## 1.2 Engagement der Dachstiftung

Nachfolgend werden Positionen beschrieben, bei denen sich die Stiftung dauerhaft engagiert:

- Beruf und Familie im Hansebelt gGmbH
- Stormini
- Kooperationsvertrag  
„Arbeitsgemeinschaft (ARGE) Stormarn kulturell stärken“
- Servicestelle Internationale Jugendarbeit
- Blumendorfer Begegnungen
- Eheleute Schmöger-Stiftung Norderstedt
- Stiftung Donati Schloss Reinbek
- Lesepatinnen und Lesepaten



Beruf und Familie im Hansebelt gGmbH

Unter der ursprünglichen Bezeichnung „Beruf und Familie Stormarn“ wurde bereits das Ziel verfolgt, die Zukunftsfähigkeit der Region Stormarn durch mehr Familienfreundlichkeit zu sichern.

Dieses Ziel sollte zunächst erreicht werden durch

- die Sicherung von Betreuungsangeboten für Kinder zur Förderung der Vereinbarkeit von Beruf und Familie sowie
- ergänzende Maßnahmen der Jugendhilfe durch das Angebot von Bildungs- und Erziehungsmaßnahmen.

Konzeptionell handelte es sich um ein „Zwei-Säulen-Modell“:

Der „Stiftung Beruf und Familie Stormarn“ (Stiftungsfonds in der Bürger-Stiftung Stormarn) war die **„Beruf und Familie Stormarn GmbH“** vorgeschaltet, die ausschließlich und unmittelbar gemeinnützige Zwecke verfolgt.

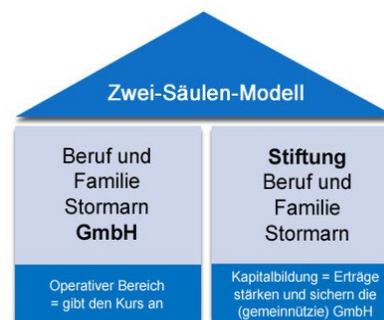

Die im Frühjahr 2012 gegründete gemeinnützige „Beruf und Familie Stormarn GmbH“ hatte sich im Hinblick auf die Nutzer insgesamt positiv entwickelt. So konnten Angebote und Anzahl der Nutzer ausgeweitet werden. Das in der Realität mit Erfolg praktizierte Konzept wurde Modellbeispiel für viele andere Regionen.

Die betriebswirtschaftliche Situation hatte sich dagegen kritisch entwickelt. Die Stiftung wirkte darauf hin, dass seit 2015 Maßnahmen zur Verbesserung der betriebswirtschaftlichen Gesamtsituation erarbeitet wurden. Dabei lag der Fokus sowohl auf der Ausgaben- wie auch auf der Einnahmenseite. Ein Wechsel in der Geschäftsführung unterstützte den gewollten Veränderungsprozess. Ein weiterer Wechsel in 2016 forcierte den Veränderungsprozess.

Die tatsächlichen betriebswirtschaftlich dringlich erforderlichen Änderungen fanden dann in 2016 sowohl auf der Ausgaben- wie auch auf der Einnahmenseite statt und wurden in 2017 fortgesetzt. In diesem Zusammenhang weitete die Gesellschaft ihre Aktivitäten auch auf den Kreis Herzogtum Lauenburg aus.

Nach dem der ursprüngliche „Stormarer Gesellschafterkreis“ bereits zuvor erweitert worden war kamen nun weitere Gesellschafter aus dem Kreis Herzogtum Lauenburg hinzu. Außerdem firmierte die im Handelsregister beim Amtsgericht Lübeck unter „HRB 12099 HL“ eingetragene Gesellschaft folgerichtig im Jahr 2016 um und trägt seit dem den Namen „Beruf und Familie im Hansebelt gGmbH“.

Näheres zum Leistungsspektrum der Gesellschaft ist im Internet unter [www.buf-ih.de](http://www.buf-ih.de) zu finden.

Mit Wirkung zum 01.10.2021 fand eine Verschmelzung mit der Familie und Beruf Ostholstein gGmbH statt. Dabei wurde vereinbart, dass die gemeinsame Gesellschaft weiterhin unter dem Namen **Beruf und Familie im Hansebelt gGmbH** firmiert. Damit ist ein Angebot von Hamburg bis Fehmarn möglich. Der Schwerpunkt der Arbeit liegt in den Kreisen Herzogtum Lauenburg, Stormarn und Ostholstein.

Der eigentliche Bericht befindet sich im Anhang (**Anlage 5**).

### Stormini



Stormini - die Kinderstadt Stormarn - ist ein Planspiel für Kinder von 9 bis 13 Jahren. Es wird seit 2008 an wechselnden Orten im Kreis Stormarn durchgeführt.

Bisherige Veranstaltungsorte:

2008 - Ahrensburg	2011 - Bargfeld-Stegen	2014 - Glinde	2017 - Reinbek
2009 - Bargtheide	2012 - Hamberge	2015 - Großhansdorf	2018 - Reinfeld
2010 - Bad Oldesloe	2013 - Ahrensburg	2016 - Trittau	2019 - Barsbüttel

Veranstalter des Projektes ist der Kreis Stormarn, der den Kreisjugendring Stormarn e.V., mit der Durchführung beauftragt hat.

250 Kinder von 9 bis 13 Jahren und mehr als 170 haupt- und ehrenamtliche Betreuer/-innen leben und gestalten diesen einwöchigen Lernraum, in dem ansonsten schwer greifbare Prozesse (z.B. Demokratie, Geldverkehr, Arbeitsmarkt, Marktwirtschaft) erlebbar werden. Die Kinder werden dabei in vielfacher Weise an den Abläufen des Stadtspiels beteiligt und sie erfahren, wie sie selbst durch ihre Ideen und Handlungen das Miteinander in dieser Kinderstadt gestalten können. Die Teilnahme ist seit 2013 auch für Kinder mit Behinderungen möglich. Ein wesentlicher Bestandteil des Konzeptes ist die Simulation des Zusammenspiels von Arbeit, Geldverkehr und Konsum im Freizeitbereich.

Die Kinder stellen sich dem stadtinternen Arbeitsmarkt zur Verfügung und üben in zwei täglichen Arbeitseinheiten einen selbst gewählten Job aus. Für diese Arbeit erhielten die Kinder ein Gehalt in der Kinderstadt-Währung „Stormis“. Dabei handelt es sich zunächst um Kaurischnecken, eine Art „Muschelgeld“, das in vielen Ländern der Welt tatsächlich Jahrhunderte lang als reguläres Zahlungsmittel fungiert hat. Inzwischen gibt es eigenes Papiergeld: die Stormark. - Ihren Lohn können die Kinder im zweiten Teil des Tages für Freizeitaktivitäten, selbst gefertigte Produkte oder auch Süßigkeiten etc. ausgeben.

Ein Stadtparlament mit Bürgermeister/in, das von den Kindern selbst gewählt wird, vertritt die Interessen der Kinder und soll Lösungen für Probleme und Fragestellungen finden, die im täglichen Zusammenleben für die Kinder ersichtlich werden.

In der Erwachsenenwelt existierende Einrichtungen (Jobcenter, Post, Sparkasse, Finanzamt, Geschäfte, Marktplatz, etc.) werden in der Kinderstadt so realitätsnah wie möglich nachempfunden und stellen gleichzeitig Arbeitsplätze für die Kinder dar. Gleiches gilt für die Medienlandschaft (Radio, Fernsehen, Zeitung, Internet), die wie im wahren Leben für Informationsfluss und Unterhaltung in der Gesellschaft sorgt. Aber auch „Steuern zahlen“, „gesellschaftliches Engagement“ und „Spenden“ (für z.B. bedürftige Kinder in Afrika) sind Teil der Kinderstadt Stormini.

Die Bürger-Stiftung Stormarn ist neben dem Kreis Stormarn, der Sparkassen-Stiftung Stormarn und der Sparkasse Holstein maßgeblich an der Finanzierung des Projektes beteiligt.

Das Kinderstadt-Projekt STORMINI sollte 2020 in die dreizehnte Runde gehen und vom 28.06. bis 04.07.2020 in Mitte des Kreisgebietes in Ammersbek stattfinden. Pandemiebedingt musste die Kinderstadt ausfallen.

Um den angemeldeten 250 Kindern trotzdem ein Angebot zu unterbreiten, hat der Kreisjugendring Stormarn ein deutlich kleineres Projekt unter Einhaltung aller Hygiene-richtlinien durchgeführt:

Storminchen 2020:

Die kleinere Variante von Stormini fand an zwei Tagen in Ammersbek auf dem Gelände der Grundschule Hoisbüttel statt. Hierzu wurden aus den angemeldeten Kindern 150 gelost und eingeladen. Am Ende konnte man am 01. und 02. Juli 2020, dann je 35 Kinder zu Storminchen begrüßen.

Die Kinder wurden in drei Gruppen aufgeteilt und durchliefen dann in der Zeit von 9-13 Uhr, drei Arbeitsstationen die von ehrenamtlichen Helfer:innen angeboten wurden. Die Gruppen wurden ebenfalls von Erfahrenen Stormini-Teamer:innen betreut und begleitet.

Folgende Arbeitsplätze wurden angeboten: Flugzeugingenieur:in, Brückenbauer:in, Erfinder:in

Abgerundet wurde der Arbeitstag noch mit einem Quiz-Duell der Gruppen zum Thema Stormini. Alle Kinder hatten Spaß an den Tagen und auch die Eltern waren sehr dankbar, dass durch Storminchen ein wenig Abwechslung in den Corona Alltag kam.

**Das Kinderstadt-Projekt STORMINI sollte vom 20.06. bis 26.06.2021 mit u.a. der Unterstützung der Bürger-Stiftung Stormarn in die dreizehnte Runde gehen und in der Mitte des Kreisgebietes in Ammersbek stattfinden.**

**Pandemiebedingt musste auch im Jahr 2021 die Kinderstadt im gewohnten Format abgesagt werden.**

**Um den angemeldeten 250 Kindern trotzdem ein Angebot zu unterbreiten, hat der Kreisjugendring Stormarn gemeinsam mit seinen Partnern das bestehende Kinderstadt Konzept den Corona-Bedingungen angepasst.**

**So entstand Stormini on tour 2021**

Stormini on tour fand an fünf verschiedenen Standorten dezentral im Kreis Stormarn ohne Übernachtung statt. Dabei wurden ehemalige Stormini-Orte mit ihren Jugendeinrichtungen genutzt (Jugendfreizeitstätte Bruno Bröker Haus, Grundschule Hoisbüttel/Gemeinde Ammersbek, Jugendfreizeitstätte Bad Oldesloe, Kinder- und Jugend Begegnungsstätte Reinbek-Neuschönningstedt und Jugendtreff Reinfeld).

Die angemeldeten 250 Kinder aus dem Jahr 2020 hatten dabei ein Erstbelegungsrecht. An vier Standorten konnten 40 Kindern an Stormini on tour teilnehmen an einem Standort waren es räumlich bedingt, nur 30 Kinder.

Stormini on tour wurde von 08.00 bis 17.30 Uhr als Tagesveranstaltung durchgeführt. Die Standorte wurden jeweils von 10 Helfer\*innen betreut.

Der eigentliche Tagesablauf war dem Stormini Tagesablauf sehr nah. Lediglich von den sonst so vielfältigen realen Jobangebot musste Abstand genommen werden. Folgende Arbeitsplätze wurden trotz Pandemieeinschränkungen angeboten: Holz-Werkstatt, Schmuck-Werkstatt, T-Shirt-Werkstatt, Marmeladenfabrik, Film-Werkstatt, Snack-Werkstatt, Täschnerei, Graffiti-Werkstatt, Upcycling-Werkstatt, Kerzenfabrik, Stadtmanager\*in.

Abgerundet wurden die Arbeitstage mit Kinder- und Helfer\*innen-Challenges, die sich die Standorte



untereinander, gestellt haben.

Wie in den letzten Jahren gab es auch bei Stormini on Tour eine große Spendenaktion. Insgesamt 5.943,00 Stormark (umgewandelt in 250,- € durch die Bürger-Stiftung Stormarn) spendeten die teilnehmenden Kinder für eine Skate-Anlage in der Gemeinde Ammersbek. Die Entscheidung wurde in der Online-Stadtstunde gemeinsam mit allen Kindern der Standorte per Abstimmung getroffen.

Insgesamt war der Entschluss, dezentral ein Ferienangebot der besonderen Art für Kinder aus ganz Stormarn anzubieten richtig, und ein voller Erfolg, der u.a. durch eine Livestadtstunde mit dem Ministerpräsidenten einen echten Höhepunkt fand.

**Das reguläre Kinderstadt-Projekt STORMINI soll 2022 in die dreizehnte Runde gehen. Als Standort ist weiterhin die Gemeinde Ammersbek vorgesehen.**

### Kooperationsvertrag

#### „Arbeitsgemeinschaft (ARGE) Stormarn kulturell stärken“

In 2012 wurde ein Kooperationsvertrag zwischen folgenden Partnern bzw. Partnerinnen abgeschlossen:

1. Kreis Stormarn
2. Sparkassen-Kulturstiftung Stormarn
3. Sparkassen-Stiftung Stormarn
- 4. Bürger-Stiftung Stormarn**

Die Kooperationspartner/-innen haben in dieser Vereinbarung erklärt, dass sie die Kulturarbeit zum Nutzen der in der Region Stormarn lebenden bzw. die Region Stormarn besuchenden Menschen durch neue und/oder optimierte kulturelle Angebote stärken wollen. Ein besonderer Fokus wird dabei auch auf die Schaffung und Stärkung kultureller und mit Bildungsinhalten verbundener Angebote für Kinder und Jugendliche gelegt.

Die konkrete inhaltliche Zweckverwirklichung betrifft ...

- die Durchführung von Ausstellungsveranstaltungen
- die Durchführung von Musikveranstaltungen
- die Durchführung von Vortrags- und Leseveranstaltungen
- die Durchführung von Kreativveranstaltungen
- Netzwerkbildung und -betrieb der Heimatmuseen

Die finanz- und steuerrechtliche Abwicklung eines Vorhabens wird für jeden Einzelfall nach Sachlage festgelegt.

Die Bürger-Stiftung Stormarn hat sich in der Vereinbarung bereit erklärt, der ARGE ein durch die Stiftung zu verwaltendes jährliches Finanzbudget von 10.000,00 EUR zur Verfügung zu stellen. Das Budget darf für die Bereich Kunst und Kultur, Heimatkunde und Heimatpflege sowie Bildung (§ 52 AO Abs. 2 Satz 1 Nr. 5, 7 und 22) verwendet werden.

Der eigentliche Bericht befindet sich im Anhang (**Anlage 7**).

## „Servicestelle Internationale Jugendarbeit“

Seit Errichtung der Stiftung engagiert sich diese für die Servicestelle. Die Trägerschaft hat der Kreisjugendring Stormarn e.V.

Die Hauptaufgabe der Servicestelle ist es, Jugendlichen und jungen Erwachsenen eine Möglichkeit für einen Auslandsaufenthalt zu vermitteln.

Als europäische Freiwillige ins Ausland gehen, neue Sprachen erlernen, an internationalen Jugendbegegnungen teilnehmen oder Trainingskurse in Europa besuchen, dies sind nur einige Möglichkeiten.

Einfach mal "Raus von zu Haus", so ist das Motto.

Durch den internationalen und auch nationalen Austausch bieten sich viele außerschulische Lernsituationen, die auch stark zur Persönlichkeitsbildung beitragen. So wurde in einer Studie zur internationalen Jugendbegegnungen festgestellt, dass die Persönlichkeitsentwicklung nachhaltig beeinflusst wird, das soziale und interkulturelle Kompetenzen gestärkt werden und das Fremdsprachenkenntnisse verbessert wurden. Fast drei Viertel der Studienteilnehmer/-innen haben die Begegnung als sehr wichtig für ihre eigene Persönlichkeit eingeschätzt.

Genau diese Chancen wollen Bürgerstiftung und Kreisjugendring bieten. Nähere Informationen gibt es auf der eigens durch den KJR betriebenen Homepage ([www.kreisjugendring.eu](http://www.kreisjugendring.eu)).

### 2020 – Das erste Pandemie-Jahr

Durch die Corona Pandemie ging das Interesse an einem europäischen Freiwilligen Dienst im Jahr 2020 rapide zurück. **Die Interessierten, die noch im Februar des Jahres 2020 aktiv an einem Start eines Freiwilligenjahres im August 2020 interessiert waren, haben auf Nachfrage alle geantwortet, dass Sie aufgrund der Corona Pandemie sich doch lieber für einen Studienplatz entschieden haben.**

Ebenfalls haben viele Projekte ihre Förderung erst später oder gar nicht beantragt, sodass auch anfangs weniger Projekte auf der Plattform [www.solidaritaetkorps.de](http://www.solidaritaetkorps.de) zu finden waren. Ab Juni 2020 wurden dann wieder einige Projekte eingestellt. Trotzdem ist das Interesse im Jahr 2020 sehr gering gewesen. Ebenfalls konnten die alljährlichen Infoveranstaltungen wie zum Beispiel „BIZ bei Nacht“ Coronabedingt nicht stattfinden. Für das kommende Jahr hoffen wir, wieder mehr Freiwillige ins Ausland begleiten zu können. Ebenfalls wird es sicherlich darauf ankommen, Infoveranstaltungen auch in die digitale Welt zu verlagern.

### 2021 – Das zweite Pandemie-Jahr

Nach jahrelanger Tätigkeit als Eurodesk-Infopunkt ist der Kreisjugendring seit 2021 als Eurodesk-Partner aktiv und konnte so die Zusammenarbeit mit dem europäischen Jugendinformationsnetzwerk intensivieren. Außerdem war die Servicestelle, soweit wie unter den schwierigen Bedingungen möglich, wieder auf Messen unterwegs und hat dort persönlich und neutral Fragen zu den verschiedenen Möglichkeiten eines Auslandsaufenthalts beraten.

**Leider konnte aufgrund der aktuellen Situation im Jahr 2021 niemand über die Servicestelle entsendet werden.** Es meldeten sich vereinzelt Interessierte an einem Auslandsaufenthalt, welcher aufgrund der Unsicherheiten im Zusammenhang mit Corona letztendlich doch nicht verwirklicht werden konnte.

Um die Qualität der Beratung zu sichern wurde ein Mitarbeiter des Kreisjugendrings als Eurodesk-Mobilitätslotse aus- und fortgebildet. Somit sind in Zukunft beim Kreisjugendring zwei Mobilitätslots\*innen aktiv.

**Grundsätzlich kann die Servicestelle aber positiv in die Zukunft blicken. Es werden vermehrt Anfragen nach Unterstützung von jungen Menschen wahrgenommen, die noch 2022 einen Auslandsaufenthalt planen. Und auch auf der „Auf in die Welt“ Messe für Auslandsaufenthalte und Internationale Bildung im September 2021 in Ahrensburg herrschte eine Aufbruchstimmung und viele junge Menschen interessieren sich für die verschiedensten Möglichkeiten.**

## Blumendorfer Begegnungen

Seit ihrer Gründung hat die Stiftung die Verantwortung für die Blumendorfer Begegnungen übernommen: Erstklassige Musik im historischen Rahmen auf "Schloss Blumendorf" (bei Bad Oldesloe).

Sie wird dabei von der Sparkasse Holstein und der Gunter- und Juliane Ribke - Stiftung unterstützt.

Vier hochkarätige Konzerte im Jahr, gegeben von Studierenden der Hochschulen für Musik und Theater in Hamburg und der Musikhochschule Lübeck, erfreuen sich seit Jahren großer Beliebtheit. Die einmalige Kombination des historischen Rahmens und erstklassiger Musik schafft ein besonderes Erlebnis.

*Soweit die Beschreibung für den „Normalfall“. – Im Berichtsjahr spielte dann wieder „Corona“ mit ...*

Es konnten nur drei Konzerte unter 3G- bzw. 2G-Bedingungen stattfinden:

26.09.2021	Prof. Szabolcs Zempleni	Hochschule für Musik und Theater, präsentierte Hamburg Hornensemble, <b>Sonderkonzert in der Scheune auf Gut Blumendorf</b>
24.10.2021	Prof. Bernd Ruf	Musikhochschule Lübeck, präsentierte seine Klasse für Populärmusik
28.11.2021	Prof. Matthias Höfs	Hochschule für Musik und Theater am präsentierte seine Trompeten-Klasse

Bei den Besuchern kamen die Konzerte sehr gut an, obwohl man auf viel Gewohntes verzichten musste und alles nach veränderten Hygienestandards stattfand.

***Ein besonderer Dank gilt Martin Freiherr von Jenisch und seiner Frau, die schon seit Jahren die Konzerte im Haupthaus ermöglichen, und im Berichtsjahr auch wieder die Nutzung der Scheune ermöglichten.***

Zum Zeitpunkt der Berichterstellung war noch unklar, wie es im Jahr 2022 konkret weitergeht.

## Besondere Stiftungsfonds

Stiftungsfonds 11-33

### ***Eheleute Schmöger-Stiftung Norderstedt***

*„Stiftungskapital für den Kampf gegen Depressionen“*

Der Stiftungsfonds wurde im November 2012 errichtet. Leider ist der Stifter wenig später (am 19.10.2013) verstorben und konnte die Arbeit der Stiftung nicht mehr selbst maßgeblich gestalten.

Die Zuständigkeit für diesen Stiftungsfonds liegt seitdem beim Stiftungsvorstand der Dachstiftung.

Die Arbeit des Stiftungsfonds wird maßgeblich durch Frau Ursula Pepper, stv. Vorsitzende des Stiftungsrates, gestaltet und gesteuert.

Ihr Bericht befindet sich in der Anlage 9.1 des Berichtes.

Stiftungsfonds 11-28

### ***Stiftung Donati Schloss Reinbek***

Der Stiftungsfonds wurde im August 2011 errichtet. Der Stifter hat die Arbeit des Stiftungsfonds über Jahre hinweg selbst maßgeblich gestaltet. Er wurde dabei durch seinen guten persönlichen Freund, Herrn Bernd M. Kraske, unterstützt. Am 07.08.2020 ist Bernhard Donati verstorben.

Die Zuständigkeit für diesen Stiftungsfonds liegt seitdem beim Stiftungsvorstand der Dachstiftung.

Die Arbeit des Stiftungsfonds wird maßgeblich durch Herrn Bernd M. Kraske, Mitglied des Stiftungsrates, gestaltet und gesteuert.

Sein Bericht befindet sich in der Anlage 9.2 des Berichtes.

## Operative Aktivität durch die Gemeinschaft der Lesepatinnen und Lesepaten



Die Lesepaten sind ein operatives Tätigkeitsfeld in der Bürger-Stiftung Stormarn. Dabei werden ehrenamtliche Lesebegeisterte mit kleinen Leseanfängern zusammengebracht.

Ihr Bericht befindet sich in der Anlage 9 des Berichtes.

### 1.3 Regionale Bürgerstiftungen

Die Arbeit, der unter dem Dach der Bürger-Stiftung Stormarn gebildeten **regionalen Bürgerstiftungen** hat sich seit Errichtung der Stiftung erfreulich entwickelt und ist ein ganz wesentliches Element der Stiftungsarbeit.

Gestartet wurde bereits kurz nach Gründung der Bürger-Stiftung Stormarn in der Gemeinde **Oststeinbek**.

Im Jahr 2011 folgten dann regionale Bürgerstiftungen für Großhansdorf (**Großhansdorf Stiftung**), **Ammersbek** und **Barsbüttel**.

2014 wurde die Bürgerstiftung **Tangstedt** errichtet.

Im Jahr 2015 wurde in einem feierlichen Akt in der Trittauer Wassermühle dann die sechste regionale Bürgerstiftung errichtet: die **Trittauer Bürgerstiftung**.

Die Berichte zu den einzelnen Stiftungen befinden sich in den Anlagen 8.1 bis 8.6.

## 1.4 Stiftungsfonds / Treuhandstiftungen

Im Berichtsjahr wurden keine neuen Stiftungsfonds errichtet.

Die Anzahl der Stiftungsfonds liegt damit per 31.12.2021 unverändert bei 38:

01	Stiftung Elternverein Kindergarten Bargteheide
03	Stiftung Natur und Umwelt in Stormarn
04	Stiftung Tafelarbeit in Stormarn
05	Stiftung Reinfeld und Umgebung
06	Stiftung Bad Oldesloe und Umgebung
07	Stiftung Bargteheide und Umgebung
08	Stiftung Ahrensburg
09	Schloss Ahrensburg
10	Bürgerstiftung Trittau
13	Stiftung Glinde
15	Stiftung Reinbek
18	Stiftung THC Ahrensburg
19	Marianne Dräger Stiftung
20	Dorothea Stiftung
21	Stiftung Jugendarbeit Stormarn
22	Stiftung WSV Tangstedt
23	Erfahrung trifft Jugend in Reinfeld
24	Bürgerstiftung Oststeinbek
25	Großhansdorf Stiftung
26	Stiftung Bürger für Ammersbek
27	Heik-Stiftung
28	Stiftung Donati Schloss Reinbek
29	Stiftung Beruf und Familie Stormarn
30	VfL-Stiftung (des VfL Oldesloe von 1862 e.V.)
31	Bürgerstiftung Barsbüttel
32	Hans-Jürgen und Adolf Voss-Stiftung
33	Eheleute Schmöger-Stiftung Norderstedt

34	UJOTKA-Behindertensport-Stiftung
35	Handball-Stiftung Bargtheide
36	Eheleute-Krauss- Stiftung
37	Bildungsstiftung Gymnasium Eckhorst
38	Bürgerstiftung Tangstedt
39	Arnold-Mählmann-Stiftung
40	Trittauer Stiftung für Geschichtskultur
41	Brigitte Voß-Stiftung
42	Stiftung - Kinder- und Jugendhaus St. Josef
44	Wolfgang Witschel-Stiftung
45	Karl Gladigau Hospiz-Stiftung

## Treuhandstiftungen

Die Bürger-Stiftung Stormarn will dazu beitragen, dass gemeinnützige Treuhandstiftungen mit Sitz im Kreis Stormarn ihre Ertragskraft voll für gemeinnützige Zwecke – möglichst in Stormarn – verwenden können. Sie übernimmt daher – im Gegensatz zu sehr vielen anderen Treuhändern – die kostenlose Verwaltung solcher Stiftungen.

Im Berichtsjahr wurde keine Treuhandstiftung verwaltet.

### 1.5 Freiwilliges Engagement

Ein ganz wesentliches Element der durch die Stiftung erbrachten gesellschaftlichen Leistung ergibt sich aus der durch die Freiwilligen der Stiftungsarbeit gespendeten Zeit. Sie werden daher auch gerne als Zeitspender bezeichnet.

Pandemiebedingt konnten allerdings viele Leistungen nicht wie gewohnt erbracht werden. Besonders betroffen war der Bereich Lesepaten.

Im Berichtsjahr waren 300 Freiwillige [Zeitspender] (2020: 265 / 2019: 275) für die Stiftung tätig. 15.021 Stunden (2020: 15.347 Stunden / 2019: 24.170 Stunden) wurden gespendet.

*Hinweis:*

*Die negativen Veränderungen sind primär pandemiebedingt.*

In einer kalkulatorischen Bewertung (10,00 EUR/Stunde; 1,5% Kapitalverzinsung) würde sich so ein Stiftungskapitalbetrag von 10 Mio. EUR ergeben.

	Anzahl Freiwilliger	Stunden Freiwilliger	
Bürgerstiftung Trittau	36	600	
Bürgerstiftung Oststeinbek	11	120	
Großhansdorf Stiftung	9	50	
Stiftung Bürger für Ammersbek	9	0	
Bürgerstiftung Barsbüttel	107	11.000	
Bürgerstiftung Tangstedt	9	290	
Stifter/Koordinatoren/EA Stiftungsfonds	21		
Dachstiftung		2.961	
> Allgemein	17		1.100
> Lesepaten	81		1.861
<b>Gesamt</b>	<b>300</b>	<b>15.021</b>	
<b>Kalkulatorische Bewertung</b>	10,00 €	Stundensatz	150.210,00 €
	1,5%	Kapitalverzinsung	
... rechnerischer <b>Stiftungskapitalbetrag</b>			<b>10.014.000,00 €</b>



## 1.6 Situation am Kapitalmarkt und dessen Auswirkung auf die Stiftung

Der Kapitalmarkt ist weiterhin durch ein niedriges Zinsniveau geprägt. Die Rendite deutscher Staatsanleihen mit 10-jähriger Laufzeit, welche mit AAA geratet werden, liegt im Mittel des Jahres 2021 immer noch sehr deutlich unter 1 %. Damit stellt sich die Situation für eine sicherheits-orientierte Kapitalanlage spürbar schwierig dar. Eine Trendwende ist nicht absehbar.

Die negative Zinssituation wirkt bei neuen Zustiftungen und besonders bei der Wiederanlage in den kommenden Jahren fälliger (deutlich höher verzinslicher) Wertpapiere. Von letzterem ist die Dachstiftung wirtschaftlich beginnend mit dem Jahr 2028 stark betroffen. In den Stiftungsfonds wirkt sich die negative Zinssituation bereits jetzt überwiegend stark aus.

In diesem Zusammenhang wurde auch strategisch beschlossen, die sich aus den gesetzlichen Bestimmungen ergebenden Gestaltungsmöglichkeiten zur Bildung der freien Rücklage ab dem Jahr 2019 möglichst weitgehend zu nutzen.

Der freien Rücklage kommt dabei eine besondere Bedeutung zu. Sie bietet die Möglichkeit selbst – im Vergleich zum eigentlichen Stiftungskapital - risikoreicher angelegt werden zu können und/oder für einen etwaigen Risikoausgleich für den Fall zu sorgen, dass das Stiftungskapital als solches risikoreicher allokiert wird.

Vor diesem Hintergrund wurden/werden Überlegungen angestellt, das Stiftungskapital zukünftig anders zu allokiert. Dabei werden sowohl die Aspekte der angestrebten Nachhaltigkeit als solches, des langfristigen substanziellen Kapitalerhalts wie auch eines konkreten Nutzens für die Region berücksichtigt. Im ersten Schritt wurde im Jahr 2019 mit einer externen Vermögensverwaltung begonnen, bei der unter klaren Risikovorgaben der Stiftung Geldanlagen in risikoreicheren Wertpapieranlagen - stets unter Wahrung entsprechender Bonitätskriterien und unter Beachtung von Kriterien der Nachhaltigkeit – erfolgen.

## 1.7 Gütesiegel



Das Gütesiegel wird vom Bündnis der Bürgerstiftungen Deutschlands (früher Initiative Bürgerstiftungen) im Bundesverband Deutscher Stiftungen an solche Bürgerstiftungen verliehen, deren Satzungen die "10 Merkmale einer Bürgerstiftung" erfüllen.

Es hat sich über die Jahre erfolgreich als Qualitätsstandard der Bürgerstiftungsbewegung etabliert und dient insbesondere der Öffentlichkeitsarbeit und als Fundraisinginstrument.

Die Arbeit der Stiftung wurde von Seiten des Bundesverbandes Deutscher Stiftungen bereits nach der Gründung 2007 sehr schnell im Jahr 2008 mit der Verleihung des „Gütesiegels für Bürgerstiftungen“ honoriert. In den Jahren 2010, 2012, 2014 und 2017 wurde die Auszeichnung erneut vergeben. Die im Herbst 2017 erfolgte Auszeichnung galt erstmals für drei Jahre.

Im Jahr 2020 wurde der Bürger-Stiftung Stormarn erneut das Gütesiegel für den Zeitraum 2021 bis 2023 verliehen.

Die geltenden Merkmale sind diesem Bericht als Anlage 6 beigefügt.

### Hinweis:

*Die Bürger-Stiftung Stormarn arbeitet im Bündnis der Bürgerstiftungen Deutschlands (im Bundesverband Deutscher Stiftungen) mit. Sie kooperiert daneben mit der Stiftung Aktive Bürgerschaft.*

## 1.8 Corona

Die Bürger-Stiftung Stormarn ist eine Stiftung die sowohl operativ wie auch fördernd tätig ist. Die Corona-Pandemie hat daher das Wirken der Stiftung im Berichtsjahr stark beeinflusst. Auf eine detaillierte Darstellung wird in diesem Bericht verzichtet. Folgende Punkte sind generell von Bedeutung:

1. Eigene geplante operative Vorhaben konnten zeitweise pandemiebedingt nicht bzw. nur eingeschränkt durchgeführt werden. So mussten z.B. Konzerte bei den Blumendorfer Begegnungen oder Veranstaltungen unseres Stiftungsfonds „Schmöger Stiftung“ abgesagt werden bzw. konnten nicht stattfinden.

Andere Vorhaben mussten auch, wenn sie denn überhaupt stattfanden, in reduzierter Form bzgl. der Besucher:innen bei gleichzeitig höherem Organisations- und „Hygiene“-Aufwand durchgeführt werden.

Dies betraf auch unsere regionalen Bürgerstiftungen.

2. Besonders hart getroffen wurde im Berichtsjahr erneut die gesamte Freiwilligenarbeit. So mussten z.B. unsere als Lesepaten tätige Zeitspender pandemiebedingt das ganze Jahr ihre wichtige Arbeit anpassen, teilweise einstellen oder zumindest deutlich reduzieren. Aber auch andere Aktivitäten mussten zeitweise eingestellt oder unter völlig veränderten Rahmenbedingungen fortgeführt werden.

In diesen Kontext fällt auch die erneut starke Reduktion bzw. der Ausfall von Organ- und Gremiensitzungen auf allen Ebenen. Nur in den wenigsten Fällen konnte „digital“ durch Videogespräche gegengesteuert werden.

Zusammenfassend lässt sich aber feststellen, dass ...

- a. von Seiten der Stiftung stets versucht wurde, das Bestmögliche aus und in der jeweiligen Situation zu machen
- und
- b. die Stiftung von keiner privaten Institution oder öffentlichen Körperschaften finanzielle Fördermittel oder Ausgleichszahlungen erhalten hat.

## 1.9 Digitalisierung

Nicht erst die Corona-Pandemie hat deutlich gemacht, dass sich die Bürger-Stiftung Stormarn „nicht auf der Höhe der digitalen Zeit“ befindet. Dabei hilft es nicht wirklich, dass es anderen gemeinnützigen Körperschaften nicht besser geht und man Teil einer in diesem Sinne sehr beachtlichen Schicksalsgemeinschaft ist.

Vor diesem Hintergrund wurde vom Stiftungsvorstand im ersten Pandemiejahr 2020 beschlossen, das Thema Digitalisierung massiv nach vorne zu treiben.

Das Digitalisierungsvorhaben betrifft dabei primär die gesamte Kommunikation auf Ebene der Dachstiftung und der regionalen Bürgerstiftungen miteinander und untereinander aber auch mit Dritten.

Bedeutsam ist, dass die Digitalisierung auch unabhängig von der Corona-Pandemie positive Auswirkungen haben wird.

Mit Blick auf die erheblichen Kosten eines solchen Digitalisierungsvorhabens hat die Bürger-Stiftung Stormarn im Berichtsjahr Fördermittel bei der vom Bund errichteten „Deutsche Stiftung für Engagement und Ehrenamt“ beantragt, die zu diesem Thema insbesondere Fördermittel für gemeinnützige Körperschaften in ländlichen Räumen ausgelobt hatte.

Trotz der vielen an sie gerichteten Anträge hat diese Stiftung sich dazu entschieden, pro antragstellender Körperschaft einen Antrag entgegenzunehmen und weitere Anträge abzulehnen.

Mit Blick auf Volumen und Priorisierung wurde daher nur der Antrag „Digitalisierung der Stiftung bzgl. der Zusammenarbeit Dachstiftung und regionale Stiftungen“ gestellt, der letztlich im November 2020 positiv beschieden wurde.

Mit großen Anstrengungen ist es dann noch im Jahr 2020 gelungen, die notwendige IT-Ausstattung zu beschaffen, obwohl die Nachfrage nach Tablets und Notebooks derartig groß war, dass der Markt „faktisch weitgehend leergefegt“ war. Die für Dezember geplante operative Umsetzung musste leider seinerzeit wegen des erneuten „Lockdown“ verschoben werden.



Ein ausführlicher Bericht befindet sich in der Anlage 10.

## 2. Rechtliche Rahmenbedingungen

### 2.1 Satzung

Die letzte (3.) Änderung der Satzung wurde am 13. Juni 2018 durch die Stiftungsaufsicht (Kreis Stormarn) mit dem Aktenzeichen 14-083-60-37/0 genehmigt. Dabei wurden die Zwecke der Stiftung um die Rettung aus Lebensgefahr, des Feuer- und Katastrophenschutzes sowie die Unfallverhütung erweitert.

Nach der geltenden Satzung ist die Stiftung sowohl operativ wie auch fördernd tätig.

Gefördert werden durch die Stiftung ...	Operativ	Fördermittel an Dritte
die Jugend- und Altenhilfe	X	X
die Erziehung, Volks- und Berufsbildung	X	X
das bürgerschaftliche Engagement	X	X
die Kunst und Kultur	X	X
den Denkmalschutz und die Denkmalpflege		X
die Heimatpflege und die Heimatkunde		X
der Sport	X	X
der Naturschutz, die Landschaftspflege und der Umweltschutz	X	X
die internationale Gesinnung, die Toleranz auf allen Gebieten der Kultur und des Völkerverständigungsgedankens	X	X
die Wissenschaft und Forschung		X
das öffentliche Gesundheitswesen		X
die Kriminalprävention		X
das Wohlfahrtswesen		X
die Rettung aus Lebensgefahr	X	X
der Feuer- und Katastrophenschutz sowie die Unfallverhütung	X	X
mildtätige Zwecke	X	X

### 2.2 Steuerliche Anerkennung

Der letzte aktuelle Freistellungsbescheid für den Zeitraum 2018 bis 2020 wurde mit dem Aktenzeichen 30 / 299 / 83038 durch das Finanzamt Stormarn am 11.05.2021 ausgestellt. Er ist befristet bis zum 31.12.2025.

Die steuerliche Anerkennung zur Ausstellung von Zuwendungsbestätigungen betrifft

- § 52 AO Abs. 2 Satz 1 Nr. 1 Förderung von Wissenschaft und Forschung
- § 52 AO Abs. 2 Satz 1 Nr. 3 Förderung des öffentlichen Gesundheitswesens
- § 52 AO Abs. 2 Satz 1 Nr. 4 Förderung der Jugend- und Altenhilfe
- § 52 AO Abs. 2 Satz 1 Nr. 5 Förderung der Kunst und Kultur
- § 52 AO Abs. 2 Satz 1 Nr. 6 Förderung des Denkmalschutzes und der Denkmalpflege
- § 52 AO Abs. 2 Satz 1 Nr. 7 Förderung der Erziehung, Volks- und Berufsbildung
- § 52 AO Abs. 2 Satz 1 Nr. 8 Förderung des Naturschutzes und der Landschaftspflege
- § 52 AO Abs. 2 Satz 1 Nr. 9 Förderung des Wohlfahrtswesens
- § 52 AO Abs. 2 Satz 1 Nr. 11 die Förderung der Rettung aus Lebensgefahr;
- § 52 AO Abs. 2 Satz 1 Nr. 12 die Förderung des Feuer-, Arbeits-, Katastrophen- und Zivilschutzes sowie der Unfallverhütung
- § 52 AO Abs. 2 Satz 1 Nr. 13 Förderung internationaler Gesinnung, der Toleranz auf allen Gebieten der Kultur und des Völkerverständigungsgedankens
- § 52 AO Abs. 2 Satz 1 Nr. 20 Förderung der Kriminalprävention
- § 52 AO Abs. 2 Satz 1 Nr. 21 Förderung des Sports
- § 52 AO Abs. 2 Satz 1 Nr. 22 Förderung der Heimatpflege und Heimatkunde
- § 52 AO Abs. 2 Satz 1 Nr. 25 Förderung des bürgerschaftlichen Engagements
- § 53 AO Förderung mildtätiger Zwecke

## 2.3 Stiftungsaufsicht

Gemäß § 16 i.V. mit § 8 des für Schleswig-Holstein geltenden Stiftungsgesetzes liegt die Aufsicht über die Stiftung beim Kreis Stormarn (Aktenzeichen 14 -083-60-37/0).

Anzeigepflichtige Handlungen nach § 9 des StiftG hat es im Berichtsjahr nicht gegeben.

## 2.4 Prüfung der Stiftung

Nach § 5 der geltenden Satzung prüft ein geeigneter externer Prüfer einmal jährlich das Rechnungswesen der Stiftung, den Jahresabschluss und die Vermögensübersicht sowie den Bericht über die Erfüllung des Stiftungszweckes.

Die vorgeschriebene Prüfung wurde für das Jahr 2020 durchgeführt. Der Prüfungsbericht wurde dem Stiftungsrat vor dessen Beschlussfassung zum Jahresabschluss 2020 und zur Entlastung des Stiftungsvorstandes für das Jahr 2020 zur Kenntnis gegeben. Daneben wurde der Prüfungsbericht sowohl der zuständigen Stiftungsaufsicht wie auch dem zuständigen Finanzamt zur Verfügung gestellt.

Für das Berichtsjahr wird entsprechend verfahren.

## 2.5 Transparenzregister

Auf Grundlage des Gesetzes zur Umsetzung der Vierten EU-Geldwäscherichtlinie, zur Ausführung der EU-Geldtransferverordnung und zur Neuorganisation der Zentralstelle für Finanztransaktionsuntersuchungen ist das Transparenzregister seit dem 26.06.2017 im Internet verfügbar.

Die Bürger-Stiftung Stormarn wird mit der Nummer **6400002208** („Nr. d.t. Rechtseinheit“) im Transparenzregister geführt.

## 2.6 LEI-Pflicht nach MiFID II

Seit dem 3. Januar 2018 gilt für Unternehmen in Europa die Pflicht zum Führen eines LEI, wenn sie am Wertpapierhandel teilnehmen. Diese Pflicht ergibt sich aus den in der Neufassung der Richtlinie 2014/65/EG über Märkte für Finanzinstrumente der Europäischen Union (MiFID II) neu geregelten Meldepflichten von depotführenden Banken, Wertpapierdienstleistungsunternehmen sowie anderen Finanzdienstleistern. Das bedeutet, dass ab dem 03.01.2018 europaweit gilt: Kein LEI – kein Handel.

Die Bürger-Stiftung Stormarn wurde mit der **LEI 8945006ZFO0XHVDZ0109** registriert.

### 3. Stiftungskapital

Das Stiftungskapital hat sich im Berichtsjahr um 856.700,00 EUR (Vorjahr 1.139.598,98 EUR) auf 6.854.457,32 EUR (Vorjahr 5.997.757,32 EUR) erhöht.

Seit Errichtung der Stiftung im Jahr 2007 hat sich das Stiftungskapital wie folgt entwickelt:

Jahr	Kapitalstock Stiftungs- geschäft	Zustiftungen zur Erhöhung des Stiftungskapitals	Erhöhung des Stiftungskapitals aus Umwandlung von Rücklagen	Allgemeines Kapital der Stiftung	darin aus Umwandlung von Rücklagen	Zustiftungen in Stiftungsfonds	Erhöhung der Stiftungsfonds aus Umwandlung von Rücklagen	Kapital der Stiftungsfonds	Stiftungs- kapital insgesamt	darin aus Umwandlung von Rücklagen	darin Sachvermögen
2007	02.07.2007 per 31.12.	100.000,00 € 105.000,00 €	0,00 € 105.000,00 €	0,00 € 0,00 €	0,00 € 0,00 €	0,00 € 102.500,00 €	0,00 € 0,00 €	0,00 € 102.500,00 €	0,00 € 102.500,00 €	0,00 € 0,00 €	
				205.000,00 €					307.500,00 €	0,00 €	
2008	Veränderung per 31.12.	2.000,00 € 107.000,00 €	0,00 € 107.000,00 €	2.000,00 € 207.000,00 €	0,00 € 0,00 €	322.060,00 € 424.560,00 €	0,00 € 0,00 €	322.060,00 € 424.560,00 €	324.060,00 € 631.560,00 €	0,00 € 0,00 €	
										0,00%	
2009	Veränderung per 31.12.	103.000,00 € 100.000,00 €	0,00 € 210.000,00 €	103.000,00 € 313.000,00 €	0,00 € 0,00 €	54.107,21 € 609.717,21 €	0,00 € 0,00 €	54.107,21 € 609.717,21 €	157.107,21 € 788.667,21 €	0,00 € 0,00 €	
										0,00%	
2010	Veränderung per 31.12.	101.100,00 € 100.000,00 €	0,00 € 311.100,00 €	101.100,00 € 412.100,00 €	0,00 € 0,00 €	131.050,00 € 609.717,21 €	0,00 € 0,00 €	131.050,00 € 609.717,21 €	232.150,00 € 1.020.817,21 €	0,00 € 0,00 €	
										0,00%	
2011	Veränderung per 31.12.	100.200,00 € 100.000,00 €	0,00 € 411.300,00 €	100.200,00 € 511.500,00 €	0,00 € 0,00 €	440.222,27 € 1.049.939,48 €	0,00 € 0,00 €	440.222,27 € 1.049.939,48 €	540.422,27 € 1.561.239,48 €	0,00 € 0,00 €	
										0,00%	
2012	Veränderung per 31.12.	361.067,52 € 100.000,00 €	1.000,00 € 772.367,52 €	362.067,52 € 873.367,52 €	1.000,00 € 1.000,00 €	104.144,11 € 1.154.083,59 €	0,11% 0,09%	104.144,11 € 1.154.083,59 €	466.211,63 € 2.027.451,11 €	1.000,00 € 1.000,00 €	
										0,05%	
2013	Veränderung per 31.12.	100.988,86 € 100.000,00 €	0,00 € 873.356,38 €	100.988,86 € 974.356,38 €	0,00 € 1.000,00 €	86.903,50 € 1.240.987,09 €	0,10% 0,09%	86.903,50 € 1.240.987,09 €	187.892,36 € 2.215.343,47 €	0,00 € 1.000,00 €	
										0,05%	
2014	Veränderung per 31.12.	100.039,00 € 100.000,00 €	0,00 € 973.395,38 €	100.039,00 € 1.074.395,38 €	0,00 € 1.000,00 €	1.238.864,42 € 2.479.851,51 €	0,09% 0,09%	1.238.864,42 € 2.479.851,51 €	1.338.903,42 € 3.554.246,89 €	0,00 € 1.000,00 €	
										0,03%	
2015	Veränderung per 31.12.	100.000,00 € 100.000,00 €	0,00 € 1.073.395,38 €	100.000,00 € 1.174.395,38 €	0,00 € 1.000,00 €	90.320,00 € 2.570.171,51 €	0,09% 0,09%	90.320,00 € 2.570.171,51 €	190.320,00 € 3.744.566,89 €	0,00 € 1.000,00 €	
										0,03%	
2016	Veränderung per 31.12.	100.000,00 € 100.000,00 €	0,00 € 1.173.395,38 €	100.000,00 € 1.274.395,38 €	0,00 € 1.000,00 €	93.495,00 € 2.663.666,51 €	0,08% 0,08%	93.495,00 € 2.663.666,51 €	193.495,00 € 3.938.061,89 €	0,00 € 1.000,00 €	49.654,13 € 49.654,13 €
										0,03%	1,26%
2017	Veränderung per 31.12.	25.000,00 € 100.000,00 €	0,00 € 1.198.395,38 €	25.000,00 € 1.299.395,38 €	0,00 € 1.000,00 €	60.431,02 € 2.724.097,53 €	0,08% 0,08%	60.431,02 € 2.724.097,53 €	85.431,02 € 4.023.492,91 €	0,00 € 1.000,00 €	0,00 € 49.654,13 €
										0,02%	1,23%
2018	Veränderung per 31.12.	25.322,30 € 100.000,00 €	0,00 € 1.223.717,68 €	25.322,30 € 1.324.717,68 €	0,00 € 1.000,00 €	679.218,13 € 3.403.315,66 €	0,08% 0,08%	679.218,13 € 3.403.315,66 €	704.540,43 € 4.728.033,34 €	0,00 € 1.000,00 €	580.000,00 € 629.654,13 €
										0,02%	13,32%
2019	Veränderung per 31.12.	25.000,00 € 100.000,00 €	0,00 € 1.248.717,68 €	25.000,00 € 1.349.717,68 €	0,00 € 1.000,00 €	105.125,00 € 3.508.440,66 €	0,07% 0,07%	105.125,00 € 3.508.440,66 €	130.125,00 € 4.858.158,34 €	0,00 € 1.000,00 €	0,00 € 629.654,13 €
										0,02%	12,98%
2020	Veränderung per 31.12.	10.500,00 € 100.000,00 €	0,00 € 1.259.217,68 €	10.500,00 € 1.360.217,68 €	0,00 € 1.000,00 €	1.129.098,98 € 4.637.539,64 €	0,07% 0,07%	1.129.098,98 € 4.637.539,64 €	1.139.598,98 € 5.997.757,32 €	0,00 € 1.000,00 €	5.133,13 € 634.787,26 €
										0,02%	10,58%
2021	Veränderung per 31.12.	0,00 € 100.000,00 €	0,00 € 1.259.217,68 €	0,00 € 1.360.217,68 €	0,00 € 1.000,00 €	856.700,00 € 5.494.239,64 €	0,07% 0,07%	856.700,00 € 5.494.239,64 €	856.700,00 € 6.854.457,32 €	0,00 € 1.000,00 €	0,00 € 634.787,26 €
										0,01%	9,26%
				19,84%		80,16%		80,16%	100,00%		

Im Berichtsjahr gab es keine aus den Rücklagen bewirkte Veränderung. Zuführungen durch Ergebnisse aus Vermögensumschichtungen gab es im Berichtsjahr ebenfalls nicht.

Die Stiftung besitzt seit 2016 auch **aus Stiftungskapital** finanziertes Sachanlagevermögen, so dass sich Stiftungskapital sowohl im Sachanlage- wie auch im Finanzanlagevermögen befindet und per 31.12.2021 bei insgesamt 6.854.457,32 EUR (Vorjahr 5.997.757,32 EUR) liegt.

Das nicht zweckgebundene Vermögen der „Dachstiftung“ hat sich im Berichtsjahr nicht verändert (im Vorjahr Erhöhung um 10.500,00 EUR) und liegt weiterhin bei 1.360.217,68 EUR. Der Anteil am gesamten Stiftungskapital beträgt 19,8%.

Das zweckgebundene Vermögen (Stiftungsfonds bzw. „Stiftungen in der Stiftung“) hat sich im Berichtsjahr um 856.700,00 EUR (Vorjahr 1.129.098,98 EUR) erhöht und liegt zum Ende des Berichtsjahres bei einem Volumen von 5.494.239,64 EUR (Vorjahr 4.637.539,64 EUR), das sich weiterhin in 38 Stiftungsfonds befindet.

Die Zustiftungen im Berichtsjahr stellen sich bei den Stiftungsfonds wie folgt dar:

2021	Einnahmen der Stiftungsfonds	Zustiftungen
11-21	Stiftung Jugendarbeit Stormarn	250,00
11-22	Stiftung WSV Tangstedt	4.500,00
11-24	Bürgerstiftung Oststeinbek	1.400,00
11-28	Stiftung Donati Schloss Reinbek	850.000,00
11-35	Handball-Stiftung Bargteheide	550,00
		856.700,00

Der Anteil der Stiftungsfonds am gesamten Stiftungskapital beträgt 80,16%. - Die genaue Aufgliederung der Stiftungsfonds stellt sich wie folgt dar:

**A. Sachanlagen**

Lfd. Nr.	Inhalt	Wertansatz am 01.01.2021	Veränderung	Wertansatz am 31.12.2021
<b>1.8</b>	<b>Sachanlagen / Anlagevermögen (Stiftungsfonds - Stiftungskapital)</b>	<b>634.787,26</b>	<b>0,00</b>	<b>634.787,26</b>
1.8-033	Sachvermögen Stiftungsfonds 033 - Unbebautes Grundstück in Moltow (Ortsteil der Gemeinde Hohen Viecheln im Landkreis Nordwestmecklenburg) aus Erbschaft	Stiftungs-kapital 2014 / 2015	0,00	0,00
1.8-034	Sachvermögen Stiftungsfonds 034 - Eigentumswohnung in Bad Oldesloe aus Zustiftung und Mittelanlage	Stiftungs-kapital 2015 / 2016	49.654,13	49.654,13
1.8-040	Historischer Buchbestand	Stiftungs-kapital 2020	5.133,13	5.133,13
1.8-042	Sachvermögen Stiftungsfonds 042 - Mehrfamilienhaus in Winsen an der Luhe nebst Garagenanlage und Kfz-Stellplätzen aus Zustiftung	Stiftungs-kapital 2018	580.000,00	580.000,00

**B. Finanzanlagen**

		01.01.2021	Änderung	31.12.2021
<b>2</b>	<b>Finanzanlagen / Anlagevermögen (Stiftungsfonds)</b>	<b>4.002.752,38</b>	<b>856.700,00</b>	<b>4.859.452,38</b>
001	Stiftung Elternverein Kindergarten Bargtheide	50.000,00	0,00	50.000,00
003	Stiftung Natur und Umwelt in Stormarn	7.500,00	0,00	7.500,00
004	Stiftung Tafelarbeit in Stormarn	5.000,00	0,00	5.000,00
005	Stiftung Reinfeld und Umgebung	6.500,00	0,00	6.500,00
006	Stiftung Bad Oldesloe und Umgebung	12.500,00	0,00	12.500,00
007	Stiftung Bargtheide und Umgebung	10.000,00	0,00	10.000,00
008	Stiftung Ahrensburg	5.500,00	0,00	5.500,00
009	Schloss Ahrensburg	5.000,00	0,00	5.000,00
010	Bürgerstiftung Trittau	6.580,00	0,00	6.580,00
013	Stiftung Glinde	5.500,00	0,00	5.500,00
015	Stiftung Reinbek	9.000,00	0,00	9.000,00
018	Stiftung THC Ahrensburg	68.450,00	0,00	68.450,00
019	Marianne Dräger Stiftung	100.000,00	0,00	100.000,00
020	Dorothea Stiftung	100.000,00	0,00	100.000,00
021	Stiftung Jugendarbeit Stormarn	41.856,30	250,00	42.106,30
022	Stiftung WSV Tangstedt	62.795,00	4.500,00	67.295,00
023	Erfahrung trifft Jugend in Reinfeld	65.037,21	0,00	65.037,21
024	Bürgerstiftung Oststeinbek	197.932,50	1.400,00	199.332,50
025	Großhansdorf Stiftung	145.550,00	0,00	145.550,00
026	Stiftung Bürger für Ammersbek	10.311,11	0,00	10.311,11
027	Heik-Stiftung	178.453,53	0,00	178.453,53
028	Stiftung Donati Schloss Reinbek	127.000,00	850.000,00	977.000,00
029	Stiftung Beruf und Familie Stormarn	32.000,00	0,00	32.000,00
030	VfL-Stiftung (des VfL Oldesloe von 1862 e.V.)	30.533,00	0,00	30.533,00
031	Bürgerstiftung Barsbüttel	17.910,00	0,00	17.910,00
032	Hans-Jürgen und Adolf Voss-Stiftung	187.462,05	0,00	187.462,05
033	Eheleute Schmöger-Stiftung Norderstedt	965.000,00	0,00	965.000,00
034	UJOTKA-Behindertensport-Stiftung	30.345,87	0,00	30.345,87
035	Handball-Stiftung Bargtheide	33.269,27	550,00	33.819,27
036	Eheleute-Krauss- Stiftung	90.137,65	0,00	90.137,65
037	Bildungsstiftung Gymnasium Eckhorst	8.800,00	0,00	8.800,00
038	Bürgerstiftung Tangstedt	33.400,00	0,00	33.400,00
039	ARNOLD-MÄHLMANN-Stiftung	100.000,00	0,00	100.000,00
040	Trittauer Stfg Geschichtskultur	76.615,85	0,00	76.615,85
041	Brigitte-Voß-Stiftung	1.000,00	0,00	1.000,00
042	Stiftung - Kinder- und Jugendhaus St. Josef	65.813,04	0,00	65.813,04
044	Wolfgang Witschel-Stiftung	100.000,00	0,00	100.000,00
045	Karl Gladigau Hospiz-Stiftung	1.010.000,00	0,00	1.010.000,00



## 4. Einnahmen- und Ausgaben-Rechnung (EAR)

Für die Stiftung wurde eine "Einnahmen-/Ausgaben-Rechnung 2021" erstellt. Diese ist Bestandteil dieses Berichtes und als **Anlage 1** beigefügt.

Daneben gibt es als **Anlage 3** komprimierte Gesamtübersichten zu Einnahmen und Ausgaben sowie Geldvermögen und deren Bewertung per 31.12.2021 für

- die Ebene der Gesamtstiftung,
- die Ebene der Dachstiftung und
- jeden einzelnen Stiftungsfonds.

Die Stiftung hat im Bereich der operativen Zweckverwirklichung (Blumendorfer Begegnungen) Einnahmen erzielt, die im Grundsatz umsatzsteuerrelevante Anteile (für Essen und Trinken) enthalten. Die steuerlich relevanten Gesamteinnahmen der Stiftung (Blumendorfer Begegnungen ohne Aufteilung Musik / Essen sowie Trinken und Sponsoring) liegen mit 2.900 EUR (kein Sponsoring) unterhalb der für das Jahr **2021** geltenden „Kleinunternehmerregelung“ (22.000 EUR).

### 4.1 Einnahmen- und Ausgabenstruktur

Die **Einnahmen** der Stiftung **aus laufender Tätigkeit** stellen sich für das Berichtsjahr wie folgt dar:

Inhalt	2021		2020
	Betrag in EUR		
<b>Einnahmen aus laufender Tätigkeit</b>		<b>284.461,91</b>	<b>319.307,35</b>
• Erträge aus dem Kapitalstock	47.902,16		48.366,30
• Erträge aus der laufenden Liquiditätsvorhaltung	1.546,36		1.497,41
• Erträge aus gebildeten <b>Stiftungsfonds</b>	123.622,61		116.254,47
• Allgemeine Zuwendungen/Spenden	40.000,00		40.930,00
• Durchlfd. Zuwendungen/Spenden			
• Zweckgebundene Zuwendungen	5.710,00		28.550,00
• Spenden für gebildete <b>Stiftungsfonds</b>	62.733,73		80.151,14
• Sonstige Einnahme	0,00		1.550,00
• Sonstiges <b>Stiftungsfonds</b>	47,05		86,83
• Aktion "Wir sind Reinbek"	0,00		186,20
• Blumendorfer Begegnungen	2.900,00		1.735,00

Die allgemeine Spende (40.000,00 EUR) zugunsten der Dachstiftung kam von der Sparkasse Holstein.

Die zweckgebundenen Spenden (5.710,00 EUR) kamen von ...

- der Sparkassen-Stiftung Stormarn zur Mitfinanzierung der Servicestelle Internationale Jugendarbeit (5.000,00 EUR),
- von einer natürlichen Person zugunsten der Blumendorfer Begegnungen (500,00 EUR) und
- einer natürlichen Person zugunsten der Jugendhilfe.

Die Spenden für Stiftungsfondszwecke stellen sich wie folgt dar:

2021	Einnahmen der Stiftungsfonds	Allgemeine Spenden	Zweckgebundene Spenden	Spenden gesamt
11-10	Bürgerstiftung Trittau	2.931,78	850,00	3.781,78
11-24	Bürgerstiftung Oststeinbek	1.150,00	0,00	1.150,00
11-25	Großhansdorf Stiftung	10.250,00	0,00	10.250,00
11-26	Stiftung Bürger für Ammersbek	600,00	0,00	600,00
11-28	Stiftung Donati Schloss Reinbek	21.850,00	9.836,95	31.686,95
11-31	Bürgerstiftung Barsbüttel	1.100,00	5.300,00	6.400,00
11-34	UJOTKA-Behindertensport-Stiftung	200,00	0,00	200,00
11-37	Bildungsstiftung Gymnasium Eckhorst	2.870,00	0,00	2.870,00
11-38	Bürgerstiftung Tangstedt	5.295,00	0,00	5.295,00
11-39	ARNOLD-MÄHLMANN-Stiftung	300,00	0,00	300,00
11-41	Brigitte Voß-Stiftung	200,00	0,00	200,00
		<b>46.746,78</b>	<b>15.986,95</b>	<b>62.733,73</b>

Die **Ausgaben** der Stiftung **aus laufender Tätigkeit** stellen sich für das Berichtsjahr wie folgt dar:

Inhalt	2021		2020
	Betrag in EUR		
<b>Ausgaben aus laufender Tätigkeit</b>		<b>161.620,88</b>	<b>205.542,53</b>
• Satzungsgem. Leistungen - Förderungen	7.500,00		2.500,00
• Satzungsgem. Operativ - Blumendorf	4.748,70		6.401,12
• Satzungsgem. Operativ - Wir sind Reinbek	0,00		649,99
• Satzungsgem. Operativ - OD kulturell stärken	10.000,00		10.000,00
• Satzungsgem. Operativ - Servicestelle	6.600,00		6.600,00
• Satzungsgem. Operativ - Lesepaten	579,75		806,01
• Satzungsgem. Operativ - Sonstiges	28.968,20		55.191,43
• Satzungsgem. Leistungen - <b>Stiftungsfonds</b>	59.454,67		86.496,05
• Personal	0,00		0,00
• Sachausgaben (Verwaltung / Gebühren)	12.788,42		12.015,27
• Sachausgaben (Öffentlichkeitsarbeit / Internet)	6.003,69		214,20
• Ausgaben - <b>Stiftungsfonds</b>	23.076,52		21.796,28
• sonstige Ausgaben	1.900,93		2.872,18

Die satzungsgemäßen Leistungen gingen an verschiedene Körperschaften bzw. erfolgten im Rahmen der operativen Zweckverwirklichung. Die diesbezüglichen Leistungen der Dachstiftung wurden mit 26.528,45 EUR aus Rücklagenauflösungen mitfinanziert:

Lfd. Nr.	Inhalt	Wertansatz am 01.01.2021	Veränderung	Wertansatz am 31.12.2021
<b>5</b>	<b>Rücklagen gemäß § 62 AO Abs. 1 Nr. 1 für die Dachstiftung</b>	<b>151.237,89</b>	<b>-1.237,89</b>	<b>150.000,00</b>
51.1	Rücklage nach § 62 Abs. 1 Nr. 1 AO Blumendorf	Auflösung 11.237,89	-1.848,70	
		Zuführung	610,81	10.000,00
51.3	Rücklage nach § 62 Abs. 1 Nr. 1 AO Lesepaten	Auflösung 15.000,00	-579,75	
		Zuführung	579,75	15.000,00
51.4	Rücklage nach § 62 Abs. 1 Nr. 1 AO Fördermittel in Stormarn	Auflösung 25.000,00	-7.500,00	
		Zuführung	7.500,00	25.000,00
51.7	Rücklage nach § 62 Abs. 1 Nr. 1 AO Jugendprojekte in Stormarn	Auflösung 20.000,00	-6.600,00	
		Zuführung	6.600,00	20.000,00
51.9	Rücklage nach § 62 Abs. 1 Nr. 1 AO OD kulturell stärken	Auflösung 20.000,00	-10.000,00	
		Zuführungen	10.000,00	20.000,00
		Auflösungen	-26.528,45	
		Zuführungen	25.290,56	

**Blumendorfer Begegnungen**

Pandemiebedingt mussten zwei von vier Konzerten abgesagt und ein Konzert zeitlich verlegt werden.

Die Konzerte konnten nur mit reduzierter Besucherzahl und auch nicht im üblichen Umfeld durchgeführt werden. Sie fanden in einem Nebengebäude statt.

Die Einnahmen waren vor diesem Hintergrund nicht kostendeckend.

Anders als früher wurden aufgrund der unklaren Gesamtlage in Sachen Corona keine Karten für das Folgejahr veräußert, da noch keine Konzerttermine und -inhalte „festgemacht“ wurden.

Im Berichtsjahr gab es wie im Vorjahr keine Sponsoringeinnahmen für diesen Zweck.

Blumendorfer Begegnungen				2021	
<b>Einnahmen</b>	2020	für	2021	0,00	
	2021	für	2021	2.900,00	
	2021	für	2022	0,00	0,00
	2021	aus	Sponsoring	0,00	
					2.900,00
<b>Ausgaben</b>	2021	für	2021	-4.748,70	
			• Musik	-2.951,80	
			• Betreuung	-386,22	
			• Sachaufwand	-618,80	
			• Essen und Trinken	-791,88	
<b>Ergebnis</b>			2021	-1.848,70	

Der Überschuss von 1.848,70 EUR wurde der zweckgebundenen Rücklage entnommen.

Die Ausgaben unter „Sonstiges“ gliedern sich wie folgt:

• Satzungsgem. Operativ - Sonstiges		28.968,20
- Literatur Betreuungsrecht	-83,55	
- Projekt "Digitalisierung"	-207,25	
- Anhänger OD-SH 2417	-168,95	
- Unterstützung Regionale BüSt/StF	-28.008,45	
- Organisationskosten Blumendorfer Begegnungen	-500,00	

Die nachfolgenden Übersichten erläutern die Ausgaben im Bereich der Stiftungsfonds:

• Satzungsgem. Leistungen - <b>Stiftungsfonds</b>		59.454,67
- Operative Zweckverwirklichung	29.251,07	
- Allgemeine Fördermaßnahme	30.203,60	

• Ausgaben - <b>Stiftungsfonds</b>		23.076,52
- Personalaufwand	0,00	
- Sachaufwand (Verw K / Gebühren)	0,00	
- Sachaufwand (Öffentlichkeitsarbeit) StF 11-24	60,69	
- Sonstiger Aufwand	23.015,83	
-- <i>Präsente, Mund-Nasenschutz</i> StF 11-10	139,19	
-- <i>Kontoentgeld Raiba</i> StF 11-24	84,60	
-- <i>Auslagenersatz</i> StF 11-31	39,47	
-- <i>Fördermaßnahme 11-032-001/2021</i> StF 11-32	696,01	
-- <i>Verwaltungsgebühr</i> StF 11-33	11,75	
-- <i>Wohnungsverwaltung</i> StF 11-41	20.785,61	
-- <i>Notar- und Eintragungskosten</i> StF 11-45	1.259,20	

Nachfolgend eine detaillierte Übersicht zu den Ausgaben der Stiftungsfonds:

Ausgaben der Stiftungsfonds		Operative Zweckverwirklichung	Allgemeine Fördermaßnahme	Sachaufwand	Sonstiger Aufwand (teilweise incl. Fördermittel; teilweise mit Aufwand für Wohnungsverwaltung)	Ausgaben gesamt
11-01	Stiftung Elternverein Kindergarten Bargteheide	0,00	975,00	0,00	0,00	975,00
11-03	Stiftung Natur und Umwelt in Stormarn	0,00	0,00	0,00	0,00	0,00
11-04	Stiftung Tafelarbeit in Stormarn	0,00	0,00	0,00	0,00	0,00
11-05	Stiftung Reinfeld und Umgebung	0,00	0,00	0,00	0,00	0,00
11-06	Stiftung Bad Oldesloe und Umgebung	0,00	0,00	0,00	0,00	0,00
11-07	Stiftung Bargteheide und Umgebung	0,00	0,00	0,00	0,00	0,00
11-08	Stiftung Ahrensburg	0,00	0,00	0,00	0,00	0,00
11-09	Schloss Ahrensburg	0,00	0,00	0,00	0,00	0,00
11-10	Bürgerstiftung Trittau	2.476,66	0,00	0,00	139,19	2.615,85
11-13	Stiftung Glinde	0,00	0,00	0,00	0,00	0,00
11-15	Stiftung Reinbek	0,00	0,00	0,00	0,00	0,00
11-18	Stiftung THC Ahrensburg	0,00	2.350,00	0,00	0,00	2.350,00
11-19	Marianne Dräger Stiftung	0,00	0,00	0,00	0,00	0,00
11-20	Dorothea Stiftung	0,00	0,00	0,00	0,00	0,00
11-21	Stiftung Jugendarbeit Stormarn	0,00	400,00	0,00	0,00	400,00
11-22	Stiftung WSV Tangstedt	0,00	1.550,00	0,00	0,00	1.550,00
11-23	Erfahrung trifft Jugend in Reinfeld	776,60	0,00	0,00	0,00	776,60

Ausgaben der Stiftungsfonds		Operative Zweckverwirklichung	Allgemeine Fördermaßnahme	Sachaufwand	Sonstiger Aufwand (teilweise incl. Fördermittel; teilweise mit Aufwand für Wohnungsverwaltung)	Ausgaben gesamt
11-24	Bürgerstiftung Oststeinbek	1.561,52	3.272,61	60,69	84,60	4.979,42
11-25	Großhansdorf Stiftung	0,00	0,00	0,00	0,00	0,00
11-26	Stiftung Bürger für Ammersbek	0,00	0,00	0,00	0,00	0,00
11-27	Heik-Stiftung	0,00	4.281,50	0,00	0,00	4.281,50
11-28	Stiftung Donati Schloss Reinbek	9.836,95	0,00	0,00	0,00	9.836,95
11-29	Stiftung Beruf und Familie Stormarn	0,00	0,00	0,00	0,00	0,00
11-30	VfL-Stiftung (des VfL Oldesloe von 1862 e.V.)	0,00	0,00	0,00	0,00	0,00
11-31	Bürgerstiftung Barsbüttel	7.028,29	0,00	0,00	39,47	7.067,76
11-32	Hans-Jürgen und Adolf Voss-Stiftung	0,00	0,00	0,00	696,01	696,01
11-33	Eheleute Schmöger-Stiftung Norderstedt	496,43	0,00	0,00	11,75	508,18
11-34	UJOTKA-Behindertensport-Stiftung	0,00	1.056,00	0,00	0,00	1.056,00
11-35	Handball-Stiftung Bargtheide	0,00	0,00	0,00	0,00	0,00
11-36	Eheleute-Krauss- Stiftung	0,00	250,00	0,00	0,00	250,00
11-37	Bildungsstiftung Gymnasium Eckhorst	0,00	3.500,00	0,00	0,00	3.500,00
11-38	Bürgerstiftung Tangstedt	2.582,85	0,00	0,00	0,00	2.582,85
11-39	Arnold-Mählmann-Stiftung	0,00	3.000,00	0,00	0,00	3.000,00
11-40	Trittauer Stfg Geschichtskultur	0,00	0,00	0,00	0,00	0,00
11-41	Brigitte Voß-Stiftung	4.491,77	7.334,58	0,00	20.785,61	32.611,96
11-42	Stiftung - Kinder- und Jugendhaus St. Josef	0,00	0,00	0,00	0,00	0,00
11-44	Wolfgang Witschel-Stiftung	0,00	2.233,91	0,00	0,00	2.233,91
11-45	Karl Gladigau Hospiz-Stiftung	0,00	0,00	0,00	1.259,20	1.259,20
		<b>29.251,07</b>	<b>30.203,60</b>	<b>60,69</b>	<b>23.015,83</b>	<b>82.531,19</b>

Der allgemeine Sachaufwand der Stiftung stellt sich im Berichtsjahr wie folgt dar:

• Sachausgaben (Verwaltung / Gebühren)	12.788,42
- Stiftungsbüro	-10.500,00
- Büromaterial	-9,65
- Versicherung	-2.278,77

*Hinweis:*

*In den Ausgaben für die Versicherungen sind auch die Prämien enthalten, die die freiwilligen Mitarbeiter/innen in den Stiftungsfonds betreffen.*

• Sachausgaben (Öffentlichkeitsarbeit / Internet)	6.003,69
- Adiw idjaja Teamworks GmbH	-214,20
- Host Europe GmbH	-155,64
- Produktion Premium Story	-833,00
- Neue Homepage	-4.611,25
- Internet / Domain Factory	-189,60

Die sonstigen Ausgaben setzen sich im Berichtsjahr wie folgt zusammen:

• Sonstige Ausgaben		1.900,93
- Konto- und Depotgebühren	-1.327,38	
- Bundesverband	-150,00	
- Gremien	0,00	
- LEI	-82,11	
- Transparenzregister	-7,44	
- Mitgliedsbeitrag "Kleine Forscher"	-50,00	
- Rückerstattungen Blumendorf	-175,00	
- Sonstiges (u.a. Präsente)	-109,00	

*Hinweis:*

*Die Stiftung erstattet Gremienmitgliedern und Mitarbeitern lediglich nachgewiesene tatsächliche Ausgaben und machte von der satzungs- und steuerrechtlich bestehenden Möglichkeit pauschalierter Ausgabenerstattungen im Berichtsjahr keinen Gebrauch.*

Insgesamt ergibt sich für das Berichtsjahr ein Einnahmenüberschuss aus der laufenden Tätigkeit von 122.841,03 EUR (Vorjahr Einnahmenüberschuss 113.764,82 EUR).

Im investiven Bereich gab es im Berichtsjahr **keine** Ausgaben.

Im Finanzbereich gab es Einnahmen im Volumen von 856.700,00 EUR (Vorjahr 1.134.465,85 EUR). Sie betrafen ausschließlich Zustiftungen zugunsten der vorhandenen Stiftungsfonds.

**• Aufgliederung der Einnahmen und Ausgaben sowie der Zustiftungen nach Dachstiftung, Stiftungsfonds und Gesamtstiftung**

	Dachstiftung	Stiftungsfonds	Gesamtstiftung
Einnahmen aus laufender Tätigkeit	98.058,52	186.403,39	284.461,91
Ausgaben aus laufender Tätigkeit	79.089,69	82.531,19	161.620,88
Einnahmen-/Ausgabenüberschuss	18.968,83	103.872,20	122.841,03
Ausgaben für investive Zwecke	0,00	0,00	0,00
<i>Finanzierungsfreisetzung / - bedarf</i>	<i>18.968,83</i>	<i>103.872,20</i>	<i>122.841,03</i>
Zustiftungen in Geld	0,00	856.700,00	856.700,00
Erhöhung/Verminderung des Bestandes an Geldmitteln	<b>18.968,83</b>	<b>960.572,20</b>	<b>979.541,03</b>
<b>Zustiftungen ins Sachvermögen</b>	0,00	0,00	0,00
Veränderungen im frei finanzierten Sachvermögen	-253,52	-100,00	-353,52
<b>Änderungen im Gesamtvermögen</b>	<b>18.715,31</b>	<b>960.472,20</b>	<b>979.187,51</b>

Als Ergebnis ergibt sich für die Stiftung eine Erhöhung im Geldvermögen der Stiftung von 979.541,03 EUR (Vorjahr Erhöhung um 1.248.230,67 EUR) auf den neuen Bestand von 7.095.566,90 EUR (Vorjahr 6.116.025,87 EUR).

Auf dieser Basis erhöht sich das Gesamtvermögen der Stiftung (Geld- und Sachvermögen) um 979.187,51 EUR (Vorjahr Erhöhung um 1.253.010,28 EUR) auf den neuen Bestand von 7.731.062,15 EUR (Vorjahr 6.751.874,64 EUR).

#### **4.2 Anschaffung / Verkauf von Anlagevermögen, Investitionen**

Im Berichtsjahr gab es keine Investitionen.

## 5. Vermögensrechnung, Vermögensstruktur, Vermögensbewertung

Für die Stiftung wurde eine "Vermögensrechnung 2021" als Übersicht erstellt. Diese ist Bestandteil dieses Berichtes und diesem als **Anlage 2** beigelegt. Daneben gibt es in der **Anlage 3** komprimierte Gesamtübersichten zu Einnahmen und Ausgaben sowie dem Geldvermögen und der diesbezüglichen Bewertung per 31.12.2021.

### • Vermögenserhalt

Es wird das Ziel verfolgt, insbesondere das Stiftungsvermögen aus dem Stiftungsgeschäft real zu erhalten. Da die Stiftung sich ständig im weiteren Aufbau befindet und insoweit weitere Zustiftungen vorgesehen sind, wurden - mit Ausnahme der Bildung und Erhöhung der freien Rücklagen - keine zusätzlichen Maßnahmen zum Ausgleich inflatorischer Auswirkungen durchgeführt.

### • Vermögensstruktur

Die nachfolgende Übersicht veranschaulicht die Vermögensstruktur der Stiftung:

Lfd. Nr.	Inhalt		Anteil am Gesamtvermögen (2021)	Anteil am Anlagevermögen (2021)	Wertansatz am 01.01.2021	Veränderung	Wertansatz am 31.12.2021	
1	Sachanlagen / Anlagevermögen (Finanzierung aus freien Mitteln)	Dachstiftung	0,0%	0,0%	761,51	-253,52	507,99	71,8%
1.5	Sachanlagen / Anlagevermögen (Finanzierung aus freien Mitteln)	Stiftungsfonds	0,0%	0,0%	300,00	-100,00	200,00	28,2%
I. Sachanlagen / Anlagevermögen			0,0%	0,0%	1.061,51	-353,52	707,99	100,0%
2	Finanzanlagen / Anlagevermögen	Kapitalstock - Dachstiftung	17,6%	19,8%	1.360.217,68	0,00	1.360.217,68	21,9%
2.5	Finanzanlagen / Anlagevermögen	Stiftungsfonds	62,9%	70,9%	4.002.752,38	856.700,00	4.859.452,38	78,1%
II. Finanzanlagen / Anlagevermögen <b>Stiftungskapital</b>			80,5%	90,7%	5.362.970,06	856.700,00	6.219.670,06	100,0%
	Sachanlagen / Anlagevermögen	Kapitalstock - Dachstiftung	0,0%	0,0%	0,00	0,00	0,00	0,0%
1.8	Sachanlagen / Anlagevermögen	Stiftungsfonds	8,2%	9,3%	634.787,26	0,00	634.787,26	100,0%
III. Sachanlagen / Anlagevermögen <b>Stiftungskapital</b>			8,2%	9,3%	634.787,26	0,00	634.787,26	100,0%
I. + II. + III. <b>Anlagevermögen</b>			88,7%	100,0%	5.998.818,83	856.346,48	6.855.165,31	
3	Umlaufvermögen (flüssige Mittel)	Dachstiftung	4,4%		321.449,22	18.968,83	340.418,05	38,9%
3.1	Umlaufvermögen (flüssige Mittel)	Stiftungsfonds	6,9%		431.606,59	103.872,20	535.478,79	61,1%
IV. Umlaufvermögen			11,3%		753.055,81	122.841,03	875.896,84	100,0%
I. bis IV. <b>Gesamtvermögen</b>			100,0%		6.751.874,64	979.187,51	7.731.062,15	
II. + IV. <b>Geldvermögen</b>			91,8%		6.116.025,87	979.541,03	7.095.566,90	
I. + III. <b>Sachvermögen</b>			8,2%		635.848,77	-353,52	635.495,25	

Das Anlagevermögen der Stiftung im Volumen von 6.855.165,31 EUR besteht zum Ende des Berichtsjahres mit 6.219.670,06 EUR aus Finanzanlagen sowie Sachanlagen von 634.787,26 EUR. Das Anlagevermögen macht 88,7% des Gesamtvermögens der Stiftung von 7.731.062,15 EUR aus.

Das Umlaufvermögen hat ein Volumen von 875.896,84 EUR und macht 11,3% des Gesamtvermögens aus.



Die bestehenden Verbindlichkeiten haben ihre Ursache in erfolgten Mittelzusagen bzw. Förderpartnerschaften oder vertraglich vereinbarten Aktivitäten:

- Kreisjugendring Stormarn e.V. wg. STORMINI 5.000,00 EUR
- STORMARN KULTURELL STÄRKEN 10.000,00 EUR
- Servicestelle Internationale Jugendarbeit/Freiwilligendienste 6.600,00 EUR
- Kleine Forscher Schleswig-Holstein Ost e.V. 2.500,00 EUR

Die zugesagten Mittel betragen 24.100,00 EUR (Vorjahr 24.100,00 EUR).

Alle Verbindlichkeiten sind durch die vorhandene Liquidität im Umlaufvermögen gedeckt.

• Vermögensstruktur der Stiftung ohne Stiftungsfonds

Lfd. Nr.	Inhalt	Anteil am Gesamtvermögen (2021)	Anteil am Anlagevermögen (2021)	Wertansatz am 01.01.2021	Veränderung	Wertansatz am 31.12.2021
1	Sachanlagen / Anlagevermögen (Finanzierung aus freien Mitteln) Dachstiftung	0,0%	0,0%	761,51	-253,52	507,99
2a	Finanzanlagen / Anlagevermögen Kapitalstock - Dachstiftung	80,0%	100,0%	1.360.217,68	0,00	1.360.217,68
2b	Sachanlagen / Anlagevermögen Kapitalstock - Dachstiftung	0,0%	0,0%	0,00	0,00	0,00
1 + 2	<b>Anlagevermögen Dachstiftung</b>	<b>80,0%</b>	<b>100,0%</b>	<b>1.360.979,19</b>	<b>-253,52</b>	<b>1.360.725,67</b>
3	Umlaufvermögen (flüssige Mittel) Dachstiftung	20,0%		321.449,22	18.968,83	340.418,05
1 bis 3	<b>Gesamtvermögen Dachstiftung</b>	<b>100,0%</b>		<b>1.682.428,41</b>	<b>18.715,31</b>	<b>1.701.143,72</b>
2a + 3	<b>Geldvermögen Dachstiftung</b>	<b>100,0%</b>		<b>1.681.666,90</b>	<b>18.968,83</b>	<b>1.700.635,73</b>
1 + 2b	<b>Sachvermögen Dachstiftung</b>	<b>0,0%</b>		<b>761,51</b>	<b>-253,52</b>	<b>507,99</b>

Das Anlagevermögen hat sich im Berichtsjahr um 253,52 EUR (Vorjahr Erhöhung um 10.246,48 EUR) reduziert und liegt bei insgesamt 1.360.725,67 EUR (Vorjahr 1.360.979,19 EUR). Es besteht weiterhin aus Finanzanlagen von 1.360.217,68 EUR und sowie reduzierten Sachanlagen von 507,99 EUR (Vorjahr 761,51 EUR). Bei den Sachanlagen hat sich das Vermögen nur durch Neubewertung (253,52 EUR) gemindert.

Die Finanzanlagen im Stiftungskapital sind wie folgt angelegt:

Finanzanlagen	Wertansatz am 31.12.2021	Wertansatz am 01.01.2021	Änderung
Genussscheine Sparkasse Holstein	684.500,00	684.500,00	0,00
Sparkassenbriefe Sparkasse Holstein	575.000,00	585.000,00	-10.000,00
Landesbanken	20.000,00		20.000,00
Vermögensverwaltung Sparkasse Holstein	75.000,00	75.000,00	0,00
Girokonto Sparkasse Holstein	4.717,68	14.717,68	-10.000,00
Beteiligung	1.000,00	1.000,00	0,00
	<b>1.360.217,68</b>	<b>1.360.217,68</b>	<b>0,00</b>

Mit der Vermögensverwaltung bei der Sparkasse Holstein wurde im Jahr 2019 begonnen.

Der Gesellschaftsanteil von 1.000,00 EUR betrifft die gemeinnützige „Beruf und Familie im HanseBelt gGmbH“.

Umlaufvermögen	Wertansatz am 31.12.2021	Wertansatz am 01.01.2021	Änderung
Konten			
Sparkasse Holstein	196.076,76	207.107,93	-11.031,17
Anleihen von Landesbanken	120.000,00	90.000,00	30.000,00
Vermögensverwaltung Sparkasse Holstein	24.341,29	24.341,29	0,00
	<b>340.418,05</b>	<b>321.449,22</b>	<b>18.968,83</b>

Mit der Vermögensverwaltung bei der Sparkasse Holstein wurde im Jahr 2019 begonnen.

In der Vermögensrechnung werden „nur“ 24.341,29 EUR ausgewiesen, die dem Saldo des dazugehörigen Kontos am 31.12.2021 entsprechen (der rechnerische „Marktwert“ liegt aktuell bei 27.078,46 EUR).

Damit wird dem Umstand Rechnung getragen, dass das betreffende Vermögen juristisch direkt und vollständig der Stiftung zuzurechnen ist (keine Treuhandverwaltung).

Auf eine Zuschreibung auf den Buchwert (25.000,00 EUR) wurde im Berichtsjahr verzichtet.

Verbindlichkeiten aus der allgemeinen Geschäftstätigkeit bestanden zum Ende des Berichtsjahres nicht.

• Vermögensstruktur der Stiftungsfonds

Lfd. Nr.	Inhalt		Anteil am Gesamtvermögen (2021)	Anteil am Anlagevermögen (2021)	Wertansatz am 01.01.2021	Veränderung	Wertansatz am 31.12.2021
1.1	Sachanlagen / Anlagevermögen (Finanzierung aus freien Mitteln)	Stiftungsfonds	0,0%	0,0%	300,00	-100,00	200,00
2.1	Finanzanlagen / Anlagevermögen	Stiftungsfonds	80,6%	88,4%	4.002.752,38	856.700,00	4.859.452,38
2.2	Sachanlagen / Anlagevermögen	Stiftungsfonds	10,5%	11,6%	634.787,26	0,00	634.787,26
1 + 2	<b>Anlagevermögen</b>	<b>Stiftungsfonds</b>	<b>91,1%</b>	<b>88,4%</b>	<b>4.637.839,64</b>	<b>856.600,00</b>	<b>5.494.439,64</b>
3.1	Umlaufvermögen (flüssige Mittel)	Stiftungsfonds	8,9%		431.606,59	103.872,20	535.478,79
1 bis 3	<b>Gesamtvermögen</b>	<b>Stiftungsfonds</b>	<b>100,0%</b>		<b>5.069.446,23</b>	<b>960.472,20</b>	<b>6.029.918,43</b>
2.1 + 3.1	<b>Geldvermögen</b>	<b>Stiftungsfonds</b>	<b>89,5%</b>		<b>4.434.358,97</b>	<b>960.572,20</b>	<b>5.394.931,17</b>
1.1 + 3.1	<b>Sachvermögen</b>	<b>Stiftungsfonds</b>	<b>10,5%</b>		<b>635.087,26</b>	<b>-100,00</b>	<b>634.987,26</b>

Das Anlagevermögen hat sich im Berichtsjahr saldiert um 856.600,00 EUR (Vorjahr 1.128.998,98 EUR) erhöht und liegt bei insgesamt 5.494.439,64 EUR (Vorjahr 4.637.839,64 EUR).

Es besteht aus Finanzanlagen von 4.859.452,38 EUR (Vorjahr 4.002.752,38 EUR) und Sachanlagen von 634.987,26 EUR (Vorjahr 635.087,26 EUR).

Das Umlaufvermögen liegt zum Stichtag bei 535.478,79 EUR (Vorjahr 431.606,59 EUR).

Die Finanzanlagen erfolgten überwiegend in verschiedenen Wertpapieren sowie auf Konten bei der Sparkasse Holstein. Bei den Wertpapieren handelt es sich um Papiere der Sparkasse Holstein sowie unterschiedliche Wertpapiere von deutschen Landesbanken.

Daneben werden diverse Fondsanteile gehalten. Auch gibt es einen Stiftungsfonds der einen Gesellschaftsanteil über 2.500,00 EUR an der BKB Forstbetriebsgesellschaft Grabau mbH hält. Seit 2017 gibt es eine Anlage mit einem Buchwert - von inzwischen 629.589,32 EUR (Vorjahr 179.589,32 EUR) - in einem speziell für Bürgerstiftungen aufgelegten Fonds (Nordlux Pro Fondsmanagement - BüSt-Fonds). Die Anlage wurde mit der Absicht getätigt, sie dauerhaft zu halten.

Im Jahr 2019 wurde im Volumen von 307.000,00 EUR mit einer Vermögensverwaltung bei der Sparkasse Holstein begonnen. Das Volumen liegt zum Ende des Berichtsjahres bei 1.005.000,00 EUR (Ende 2020 bei 493.000,00 EUR) angelegt.

Aus drei Stiftungsfonds heraus wurden gemeinnützigen Vereinen verzinsliche Darlehen gewährt:

<u>Stiftungsfonds</u>	<u>Darlehen an ...</u>	<u>Gesamtbetrag</u>
018 Stiftung THC Ahrensburg	THC Ahrensburg	23.000,00 EUR
022 Stiftung WSV Tangstedt	WSV Tangstedt	28.000,00 EUR
039 ARNOLD-MÄHLMANN-Stiftung	SSV Pölitz	100.000,00 EUR

## • Vermögensbewertung

Die Bewertung der Finanzanlagen erfolgte zu Anschaffungskosten. Unter Berücksichtigung des Grundsatzes der vorsichtigen Bewertung und des Grundsatzes der Einzelbewertung war es nicht erforderlich, wegen dauerhafter Wertminderungen einen niedrigeren Wert anzusetzen.

Ergänzend hierzu ist anzuführen, dass die meisten Finanzanlagen in Wertpapieren der Sparkasse Holstein bzw. auf dort geführten Konten erfolgten. Die Sparkasse Holstein ist eine Sparkasse öffentlichen Rechts und gehört dem Sicherungssystem der deutschen  $\text{€}$ -Finanzgruppe an, welches eine Sicherung der Mitgliedsinstitute sicherstellt. Ein Adressenausfallrisiko bzw. ein Grund zur bonitätsbezogenen Neubewertung liegen damit aus Sicht der Stiftung nicht vor.

Weitere Mittelanlagen erfolgten in Wertpapieren der DekaBank Deutsche Girozentrale, der Bayerischen Landesbank, der Landesbank Hessen-Thüringen und der Norddeutschen Landesbank sowie in Fondsanteilen deutscher Investmentgesellschaften. Diese Institute gehören dem Sicherungssystem der deutschen  $\text{€}$ -Finanzgruppe an, welches eine Sicherung der Mitgliedsinstitute sicherstellt. Außerdem wird davon ausgegangen, dass die jeweiligen Eigentümer - der Freistaat Bayern, die Länder Niedersachsen sowie Hessen und Thüringen - auch zukünftig einen Gläubigerschutz gewähren werden.

Ein Adressenausfallrisiko bzw. ein Grund zur bonitätsbezogenen Neubewertung liegt damit aus Sicht der Stiftung nicht vor.

Auch bei den Fondsanteilen wird aufgrund der Anlagepolitik und der geltenden Fondsstrategie kein nennenswertes Bonitätsrisiko gesehen.

Von den bereits genannten Anlagen unterscheiden sich strukturell die Anteile an dem Bürgerstiftungsfonds (Nordlux Pro Fondsmanagement - BüSt-Fonds). Hier liegt zwischen Einstandskurs und Kurs am Jahresende eine geringe Abweichung vor, eine Neubewertung ist nicht erforderlich.

Mit Blick auf die prekäre Ertragssituation bei Fortsetzung der bisherigen Anlagestrategie (Stichwort „Anlagenotstand“) sowie zur Vermeidung von ggf. zu zahlendem Verwahrtgelt hat der Vorstand im Jahr 2019 entschieden, mit einer sog. „Vermögensverwaltung“ zu beginnen. Hierbei hat die Stiftung einen entsprechenden Vertrag mit der Sparkasse Holstein geschlossen.

Die Stiftung erhält dabei eine individuelle Vermögensverwaltung unter Berücksichtigung der eigenen Wünsche und Vorgaben. Die notwendige Transparenz ist sichergestellt. Daher erhalten wir regelmäßig einen Rechenschaftsbericht und können den Depotbestand und das Orderbuch jederzeit einsehen. Auch steht uns der zuständige Mitarbeiter persönlich für Rückfragen jederzeit zur Verfügung.

Die aus Rendite-Risiko-Betrachtung vereinbarte Grundstrategie ist das sog. **Ertragsdepot**. Diese bildet die Grundlage für diese Vermögensverwaltung. Ziel ist eine kontinuierliche Wertentwicklung bei geringen Kursschwankungen (Kurs-, Währungs-, Bonitätsrisiken) und einer (Stopp-Think-) Verlustschwelle von 5 % (erforderliche Risikobereitschaft: 2), die Aktienquote liegt bei maximal 25%. Als Ausschüttungsziel werden mindestens 2% p.a. angestrebt. Die Vergütung erfolgt performanceabhängig.

Per 31.12.2021 befinden sich in dieser Vermögensverwaltung insgesamt nominal 1.105.000,00 EUR (Vorjahr 593.000,00 EUR):

	31.12.2021	31.12.2020
• Stiftungskapital der Dachstiftung	75.000,00 EUR	75.000,00 EUR
• Umlaufvermögen der Dachstiftung	25.000,00 EUR	25.000,00 EUR
• Stiftungskapital der Stiftungsfonds	1.005.000,00 EUR	493.000,00 EUR

Übersicht zur Vermögensverwaltung bei der  Sparkasse Holstein			
<b>Dachstiftung</b>	100.000,00	<b>31.12.2021</b>	<b>1.105.000,00</b>
<b>Stiftungsfonds:</b>	1.005.000,00		
11-01	8.000,00	11-27	3.000,00
11-03	0,00	11-28	410.000,00
11-04	0,00	11-29	10.000,00
11-05	0,00	11-30	5.000,00
11-06	0,00	11-31	2.000,00
11-07	0,00	11-32	35.000,00
11-08	0,00	11-33	120.000,00
11-09	0,00	11-34	5.000,00
11-10	0,00	11-35	12.500,00
11-13	0,00	11-36	25.000,00
11-15	0,00	11-37	4.500,00
11-18	0,00	11-38	8.500,00
11-19	50.000,00	11-39	0,00
11-20	50.000,00	11-40	2.000,00
11-21	13.000,00	11-41	0,00
11-22	16.500,00	11-42	0,00
11-23	7.000,00	11-43	0,00
11-24	100.000,00	11-44	100.000,00
11-25	8.000,00	11-45	10.000,00
11-26	0,00		

Die strukturelle Situation sowie die wirtschaftliche Bewertung stellen sich wie folgt dar:

	Kontosaldo	Nominalwert	Kurswert
<b>31.12.2021</b>			
Geldmarktkonto	85.495,63 EUR	85.495,63 EUR	85.495,63 EUR
Depotanlagen		1.040.453,94 EUR	<b>1.075.717,66 EUR</b>
		1.125.949,57 EUR	1.161.213,29 EUR
Schwebendes Ergebnis		zu Nominal	<b>56.213,29 EUR</b>
		<b>31.12.2021</b>	<b>108,31%</b>
		<b>31.12.2020</b>	<b>102,18%</b>
		<b>Änderung</b>	<b>6,13</b>

Bei drei Stiftungsfonds wurden verzinsliche Darlehen (151.000,00 EUR) an die aus den Stiftungserträgen begünstigten Vereine (THC Ahrensburg, SV Pölitz und WSV Tangstedt) gewährt. Ein Stiftungsfonds ist Eigentümer einer vermieteten Wohnung (49.654,13 EUR). Daneben gibt es (bedingt durch die Errichtung eines in 2020 neu errichteten Stiftungsfonds) einen historischen Buchbestand im Wert von 5.133,13 EUR.

Die Dachstiftung hält daneben eine Beteiligung an der Beruf und Familie im Hansebelt gGmbH (1.000,00 EUR). Ein Stiftungsfonds ist an der BKB Forstbetriebsgesellschaft Grabau mbH beteiligt (2.500,00 EUR) und ein Stiftungsfonds ist seit 2020 an einer GbR beteiligt (1.000.000,00 EUR).

Aufgrund von Marktpreisentwicklungen sind zum Jahresende 2021 bei einigen Wertpapieranlagen schwebende Verluste bzw. Gewinne vorhanden. Das relevante geldbezogene Anlagevolumen (Basis Nominalwerte bzw. Ankaufswerte bei Fondsanteilen) liegt bei 5.046.581,68 EUR. Das Ergebnis stellt sich insgesamt wie folgt dar:

Inhalt	Wertansatz am 31.12.2021	Marktwert 31.12.2021	Saldo	Dachstiftung	Stiftungsfonds
<b>2 Finanzanlagen / Anlagevermögen (Kapitalstock)</b>	1.360.217,68	1.366.203,07	5.985,39	5.985,39	
<b>2.5 Finanzanlagen / Anlagevermögen (Stiftungsfonds) Stiftungsfonds Nr. 001 bis Nr. 045</b>	4.859.452,38	5.022.068,81	162.616,43		162.616,43
	<b>6.219.670,06</b>	<b>6.388.271,88</b>	<b>168.601,82</b>	<b>5.985,39</b>	<b>162.616,43</b>
<b>3 Umlaufvermögen (incl. flüssige Mittel)</b>	340.418,05	344.166,42	3.748,37	3.748,37	
<b>3.1 Umlaufvermögen (Stiftungsfonds) Stiftungsfonds Nr. 001 bis Nr. 045</b>	535.478,79	535.478,79	0,00		0,00
	<b>875.896,84</b>	<b>879.645,21</b>	<b>3.748,37</b>	<b>3.748,37</b>	<b>0,00</b>
<b>Gesamtes Finanzkapitalvermögen</b>	<b>7.095.566,90</b>	<b>7.267.917,09</b>	<b>172.350,19</b>	<b>9.733,76</b>	<b>162.616,43</b>
Anlagen auf Konten	894.485,22				
Beteiligungen (GmbHs, und GbR)	1.003.500,00				
Darlehen an Vereine	151.000,00				
Summe	<b>2.048.985,22</b>				
<b>Wertpapieranlagen</b>	<b>5.046.581,68</b>				

Die nachfolgende Übersicht für die in den Depots verwalteten Wertpapiere zum Stichtag 31.12.2021 dokumentiert:

1. Schwebende Verluste von 2.764,70 EUR bei 4 Wertpapieranlagen. Sie sind als primär zinsinduziert und nicht als adressrisikoorientiert einzustufen.
2. Schwebende Gewinne von 118.242,89 EUR bei 21 Wertpapieranlagen.

ISIN/WKN	Name	Kurs-datum	Kurs	Währung	Anzahl / Wert StF	Depotwert Stiftungsfonds	Buchwert Buch	Differenz	Anzahl / Wert DachSt	Depotwert DachSt	Buchwert DachSt	Differenz
DE000596864	DEKA-STIFTUNGEN BALANCE INHABER-ANTEILE CF	30.12.2021	58,3400	EUR	3.348,00	195.322,32 H	186.643,57	8.678,75	0,00	0,00 H	0,00	0,00
DE0008471012	FONDAK INHABER-ANTEILE A	30.12.2021	227,4600	EUR	135,00	30.707,10 H	14.805,45	15.901,65	0,00	0,00 H	0,00	0,00
DE0009801423	WESTINVEST INTERSELECT INHABER-ANTEILE	30.12.2021	47,4700	EUR	685,00	32.516,95 H	31.462,05	1.054,90	0,00	0,00 H	0,00	0,00
DE0008LB42U8	BAYERISCHE LANDESBANK INH.-SCHV. V.17(22/32)	30.12.2021	99,9000	EUR	73.000,00	72.927,00 H	73.000,00	-73,00	10.000,00	9.990,00 H	10.000,00	-10,00
DE0008LB4RM2	BAYERISCHE LANDESBANK FLR-INH.-SCHV. V.16(26)	30.12.2021	101,1000	EUR	55.000,00	55.605,00 H	55.000,00	605,00	15.000,00	15.165,00 H	15.000,00	165,00
DE0008LB4UP9	BAYERISCHE LANDESBANK NACHRANG IHS V.17(27)	30.12.2021	103,0000	EUR	50.000,00	51.500,00 H	50.000,00	1.500,00	0,00	0,00 H	0,00	0,00
DE0008LB4V08	BAYERISCHE LANDESBANK INH.-SCHV. V.17(22/32)	30.12.2021	99,8600	EUR	133.000,00	132.813,80 H	133.000,00	-186,20	0,00	0,00 H	0,00	0,00
DE0008LB4XL2	BAYERISCHE LANDESBANK INH.-SCHV. V.17(25/30)	30.12.2021	101,2500	EUR	68.000,00	68.850,00 H	68.000,00	850,00	0,00	0,00 H	0,00	0,00
DE0008LB6TV4	BAYERISCHE LANDESBANK NACHRANG IHS V.18(28)	30.12.2021	100,0000	EUR	153.000,00	153.000,00 H	153.000,00	0,00	0,00	0,00 H	0,00	0,00
DE0008LB8295	BAYERISCHE LANDESBANK NACHRANG IHS V.20(30)	30.12.2021	102,0000	EUR	0,00	0,00 H	0,00	0,00	20.000,00	20.400,00 H	20.000,00	400,00
DE0008LB9PA0	BAYERISCHE LANDESBANK NACHRANG IHS V.21(31)	30.12.2021	98,7500	EUR	100.000,00	98.750,00 H	100.000,00	-1.250,00	50.000,00	49.375,00 H	50.000,00	-625,00
DE000DK0D8S9	DEKABANK DT. GIROZENTRALE NACHR. MTN-IHS V.15(25)	30.12.2021	109,7700	EUR	100.000,00	109.770,00 H	100.000,00	9.770,00	0,00	0,00 H	0,00	0,00
DE000DK2CDS0	DEKA-DIVIDENDENSTRATEGIE INHABER-ANTEILE CF(A)	30.12.2021	189,2100	EUR	253,94	48.047,99 H	29.240,00	18.807,99	0,00	0,00 H	0,00	0,00

ISIN/WKN	Name	Kurs- datum	Kurs	Währung	Anzahl / Wert StF	Depotwert Stiftungsfonds	Buchwert StF	Differenz	Anzahl / Wert DachSt	Depotwert DachSt	Buchwert DachSt	Differenz	
DE000HLB02N4	LB.HESSEN-THÜRINGEN GZ NACHR. INH. SCHV. EM. 13(23)	30.12.2021	103,5000	EUR	34.000,00	35.190,00 H	34.000,00	1.190,00	5.000,00	5.175,00 H	5.000,00	175,00	
DE000HLB1KN5	LB.HESSEN-THÜRINGEN GZ NACHR. INH. SCHV. EM. 14(24)	30.12.2021	101,6470	EUR	91.000,00	92.498,77 H	91.000,00	1.498,77	10.000,00	10.164,70 H	10.000,00	164,70	
DE000NLB0ND4	NORDEUTSCHE LANDESBANK -GZ- FLR-IHS KOMBIANL.03/17 V17(27)	30.12.2021	100,6200	EUR	26.000,00	26.161,20 H	26.000,00	161,20	5.000,00	5.031,00 H	5.000,00	31,00	
DE000NLB1DD3	NORDEUTSCHE LANDESBANK -GZ- NACHR. INH.-SCHV.S1253 V.15(25)	30.12.2021	105,7000	EUR	214.000,00	226.198,00 H	214.000,00	12.198,00	10.000,00	10.570,00 H	10.000,00	570,00	
DE000NLB2HC4	NORDEUTSCHE LANDESBANK -GZ- NACHR.-MTN-IHS V.13(23)	30.12.2021	105,1100	EUR	43.000,00	45.197,30 H	43.000,00	2.197,30	0,00	0,00 H	0,00	0,00	
DE000NLB2K99	NORDEUTSCHE LANDESBANK -GZ- FLR-INH.-SCHV.SER.1931V.15(30)	30.12.2021	100,4300	EUR	75.000,00	75.322,50 H	75.000,00	322,50	0,00	0,00 H	0,00	0,00	
DE000NLB2NT6	NORDEUTSCHE LANDESBANK -GZ- FLR-INH.-SCHV. V.16(26)	30.12.2021	99,2700	EUR	70.000,00	69.489,00 H	70.000,00	-511,00	15.000,00	14.890,50 H	15.000,00	-109,50	
DE000NLB8713	NORDEUTSCHE LANDESBANK -GZ- FLR-INH.-SCHV. V.17(27)	30.12.2021	101,3000	EUR	50.000,00	50.650,00 H	50.000,00	650,00	0,00	0,00 H	0,00	0,00	
DE000NLB8747	NORDEUTSCHE LANDESBANK -GZ- FLR-IHS KOMBIANL.01/17 V17(29)	30.12.2021	102,6300	EUR	50.000,00	51.315,00 H	50.000,00	1.315,00	0,00	0,00 H	0,00	0,00	
DE000NLB8F25	NORDEUTSCHE LANDESBANK -GZ- FLR-IHS SER.1936 GELDMV.15(23)	30.12.2021	100,6100	EUR	73.000,00	73.445,30 H	73.000,00	445,30	0,00	0,00 H	0,00	0,00	
DE000NLB8FY9	NORDEUTSCHE LANDESBANK -GZ- FLR-INH.-SCHV.SER.1854V.15(30)	30.12.2021	100,0400	EUR	30.000,00	30.012,00 H	30.000,00	12,00	0,00	0,00 H	0,00	0,00	
DE000NLB8K69	NORDEUTSCHE LANDESBANK -GZ- NACHR. INH.-SCHV.S2045 V.16(26)	29.12.2021	105,5000	EUR	163.000,00	171.965,00 H	163.000,00	8.965,00	0,00	0,00 H	0,00	0,00	
LU0945096450	NORDLUX PRO- BÜRGERSTIFTUNGSFDS NAMENS-ANTEILE O.N.	29.12.2020	103,5600	EUR	6.375,0787	660.203,15 H	629.589,32	30.613,83	0,00	0,00 H	0,00	0,00	
<b>Summe</b>					<b>StF</b>	<b>2.657.457,38 H</b>	<b>2.542.740,39</b>	<b>114.716,99</b>	<b>Summe</b>	<b>DachSt</b>	<b>140.761,20 H</b>	<b>140.000,00</b>	<b>761,20</b>
<b>Gesamt</b>	<b>451.000,00</b>	<b>-2.764,70</b>	<b>Anzahl</b>	<b>4</b>	<b>376.000,00</b>	<b>-2.020,20</b>	<b>Anzahl</b>	<b>3</b>	<b>75.000,00</b>	<b>-744,50</b>			
<b>Gesamt</b>	<b>2.078.740,39</b>	<b>118.242,89</b>	<b>Anzahl</b>	<b>20</b>	<b>2.013.740,39</b>	<b>116.737,19</b>	<b>Anzahl</b>	<b>6</b>	<b>65.000,00</b>	<b>1.505,70</b>			
<b>Summe</b>	<b>2.529.740,39</b>	<b>115.478,19</b>			<b>2.529.740,39</b>	<b>2.389.740,39</b>	<b>114.716,99</b>			<b>140.000,00</b>	<b>761,20</b>		

Aus den schwebenden Gewinnen von 118.242,89 EUR und den schwebenden Verlusten von 2.764,70 EUR ergibt sich insgesamt ein positiver Bewertungssaldo von 115.478,19 EUR.

**Auflagen von Behörden, Nachlassverbindlichkeiten bzw. daraus resultierende finanzielle Folgen und/oder Pflichten bestehen nicht.**

### Nachlass „Schmöger“ / Stiftungsfonds 033 - Eheleute Schmöger-Stiftung Norderstedt

Die Bürger-Stiftung Stormarn ist testamentarischer Erbe des am 19.10.2013 verstorbenen Olaf Karl Hubert Schmöger. Das Amtsgericht Norderstedt hat am 05.12.2013 das Testament eröffnet. Am 12. Dezember 2013 wurde die Stiftung hiervon per Post informiert. Verbunden mit der Erbschaft ist die Auflage, das geerbte Vermögen in den Stiftungsfonds „Eheleute Schmöger-Stiftung Norderstedt“ einzubringen.

Zum Zeitpunkt der Aufstellung des Berichtes ist die Nachlassangelegenheit zwar weitgehend abgeschlossen aber noch nicht endgültig geklärt. Offen ist noch die Klärung des Umgangs mit einem unbebauten Grundstück auf einem (halben) Teil eines alten Gutshofes in „Moltow“ (Mecklenburg-Vorpommern) mit einer Fläche von ca. 10.000 m<sup>2</sup>.

## 6. Rücklagen

Das Gesamtvolumen **aller Rücklagen** hat sich im Berichtsjahr im Saldo um 71.138,64 EUR auf 476.972,27 EUR (Vorjahr 405.833,63 EUR) erhöht.

Von den Rücklagen entfallen 338.667,38 EUR (Vorjahr 307.822,05 EUR) auf die Dachstiftung und 138.304,89 EUR (Vorjahr 98.011,58 EUR) auf die Stiftungsfonds (Pos. 52.2 und Pos. 53.2.25, Pos. 53.2.34 und Pos. 53.41). – Nachfolgend die Detailübersicht für das Berichtsjahr:

Lfd. Nr.	Inhalt	Wertansatz am 01.01.2021	Veränderung	Wertansatz am 31.12.2021
<b>5</b>	<b>Rücklagen gemäß § 62 AO</b>	<b>405.833,63</b>	<b>71.138,64</b>	<b>476.972,27</b>
51.1	Rücklage nach § 62 Abs. 1 Nr. 1 AO Blumendorf	Auflösung 11.237,89	-1.848,70	
		Zuführung	610,81	10.000,00
51.3	Rücklage nach § 62 Abs. 1 Nr. 1 AO Lesepaten	Auflösung 15.000,00	-579,75	
		Zuführung	579,75	15.000,00
51.4	Rücklage nach § 62 Abs. 1 Nr. 1 AO Fördermittel in Stormarn	Auflösung 25.000,00	-7.500,00	
		Zuführung	7.500,00	25.000,00
51.5	Rücklage nach § 62 Abs. 1 Nr. 1 AO Bildung in Stormarn	Auflösung 20.000,00	0,00	
		Zuführung	0,00	20.000,00
51.6	Rücklage nach § 62 Abs. 1 Nr. 1 AO Kunst und Kultur in Stormarn	Auflösung 20.000,00	0,00	
		Zuführung	0,00	20.000,00
51.7	Rücklage nach § 62 Abs. 1 Nr. 1 AO Jugendprojekte in Stormarn	Auflösung 20.000,00	-6.600,00	
		Zuführung	6.600,00	20.000,00
51.8	Rücklage nach § 62 Abs. 1 Nr. 1 AO EH in Stormarn	Auflösung 20.000,00	0,00	
		Zuführung	0,00	20.000,00
51.9	Rücklage nach § 62 Abs. 1 Nr. 1 AO OD kulturell stärken	Auflösung 20.000,00	-10.000,00	
		Zuführung	10.000,00	20.000,00
52.1	Freie Rücklage nach § 62 Abs. 1 Nr. 3 AO Dachstiftung	Auflösung 112.793,37	0,00	
		Zuführung	20.874,01	133.667,38
	Freie Rücklage nach § 62 Abs. 1 Nr. 3 AO Dachstiftung für StFonds	Auflösung 43.790,79	0,00	
		Zuführung	11.209,21	55.000,00
52.2	Freie Rücklage nach § 62 Abs. 1 Nr. 3 AO Stiftungsfonds	Auflösung 69.694,18	0,00	
		Zuführung	12.343,31	82.037,49
53.2.25	Rücklage nach § 62 Abs. 1 Nr. 1 AO StF 11-25	Auflösung 2.002,18	0,00	
		Zuführung	0,00	2.002,18
53.2.34	Rücklage nach § 62 Abs. 1 Nr. 1 AO StF 11-34	Auflösung 0,00	0,00	
		Zuführung	15.000,00	15.000,00
53.2.41	Rücklage nach § 62 Abs. 1 Nr. 1 AO StF 11-41	Auflösung 26.315,22	0,00	
		Zuführung	12.950,00	39.265,22

### Ergänzende Erläuterungen:

	Wertansatz am 01.01.2021	Veränderung	Wertansatz am 31.12.2021
<b>5</b>	<b>Rücklagen gemäß § 62 AO</b>	<b>405.833,63</b>	<b>71.138,64</b>
51	Rücklagen gemäß § 62 AO Abs. 1 Nr. 1 für die Dachstiftung	151.237,89	-1.237,89
53	Rücklagen gemäß § 62 AO Abs. 1 Nr. 1 für die Stiftungsfonds	28.317,40	27.950,00
		<b>179.555,29</b>	<b>206.267,40</b>
52.1	Freie Rücklage gemäß § 62 AO Abs. 1 Nr. 3 für die Dachstiftung	156.584,16	32.083,22
52.3	Freie Rücklage gemäß § 62 AO Abs. 1 Nr. 3 für die Stiftungsfonds	69.694,18	12.343,31
		<b>226.278,34</b>	<b>44.426,53</b>
			<b>270.704,87</b>

Die Gesamtsumme der **Rücklagen nach § 62 Abs. 1 Nr. 1 AO** beträgt zum Ende des Berichtsjahres 206.267,40 EUR (Vorjahr 179.555,29 EUR).

- Vermögensrechnung - Pos. 51.1 – Blumendorfer Begegnungen

Die nach § 62 Abs. 1 Nr. 1 AO im Volumen von 15.000,00 EUR gebildete „Betriebsmittelrücklage“ für die operative Zweckverwirklichung im Bereich der Blumendorfer Begegnungen wurde im Hinblick auf das operative Ergebnis im Berichtsjahr weiter angepasst.

Der zweckgebundenen Rücklage wurde einerseits der im Berichtsjahr pandemiebedingt entstandene Unterschussbetrag von 1.848,70 EUR entnommen. Andererseits wurde sie aus Mitteln der Dachstiftung um 610,81 EUR erhöht.

Die Rücklage hat sich damit zum Ende des Berichtsjahres von 11.237,89 EUR auf 10.000,00 EUR reduziert.

*Die Rücklage dient insbesondere dem Ausgleich möglicher Unterschüsse aus zu geringen Kartenverkäufen für zukünftige Veranstaltungsjahre. Die Rücklage soll strukturell stets einen Mindestbetrag von 10.000,00 EUR haben.*

- Vermögensrechnung - Pos. 51.3 - Lesepaten

*Die Rücklage dient insbesondere der Finanzierung besonderer Aktivitäten oder Anschaffungen. Die Rücklage soll strukturell stets einen Mindestbetrag von 15.000,00 EUR haben.*

Der Rücklage wurden einerseits 579,75 EUR für den laufenden Betrieb entnommen, andererseits wurde ihr dieser Betrag aus Mitteln der Dachstiftung wieder zugeführt. Im Ergebnis blieb die Rücklage mit 15.000,00 EUR im Berichtsjahr materiell unverändert.

Im Hinblick auf die gewollte Intensivierung der Stiftungsaktivitäten auf Ebene der Dachstiftung und vor dem Hintergrund der absehbar weiter zunehmenden Ertragsprobleme aufgrund der niedrigen Zinsen wurden ab dem Jahr 2019 weitere Rücklagen gebildet, die dauerhaft die Leistungsfähigkeit der Stiftung sicherstellen sollen:

- Vermögensrechnung - Pos. 51.4 – Fördermittel in Stormarn

Der Rücklage von 25.000,00 EUR wurden im Berichtsjahr 7.500,00 EUR entnommen und zum Jahresende erneut zugeführt. Die Rücklage hat sich damit im Ergebnis nicht verändert.

*Die Rücklage soll strukturell stets einen Mindestbetrag von 15.000,00 EUR haben.*

- Vermögensrechnung - Pos. 51.5 – Bildung in Stormarn

Die gebildete Rücklage von 20.000,00 EUR blieb im Berichtsjahr unverändert.

*Die Rücklage soll strukturell stets einen Mindestbetrag von 15.000,00 EUR haben.*

- Vermögensrechnung - Pos. 51.6 – Kunst und Kultur in Stormarn

Die gebildete Rücklage von 20.000,00 EUR blieb im Berichtsjahr unverändert.

*Die Rücklage soll strukturell stets einen Mindestbetrag von 15.000,00 EUR haben.*

- Vermögensrechnung - Pos. 51.7 – Jugendprojekte in Stormarn

Der gebildeten Rücklage über 20.000,00 EUR wurden 6.600,00 EUR entnommen und wieder zugeführt. Sie liegt zum Ende des Berichtsjahres weiterhin bei 20.000,00 EUR.

*Die Rücklage soll strukturell stets einen Mindestbetrag von 15.000,00 EUR haben.*



- Vermögensrechnung - Pos. 51.8 – Erste Hilfe in Stormarn

Die gebildete Rücklage von 20.000,00 EUR blieb im Berichtsjahr unverändert.

*Die Rücklage soll strukturell stets einen Mindestbetrag von 15.000,00 EUR haben.*

- Vermögensrechnung - Pos. 51.9 – Stormarn kulturell stärken

Der gebildeten Rücklage über 20.000,00 EUR wurden 10.000,00 EUR entnommen und wieder zugeführt. Sie liegt zum Ende des Berichtsjahres weiterhin bei 20.000,00 EUR.

*Die Rücklage soll strukturell stets einen Mindestbetrag von 10.000,00 EUR haben.*

- Vermögensrechnung - Pos. 53.25

Die weitere Rücklage nach § 62 Abs. 1 Nr. 1 AO über 2.002,18 EUR für einen Stiftungsfonds (Nr. 25) bleibt unverändert bestehen.

- Vermögensrechnung - Pos. 53.34

Die weitere Rücklage nach § 62 Abs. 1 Nr. 1 AO wurde mit 15.000,00 EUR aus den Mitteln des betreffenden Stiftungsfonds (Nr. 34) neu gebildet, weil sich für die vorhandene Eigentumswohnung bzw. die dortigen Gemeinschaftsflächen aktuell ein signifikanter Sanierungsbedarf abzeichnet. Der Verwalter hat hierzu offenkundig in den letzten Jahren aus den Mieteinnahmen heraus eine viel zu geringe Instandsetzungsrücklage gebildet.

- Vermögensrechnung - Pos. 53.41

Eine weitere Rücklage nach § 62 Abs. 1 Nr. 1 AO über 26.315,22 EUR für einen Stiftungsfonds (Nr. 41) wurde um 12.950,00 EUR auf 39.265,22 EUR erhöht.

*Die Rücklage ist insbesondere mit Blick auf absehbar erforderliche Instandsetzungsarbeiten bei dem zum Vermögen gehörenden Mehrfamilien-Wohnhaus erforderlich.*

Die Gesamtsumme der **Freien Rücklagen nach § 62 Abs. 1 Nr. 3 AO** beträgt zum Ende des Berichtsjahres 270.704,87 EUR (Vorjahr 226.278,34 EUR).

Der Freien Rücklage kommt in Bezug auf das angestrebte nachhaltige Engagement der Stiftung und insbesondere mit Blick auf den daraus resultierenden konkreten Nutzen der Stiftungsarbeit für die Region eine besondere Bedeutung zu.

Vor diesem Hintergrund wurden die steuerrechtlich bestehenden Möglichkeiten berücksichtigt und insoweit die in 2019 und 2020 nicht genutzten Potenziale bei der Bildung im Berichtsjahr einbezogen.

- Vermögensrechnung - Pos. 52.1 - Dachstiftung

Im Berichtsjahr wurde die vorhandene „Freie Rücklage“ nach § 62 Abs. 1 Nr. 3 AO im Volumen von 112.793,37 EUR um 20.874,01 EUR aus laufenden Mitteln auf 133.667,38 EUR erhöht.

- Vermögensrechnung - Pos. 52.1 – Dachstiftung für Stiftungsfonds

Im Berichtsjahr wurde diese „Freie Rücklage“ nach § 62 Abs. 1 Nr. 3 AO im Volumen von 43.790,79 EUR um 11.209,21 EUR aus laufenden Mitteln auf 55.000,00 EUR aus laufenden Mitteln erhöht.

- Vermögensrechnung - Pos. 52.2 - Stiftungsfonds

Im Berichtsjahr wurden der vorhandenen „Freie Rücklage für Stiftungsfonds“ nach § 62 Abs. 1 Nr. 3 AO von 69.694,18 EUR um 12.343,31 EUR erhöht. Sie liegt jetzt bei 82.037,49 EUR.

Die Berechnungen bzgl. der Zuführungen zu den Freien Rücklagen stellen sich wie folgt dar:

<b>Gesamtstiftung</b>	<b>Potenzial zur Bildung</b>			<b>IST 2021</b>	<b>Vortrag 2022</b>
	<b>2019</b>	<b>2020</b>	<b>2021</b>		
Basis für die Bildung aus ...					
A Vermögensverwaltung	46.032,43	48.249,38	50.292,01		
B Zeitnah zu verwendenden Mitteln	11.716,71	15.155,23	11.134,37		
<b>Gesamtsumme Potenzial</b>	57.749,14	63.404,61	61.426,38		
	<b>Bildung</b>				
Bildung der Freien Rücklage	<b>2019</b>	<b>2020</b>	<b>2021</b>		
C IST (gebildet bis 2020)	31.749,14	45.414,82			
D nicht gebildet und vorgetragen	26.000,00	17.989,79	43.989,79		
<b>Gesamtpotenzial für 2021</b>			<b>105.416,17</b>		
<b>Bildung in 2021</b>	23.552,52	0,00	20.874,01	<b>44.426,53</b>	
<b>Verbleibendes Potenzial für 2022</b>	<b>2.447,48</b>	17.989,79	40.552,37		<b>58.542,16</b>

**Hinweis: Für das Jahr 2022 liegt das „Restpotenzial“ aus 2020 und 2021 bei 58.542,16 EUR.**

<b>Stiftungsfonds</b>	<b>Potenzial zur Bildung</b>			<b>IST 2021</b>	<b>Vortrag 2022</b>
	<b>2019</b>	<b>2020</b>	<b>2021</b>		
Basis für die Bildung aus ...					
A Vermögensverwaltung	30.603,87	32.321,06	34.279,00		
B Zeitnah zu verwendenden Mitteln	7.721,31	8.015,11	6.273,37		
<b>Gesamtsumme Potenzial</b>	38.325,18	40.336,17	40.552,37		
	<b>Bildung</b>				
Bildung der Freien Rücklage	<b>2019</b>	<b>2020</b>	<b>2021</b>		
C IST (gebildet bis 2020)	12.325,18	22.346,38			
D nicht gebildet und vorgetragen	26.000,00	17.989,79	43.989,79		
<b>Gesamtpotenzial für 2021</b>			<b>84.542,16</b>		
<b>Bildung in 2021</b>	12.343,31	11.209,21		<b>23.552,52</b>	
<b>Verbleibendes Potenzial für 2022</b>	<b>2.447,48</b>	17.989,79	40.552,37		<b>58.542,16</b>

<b>Dachstiftung</b>	<b>Potenzial zur Bildung</b>			<b>IST</b>	<b>Vortrag</b>
	<b>2019</b>	<b>2020</b>	<b>2021</b>	<b>2021</b>	<b>2022</b>
Basis für die Bildung aus ...					
A Vermögensverwaltung	15.428,56	15.928,32	16.013,01		
B Zeitnah zu verwendenden Mitteln	3.995,40	7.140,12	4.861,00		
<b>Gesamtsumme Potenzial</b>	19.423,96	23.068,44	20.874,01		
	<b>Bildung</b>				
	<b>2019</b>	<b>2020</b>	<b>2021</b>		
Bildung der Freien Rücklage					
C IST (gebildet bis 2020)	19.423,96	23.068,44			
D nicht gebildet und vorgetragen	0,00	0,00	0,00		
<b>Gesamtpotenzial für 2021</b>			<b>20.874,01</b>		
<b>Bildung in 2021</b>			20.874,01	<b>20.874,01</b>	
<b>Verbleibendes Potenzial für 2022</b>	<b>0,00</b>	0,00	0,00		<b>0,00</b>

### Deckung der Rücklagen

Die gebildeten Rücklagen sind vollständig durch das vorhandene Umlaufvermögen per 31.12.2021 gedeckt:

		<b>Wertansatz am 31.12.2021</b>		
<b>5</b>	<b>Rücklagen gemäß § 62 AO</b>	<b>476.972,27</b>	338.667,38	138.304,89
51	Rücklagen gemäß § 62 AO Abs. 1 Nr. 1 für die Dachstiftung	150.000,00	150.000,00	
53	Rücklagen gemäß § 62 AO Abs. 1 Nr. 1 für die Stiftungsfonds	56.267,40		56.267,40
		<b>206.267,40</b>		
52.1	Freie Rücklage gemäß § 62 AO Abs. 1 Nr. 3 für die Dachstiftung	188.667,38	188.667,38	
52.3	Freie Rücklage gemäß § 62 AO Abs. 1 Nr. 3 für die Stiftungsfonds	82.037,49		82.037,49
		<b>270.704,87</b>	Dachstiftung	Stiftungsfonds
	<b>Umlaufvermögen:</b>		340.418,05	535.478,79
			Pos. 3	Pos. 3.1

## 7. Mittelverwendung

Für die Stiftung wird keine Mittelverwendungsrechnung erstellt, da die zeitnahe Mittelverwendung auch aus den neben der Einnahmen-Überschussrechnung vorhandenen Übersichten nachgewiesen werden kann.

Im Berichtsjahr wurden 117.851,32 EUR (Vorjahr 168.644,60 EUR) für die eigentliche Zweckverwirklichung eingesetzt.

Die Mittelverwendung der Stiftung teilt sich in drei Säulen auf ...

<b>Mittelverwendung im Jahr 2021</b>		
<b>117.851,32 EUR</b>		
<b>Operative Zwecke und Investitionen</b> <b>50.896,65 EUR</b>	<b>Mittel an Dritte</b> <b>7.500,00 EUR</b>	<b>Mittelverwendung der Stiftungsfonds (ohne Ausgaben)</b> <b>59.454,67 EUR</b>
<b>Blumendorfer Begegnungen</b> 4.748,70 EUR	<b>Steuerbegünstigte und öffentlich-rechtliche Körperschaften</b>	<b>Steuerbegünstigte und öffentlich-rechtliche Körperschaften</b> 30.203,60 EUR
<b>Servicestelle Internationale Jugendarbeit</b> 6.600,00 EUR		<b>Operative Zwecke</b> 29.251,07 EUR
<b>Stormarn kulturell stärken</b> 10.000,00 EUR		<b>Investitionen (ohne Stiftungskapital)</b> 0,00 EUR
<b>Lesepaten</b> 579,75 EUR		
<b>Sonstiges</b> 28.968,20 EUR		

In diesem Zusammenhang ist darauf hinzuweisen, dass gerade auch im Bereich der regionalen Bürgerstiftungen die Zweckverwirklichung nicht nur monetärer Art ist. Daneben wird eine Vielzahl von Zeitspenden erbracht.

• **Operative Zweckverwirklichung der Stiftung ohne Stiftungsfonds**

Die Bürger-Stiftung Stormarn hat im Berichtsjahr in drei Bereichen durchgehend die Zweckverwirklichung operativ betrieben.

Sie selbst hat die Trägerschaft für die „**Blumendorfer Begegnungen**“ und veranstaltet im „Normalfall“ viermal im Jahr Konzerte in Zusammenarbeit mit den Hochschulen für Musik und Theater in Hamburg und der Musikhochschule Lübeck.

Diese hochkarätigen Konzerte, die von Professoren und ihren Schülern im „Schloss Blumendorf“ (eigentlich ein Herrenhaus) gegeben werden, erfreuen sich großer Beliebtheit. Es handelt sich um eine besondere Kombination des historischen Rahmens mit erstklassiger Musik und schafft ein besonderes Erlebnis sowohl für die Musizierenden wie auch für das die Musik erlebende Publikum.

Das Ergebnis für das Veranstaltungsjahr 2021 wurde bereits im Abschnitt 4.1 abgebildet.

Die Bürger-Stiftung Stormarn bietet daneben Jugendlichen und jungen Erwachsenen in Kooperation mit dem Kreisjugendring Stormarn Möglichkeiten zum Auslandsaufenthalt. Sie können so z.B. als europäische Freiwillige ins Ausland gehen, neue Sprachen erlernen, an internationalen Jugendbegegnungen teilnehmen oder Trainingskurse in Europa besuchen. Hierzu wurde gemeinsam mit und in den Räumen des Kreisjugendring Stormarn e.V. in Bad Oldesloe die **Servicestelle Internationale Jugendarbeit** eingerichtet. Die Stiftung finanziert diese Servicestelle mit jährlich 6.600,00 EUR, wobei die Stiftung im Berichtsjahr 5.000,00 EUR zweckgebunden von der Sparkassen-Stiftung Stormarn für diesen Zweck erhalten hat.

Zur operativen Tätigkeit gehört des Weiteren auch der Bereich der Tätigkeit von Lesepaten.

*Der Ende 2020 gestartete Aufbau eines MENTOR-Bereiches wurde im Berichtsjahr pandemiebedingt zunächst zurückgestellt.*

• **Zweckverwirklichung durch Vergabe von Fördermitteln der Stiftung ohne Stiftungsfonds**

Es wurden insgesamt 24.100,00 EUR an steuerbegünstigte Körperschaften ausgekehrt. Hierin sind 10.000,00 EUR für „Stormarn kulturell stärken“ und 6.600,00 EUR „für die Servicestelle Internationale Jugendarbeit/Freiwilligendienste“ enthalten, die im Rahmen der operativen Zweckverwirklichung an den Kreis Stormarn bzw. den Kreisjugendring Stormarn als abrechnende Körperschaft ausgekehrt wurden.

Als Besonderheit ist die Unterstützung der Flutopfer im Kreis Ahrweiler zu erwähnen. An die dortige Kreisverwaltung wurden 5.000,00 EUR ausgekehrt.

Die Mittelempfänger und Fördermaßnahmen sind in der Anlage 4 zu diesem Bericht dokumentiert.

• **Zweckverwirklichung durch Einsatz von Mitteln aus Stiftungsfonds der Stiftung**

Aus den in der Bürger-Stiftung Stormarn gebildeten Stiftungsfonds wurden im Berichtsjahr 82.531,19 EUR verwendet, zur Zweckverwirklichung im engeren Sinn wurden 59.454,67 EUR eingesetzt. Die Summen setzen sich wie folgt zusammen:

• Satzungsgem. Leistungen - <b>Stiftungsfonds</b>		59.454,67
- Operative Zweckverwirklichung	29.251,07	
- Allgemeine Fördermaßnahme	30.203,60	
• Ausgaben - <b>Stiftungsfonds</b>		23.076,52

*Hinweis: Eine Detaildarstellung befindet sich auf der Seite 31.*

Erläuterungen zu den einzelnen Stiftungsfonds:

Stiftungsfonds 11-01 / Stiftung Elternverein Kindergarten Bargteheide

Es wurden 975,00 EUR an die steuerbegünstigte Körperschaft „Elternverein Kindergarten Bargteheide e.V.“ mit Sitz in Bargteheide ausgekehrt.

Stiftungsfonds 11-03 / Stiftung Natur und Umwelt in Stormarn

Es wurden im Berichtsjahr keine Fördermittel ausgekehrt.

Stiftungsfonds 11-04 / Stiftung Tafelarbeit in Stormarn

Es wurden im Berichtsjahr keine Fördermittel ausgekehrt.

Stiftungsfonds 11-05 / Stiftung Reinfeld und Umgebung

Es wurden im Berichtsjahr keine Fördermittel ausgekehrt.

Stiftungsfonds 11-06 / Stiftung Bad Oldesloe und Umgebung

Es wurden im Berichtsjahr keine Fördermittel ausgekehrt.

Stiftungsfonds 11-07 / Stiftung Bargteheide und Umgebung

Es wurden im Berichtsjahr keine Fördermittel ausgekehrt.

Stiftungsfonds 11-08 / Stiftung Ahrensburg

Es wurden im Berichtsjahr keine Fördermittel ausgekehrt.

Stiftungsfonds 11-09 / Schloss Ahrensburg

Es wurden im Berichtsjahr keine Fördermittel ausgekehrt.

Stiftungsfonds 11-10 / Trittauer Bürgerstiftung

Es wurden 2.476,66 EUR für die operative Stiftungsarbeit eingesetzt:

Verzeichnis zur Zweckverwirklichung incl. Förderanträge											2021			
Nummer	2021	Operativ oder Fördernd	Jugend- und Altenhilfe	Bildung und Erziehung	Bürger-schaftliches Engagement	Kunst und Kultur	Heimatkunde- und Heimatpflege	Wohlfahrts-wesen	Natur- und Umweltschutz	Sport	Behandlung als Ausgabe	Antragsteller / Mittellempfänger	Zweck	Bemerkung
<b>ausgezahlt</b>														
11-010 - 002 / 2021	205,87	OPERATIV			205,87							OPERA/TM - BuSt Trittau	Grünpflege	
	186,35	OPERATIV			186,35							OPERA/TM - BuSt Trittau	Grünpflege	
	188,25	OPERATIV			188,25							OPERA/TM - BuSt Trittau	Grünpflege	
	81,19	OPERATIV			81,19							OPERA/TM - BuSt Trittau	Grünpflege	
11-010 - 001 / 2021	1.350,00	OPERATIV				1.350,00						OPERA/TM - BuSt Trittau	Öffentlich zugänglicher Bücherschrank vor dem Rathaus	500,00 EUR von der Dachstiftung
11-010 - 003 / 2021	465,00	OPERATIV			465,00							OPERA/TM - BuSt Trittau	Weihnachtsaktion Kinder 2021	
	<b>2.476,66</b>		0,00	0,00	1.126,66	1.350,00	0,00	0,00	0,00	0,00	0,00			
<b>2.476,66</b>														

Stiftungsfonds 11-13 / Stiftung Glinde

Es wurden im Berichtsjahr keine Fördermittel ausgekehrt.

Stiftungsfonds 11-15 / Stiftung Reinbek

Es wurden im Berichtsjahr keine Fördermittel ausgekehrt.

Stiftungsfonds 11-18 / Stiftung THC Ahrensburg

Es wurden 2.350,00 EUR an die steuerbegünstigte Körperschaft „THC Ahrensburg e.V.“ mit Sitz in Ahrensburg ausgekehrt.

Stiftungsfonds 11-19 / Marianne Dräger Stiftung

Es wurden im Berichtsjahr keine Fördermittel ausgekehrt.

Stiftungsfonds 11-20 / Dorothea Stiftung

Es wurden im Berichtsjahr keine Fördermittel ausgekehrt.

Stiftungsfonds 11-21 / Stiftung Jugendarbeit Stormarn

Es wurde im Berichtsjahr eine Fördermaßnahme über 400,00 EUR abgewickelt:

Nummer	Antrag	Bildung und Erziehung	Jugendhilfe	Abbildung als Ausgabe	Antragsteller / Mittelempfänger	Zweck	Bemerkung
		ausgezahlt					
11-021 - 001 / 2021	400,00		400,00		Kreisjugendring Stormarn e.V. Mandant 0141 (0008)	Anschaffung E-Lastenrad für die Jugendarbeit	Beschlussfassung im Unlaufverfahren
	400,00	0,00	400,00	0,00			
		<b>400,00</b>					

Stiftungsfonds 11-22 / Stiftung WSV Tangstedt

Es wurden 1.550,00 EUR an die steuerbegünstigte Körperschaft „WSV Tangstedt e.V.“ mit Sitz in Tangstedt ausgekehrt.

Stiftungsfonds 11-23 / Erfahrung trifft Jugend in Reinfeld

Es wurden 776,60 EUR für eine operative Maßnahmen eingesetzt:

Nummer	Kunst und Kultur	Bildung und Erziehung	Jugend- und Altenhilfe	Antragsteller / Mittelempfänger	Zweck	Bemerkung
	ausgezahlt					
11-023 - 001 / 2021			526,60	Operativ StF 11-23	Projekt "Anne-Frank-Schule / Seniorendorf Bargtheide Bienenprojekt " im Schuljahr 2020/2021	
			250,00			
	0,00	0,00	776,60	0,00		
		<b>776,60</b>				

Stiftungsfonds 11-24 / Bürgerstiftung Oststeinbek

Es wurden 1.561,52 EUR im Rahmen der operativen Zweckverwirklichung verwendet und Fördermittel von 3.272,61 ausgekehrt. Eine Fördermaßnahme über 438,00 EUR ist bei Berücksichtigung des Stiftungsstatuts rechtlich als Ausgabe zu werten (Glieder Tafel).

Nummer	2021	Operativ oder Fördernd	Bildung und Erziehung	Bürgerstiftliche Engagement	Jugend- und Altenhilfe	Heimatkunde- und Heimatpflege	Kunst und Kultur	Natur- und Umweltschutz	Sport	AUSGABE	Antragsteller / Mittelempfänger	Zweck	Bemerkung		
			ausgezahlt												
11-024 - 001 / 2021	206,48	Operativ	206,48								OPERATIV 11-24	Hochbeet für die Evangelische Kindertagesstätte Oststeinbek			
	62,93	Operativ	62,93												
11-024 - 002 / 2021	487,19	Operativ			487,19						OPERATIV 11-24	Projekt "Gutes tun für Senioren in Corona-Zeiten" - 2021			
11-024 - 003 / 2021	23,96	Operativ	23,96								OPERATIV 11-24	Hochbeet für die Kindertagesstätte der Gemeinde Oststeinbek			
11-024 - 004 / 2021	1.334,61	Fördernd		1.334,61							Gemeinde Oststeinbek Mandant 1138 (0784)	Anschaffung einer Sitzgruppe (2 Parkbänke und ein Tisch)			
11-024 - 005 / 2021	1.500,00	Fördernd		1.500,00							Bürgerstiftung Herzogenrath Mandant 0811	Fluthilfe Mayschoß			
11-024 - 007 / 2021	780,96	Operativ		780,96							OPERATIV 11-24	Socken für Senioren und Kleinigkeiten	an Kursana		
11-024 - 006 / 2021	438,00	Fördernd								438,00	Glieder Tafel e.V.	Für Lebensmittel	Rechtliche Abbildung als Ausgabe		
			293,37	3.615,57	487,19	0,00	0,00	0,00	0,00	438,00	<b>4.834,13</b>				
		<b>WAHR</b>													
	1.561,52	Operativ	<b>WAHR</b>										<b>WAHR</b>		
	3.272,61	Fördernd													
		Ausgabe													
		<b>4.834,13</b>	<b>WAHR</b>												

Stiftungsfonds 11-25 / Großhansdorf Stiftung

Es wurden im Berichtsjahr weder Fördermittel ausgekehrt noch Mittel für operative Zwecke eingesetzt.

Stiftungsfonds 11-26 / Stiftung Bürger für Ammersbek

Es wurden im Berichtsjahr weder Fördermittel ausgekehrt noch Mittel für operative Zwecke eingesetzt.

Stiftungsfonds 11-27 / Heik-Stiftung

Es wurden 4.281,50 EUR für eine Fördermaßnahme ausgekehrt:

Nummer	Zusage	Datum der Zusage	Datum der Auszahlung	Kunst & Kultur	Wissenschaft & Forschung	Heimatkunde & Heimatpflege	Antragsteller / Mittelempfänger	Zweck	Bemerkung
				ausgezahlt					
11-027 - 001 / 2021	4.281,50	14.12.2021	14.12.2021	0,00	0,00	4.281,50	Kreis Stormarn Mandant 1216 (0020)	Förderung der Anschaffung eines für die Arbeit des Kreisarchivs geeigneten und multifunktional nutzbaren Laptops	
	4.281,50			0,00	0,00	4.281,50			
				<b>4.281,50</b>					

Stiftungsfonds 11-28 / Stiftung Donati Schloss Reinbek

Es wurden 9.836,95 EUR für eine operative Maßnahmen eingesetzt:

Nummer	2021	Kunst & Kultur	Kunst & Kultur	Antragsteller / Mittelempfänger	Zweck	Bemerkung
		operativ	fördernd			
11-028 - 001 / 2021	5.503,45	5.503,45		OPERATIV i.V. mit der BüSt Stormarn	Durchführung einer Konzertveranstaltung am 29. und 30.09.2021 im Sachsenwald Forum in Reinbek	
11-028 - 002 / 2021	4.333,50	4.333,50		OPERATIV i.V. mit der BüSt Stormarn	Förderung junger Künstler (Levi Schechtmann, Malte Peters) durch die Übernahme der Kosten für ein Klavier-Stipendium	
	<b>9.836,95</b>	<b>9.836,95</b>	<b>0,00</b>			

Stiftungsfonds 11-29 / Stiftung Beruf und Familie Stormarn

Es wurden im Berichtsjahr keine Fördermittel ausgekehrt.

Stiftungsfonds 11-30 / VfL-Stiftung (des VfL Oldesloe von 1862 e.V.)

Es wurden im Berichtsjahr keine Fördermittel ausgekehrt.

Stiftungsfonds 11-31 / Bürgerstiftung Barsbüttel

Es wurden 7.028,29 EUR für operative Maßnahmen im Bereich der Busbegleitung für Schüler:innen eingesetzt.

Stiftungsfonds 11-32 / Hans-Jürgen und Adolf Voss-Stiftung

Es wurde im Berichtsjahr eine Fördermaßnahme über 696,01 EUR abgewickelt, die aufgrund des Stiftungsstatuts als Ausgabe abgebildet wurde:

Nummer	Zusage	Förderung des Feuerschutzes	Förderung des Tierschutzes	Förderung des Wohlfahrtswesens	Jugendhilfe	Altenhilfe	Bildung und Erziehung	Antragsteller / Mittelempfänger	Zweck	Bemerkung
		ausgezahlt								
11-032 - 001 / 2021	696,01			696,01				Lebenshilfewerk Stormarn gGmbH Mandant 0796	Förderung der Anschaffung eines Lichtsleoprojektors LED für die Kindertagesstätte Brunnmühlkreisel in Bad Oldesloe	
	1.656,01	<b>0,00</b>	<b>0,00</b>	<b>696,01</b>	<b>0,00</b>	<b>0,00</b>	<b>0,00</b>			
		<b>Ausgabe</b>			<b>0,00</b>					

Stiftungsfonds 11-33 / Eheleute Schmöger-Stiftung Norderstedt

Es wurden 496,43 EUR für die operative Zweckverwirklichung eingesetzt. Förderungen gab es im Berichtsjahr nicht. Gleiches gilt pandemiebedingt für Informationsveranstaltungen, sie konnten nicht stattfinden.

Nummer	Operativ oder Fördernd	Gesamt	Wohlfahrtswesen	Öffentliches Gesundheitswesen	Antragsteller / Mittelempfänger	Zweck	Bemerkung
			ausgezahlt				
11-033 - 004 / 2020	Operativ	405,43	405,43		DGSP Deutsche Gesellschaft für Soziale Psychiatrie LV SH e. V. Mandant 1152 (0787)	Förderung einer Fortbildung (4. EX-IN Kurs für Patrizia Pettke)	
11-033 - 003 / 2021	Operativ				OPERATIV i.V. mit der Bürger-Stiftung Stormarn	Durchführung von Informationsveranstaltungen	
11-033 - 003 / 2021	Operativ	91,00	25,00	66,00	Peter Rantzau Haus, Ahrensburg Peter Rantzau Haus, Ahrensburg	Durchführung Sitzung (sh. RG vom 14.09.2021) Durchführung Veranstaltung (sh. RG vom 14.10.2021)	
		<b>496,43</b>	<b>496,43</b>	<b>0,00</b>			
	Fördernd	<b>0,00</b>	<b>496,43</b>				
	Operativ	<b>496,43</b>					



Stiftungsfonds 11-34 / UJOTKA-Behindertensport-Stiftung

Es wurden 1.056,00 EUR für eine Fördermaßnahme ausgekehrt:

Nummer	2021	Sport	Mittelpfänger	Förderzweck	Bemerkung
		ausgezahlt			
11-034 - 001 / 2021	1.056,00	1.056,00	Sportverein Eichede von 1947 e.V. Mandant 0370 (0769)	Förderung der Handicap Fußballmannschaft durch Übernahme der Soccerhallenmiete im Jahr 2021	
	1.056,00	<b>1.056,00</b>			

Stiftungsfonds 11-35 / Handball-Stiftung Bargteheide

Es wurden im Berichtsjahr keine Fördermittel ausgekehrt.

Stiftungsfonds 11-36 / Eheleute-Krauss-Stiftung

Es wurden 250,00 EUR für eine Fördermaßnahme ausgekehrt:

Nummer	2021	Fördernd	Datum der Auszahlung	Bildung und Erziehung	Antragsteller / Mittelpfänger	Zweck	Bemerkung
				ausgezahlt			
11-036 - 001 / 2021	250,00	250,00	09.12.2021	250,00	Elterninitiative Pustebume e.V. in Reinbek Mandant 0371 (0762)	Leseförderung durch Anschaffung neuer Bücher für die Kindertagesstätte	
	250,00	250,00		250,00			
				<b>250,00</b>			

Stiftungsfonds 11-37 / Bildungsstiftung Gymnasium Eckhorst

Es wurden 3.500,00 EUR an den Schulverein Gymnasium Eckhorst e.V. zwecks Finanzierung einer BFD-Stelle für das Medienzentrum im Eckhorst-Gymnasium in Bargteheide ausgekehrt.

Stiftungsfonds 11-38 / Bürgerstiftung Tangstedt

Es wurden 2.582,85 EUR im Rahmen der operativen Zweckverwirklichung eingesetzt:

Nummer	2021	OPERATIV	FÖRDERND	Bürgerschaftliches Engagement	Bildung und Erziehung	Jugend- und Altenhilfe	Kunst und Kultur	Denkmal-schutz	Natur- und Umweltschutz	Heimatkunde und Heimatpflege	Sport	Antragsteller / Mittelpfänger	Zweck	Bemerkung
				ausgezahlt										
11-038 - 001 / 2021	2.000,00	2.000,00		2.000,00								OPERATIV - Mandant 1247 (0713) - in Verbindung mit Ev.-Luth. Kirchengemeinde Tangstedt - Mandant 1311 - Hauptstr. 92, 22889 Tangstedt	Herrichtung des Ehrenweges im Tangstedter Pastorpark	Entscheidung im Unterverfahren
11-038 - 002 / 2021	582,85	582,85		582,85								OPERATIV SIF 11-38 1247 (0713)	Aktion Wunschsterne	
	2.582,85	2.582,85	0,00	2.582,85	0,00	0,00	0,00	0,00	0,00	0,00	0,00			
														<b>2.582,85</b>

Stiftungsfonds 11-39 / Mählmann-Stiftung

Es wurden Fördermittel von 3.000,00 EUR an die Körperschaft „Spiel- und Sportverein Pölitz von 1927 e.V.“ ausgekehrt.

Stiftungsfonds 11-40 / Trittauer Stiftung für Geschichtskultur

Es wurden keine Beträge für die Zweckverwirklichung eingesetzt.

Stiftungsfonds 11-41 / Brigitte Voß-Stiftung

Es wurden für die Beschaffung und Ausgabe von einem AEDs (als Leihgabe) sowie die Wartung beschaffter und ausgegebener AEDs als operative Maßnahme 4.491,77 EUR eingesetzt. Daneben wurden 7.334,58 EUR an 2 Freiwillige Feuerwehren sowie eine Kirchengemeinde zur Beschaffung von 3 AEDs und eines Übungsgerätes ausgekehrt.

Die in den Vorjahren beschafften 16 AEDs vom Typ FRED easyLife sowie eines Corpuls AEDs sind an registrierte Ersthelfer ausgegeben und kommen primär in Folge von Alarmierungen der betroffenen Helfer:innen durch die Rettungsleitstelle zum Einsatz. Sie werden buchführungsmäßig nicht als Vermögen in der Stiftung geführt.

Die Verwaltung und das operative Management erfolgen über die Stiftungen der Sparkasse Holstein gGmbH.

● Übersicht zu den bisher beschafften AEDs:

Nummer	Seriennummer	Beschaffung in	AED-Typ
71	SN_058 959 019 378	08.2019	FRED easy Life
72	SN_058 959 019 379	08.2019	FRED easy Life
73	SN_058 959 019 380	08.2019	FRED easy Life
74	SN_058 959 019 381	08.2019	FRED easy Life
75	SN_058 959 019 382	08.2019	FRED easy Life
76	SN_058 959 019 383	08.2019	FRED easy Life
77	SN_058 959 019 384	08.2019	FRED easy Life
78	SN_058 959 019 385	08.2019	FRED easy Life
79	SN_058 959 020 079	12.2019	FRED easy Life
80	SN_058 959 020 080	12.2019	FRED easy Life

Nummer	Seriennummer	Beschaffung in	AED-Typ
81	SN_058 959 020 081	12.2019	FRED easy Life
82	SN_058 959 020 122	12.2019	FRED easy Life
83	SN_058 959 020 078	12.2019	FRED easy Life
84	SN_058 959 020 452	04.2020	FRED easy Life
85	SN_058 959 020 453	04.2020	FRED easy Life
86	SN_058 959 020 538	04.2020	FRED easy Life
171	21 322 096	12.2021	Corpuls AED

● Übersicht zur Zweckverwirklichung

Nummer	2021	Operativ	Fördernd	Datum der Auszahlung	ausgezahlt		Antragsteller / Mittelpfänger	Zweck	Bemerkung
					Bildung und Erziehung	Rettung aus Lebensgefahr			
11-041 - 001 / 2021	3.000,00		3.000,00	23.02.2021		3.000,00	Gemeinde Borstorf für FFW Borsdorf Mandant 1315	Beschaffung eines AED	
11-041 - 002 / 2021	2.626,93		2.626,93	08.04.2021		2.626,93	Gemeinde Kuddew örde für FFW Kuddew örde Mandant 1316	Beschaffung eines AED und eines dazu gehörigen Übungsgerätes	
11-041 - 003 / 2021	1.707,65		1.707,65	15.11.2021		1.707,65	Evangelisch-Lutherische Kirchengemeinde Berkenhth Mandant 1344	Beschaffung eines AED	
11-041 - 999 / 2021	583,10	583,10		27.12.2021		583,10	Hesto-Med Nord GmbH	Wartung 5 Schiller-AED's	
11-041 - 999 / 2021	2.917,40	2.917,40		09.12.2021		2.917,40	Hesto-Med Nord GmbH	Beschaffung eines Corpuls-AED mit SIM für einen Ersthelfer in Bad Odesloe	
11-041 - 999 / 2021	116,62	116,62		13.10.2021		116,62	Hesto-Med Nord GmbH	Wartung Defibrillator Rechnung 2110173	
11-041 - 999 / 2021	874,65	874,65		09.09.2021		874,65	Hesto-Med Nord GmbH	Wartung 8 Defibrillatoren Rechnung vom 24.09.2021	
		11.826,35	4.491,77	7.334,58		0,00	11.826,35		
						<b>11.826,35</b>			

Stiftungsfonds 11-42 / Stiftung - Kinder- und Jugendhaus St. Josef  
Es wurden im Berichtsjahr keine Fördermittel ausgekehrt.

Stiftungsfonds 11-44 / Wolfgang-Witschel-Stiftung  
Es wurden 2.233,91 EUR für eine Fördermaßnahme ausgekehrt:

Nummer	2021	Operativ	Fördernd	ausgezahlt				Antragsteller / Mittelpfänger	Zweck	Bemerkung
				Bildung und Erziehung	Jugendhilfe	Sport	mildtätige Zwecke			
11-044 - 001 / 2021	2.233,91		2.233,91		2.233,91			Deutscher Kinderschutzbund Kreisverband Stormarn e. V. Mandant 0259 (0730)	Förderung von Anschaffungen für die Kinderhäuser "Blauer Elefant" in Bargteheide und Ahrensburg sowie den Bereich "Frühe Hilfen" Möbel und Spielküche für die Puppenecke, Bastelschrank, Laptop für Film- und Medienberatung sowie Baby-Krabbeldecken für drinnen und draußen	
		2.233,91	0,00	2.233,91	0,00	2.233,91	0,00			
						<b>2.233,91</b>				

Stiftungsfonds 11-45 / Karl Gladigau Hospiz-Stiftung  
Es wurden im Berichtsjahr keine Fördermittel ausgekehrt.

## 8. Öffentlichkeitsarbeit

Die Öffentlichkeitsarbeit erfolgte im Berichtsjahr über die lokale Presse, über die eigene Internetpräsenz ([www.buerger-stiftung-stormarn.de](http://www.buerger-stiftung-stormarn.de)) und mit einem eigenen Informations-Flyer.

Auch für die regionalen Bürgerstiftungen wurden Broschüren bzw. Flyer eingesetzt. Entsprechendes gilt für einige Stiftungsfonds.

Im Berichtsjahr wurde intensiv an einer kompletten Überarbeitung der Internetpräsenz gearbeitet. Die Einführung ist für das 1. Quartal 2022 geplant.

## 9. Sonstiges

Die Bürger-Stiftung Stormarn ist Mitglied im Bundesverband Deutscher Stiftungen. Sie hat für sich die Anwendung der vom Bundesverband empfohlenen „Grundsätze Guter Stiftungspraxis“ beschlossen. Das Bündnis Bürgerstiftungen im Bundesverband hat der Bürger-Stiftung Stormarn das Gütesiegel des Arbeitskreises (mit Gültigkeit bis zum 31.12.2023) verliehen.

Insbesondere im Bereich der Internetanwendung kooperiert die Bürger-Stiftung Stormarn eng mit der Bürger-Stiftung Ostholstein. Die Bürger-Stiftung Stormarn ist in diesem Zusammenhang der juristische Vertragspartner für die bestehende Anwendung, die dabei entstehenden Kosten werden von beiden Stiftungen gemeinsam getragen.

Mit der Stiftungen der Sparkasse Holstein gGmbH wurde ein Kooperationsvertrag abgeschlossen. Inhalt der Vereinbarung ist insbesondere der Betrieb eines Stiftungsbüros sowie die Wahrnehmung von Back-Office-Aufgaben.

Bad Oldesloe, 31.05. 2022

  
Ernst-Jürgen  
Gehrke  
Vorsitzender

  
Michael  
Ringelmann  
Stv. Vorsitzender

  
Ralph-Andre  
Klingel-Domdey  
Mitglied

  
Uwe  
Sommer  
Mitglied

  
Christa  
Zeuke  
Mitglied

# **Anlage 1**

---

## **Einnahmen-/Ausgabenrechnung 2021**

---

# Bürger-Stiftung Stormarn

## Anlage 1 zum Bericht über die Erfüllung des Stiftungszweckes

### Einnahmen-Überschuss-Rechnung

**2021**

*2020*

Inhalt	Betrag in EUR			
<b>Einnahmen aus laufender Tätigkeit</b>		<b>284.461,91</b>		<b>319.307,35</b>
• Erträge aus dem Kapitalstock	47.902,16			48.366,30
• Erträge aus der laufenden Liquiditätsvorhaltung	1.546,36			1.497,41
• Erträge aus gebildeten <b>Stiftungsfonds</b>	123.622,61			116.254,47
• Allgemeine Zuwendungen/Spenden	40.000,00			40.930,00
• Durchlfd. Zuwendungen/Spenden				
• Zweckgebundene Zuwendungen	5.710,00			28.550,00
• Spenden für gebildete <b>Stiftungsfonds</b>	62.733,73			80.151,14
• Sonstige Einnahme	0,00			1.550,00
• Sonstiges <b>Stiftungsfonds</b>	47,05			86,83
• Aktion "Wir sind Reinbek"	0,00			186,20
• Blumendorfer Begegnungen	2.900,00			1.735,00
<b>./. Ausgaben aus laufender Tätigkeit</b>		<b>161.620,88</b>		<b>205.542,53</b>
• Satzungsgem. Leistungen - Förderungen	7.500,00			2.500,00
• Satzungsgem. Operativ - Blumendorf	4.748,70			6.401,12
• Satzungsgem. Operativ - Wir sind Reinbek	0,00			649,99
• Satzungsgem. Operativ - OD kulturell stärken	10.000,00			10.000,00
• Satzungsgem. Operativ - Servicestelle	6.600,00			6.600,00
• Satzungsgem. Operativ - Lesepaten	579,75			806,01
• Satzungsgem. Operativ - Sonstiges	28.968,20			55.191,43
• Satzungsgem. Leistungen - <b>Stiftungsfonds</b>	59.454,67			86.496,05
• Personal	0,00			0,00
• Sachausgaben (Verwaltung / Gebühren)	12.788,42			12.015,27
• Sachausgaben (Öffentlichkeitsarbeit / Internet)	6.003,69			214,20
• Ausgaben - <b>Stiftungsfonds</b>	23.076,52			21.796,28
• sonstige Ausgaben	1.900,93			2.872,18
<b>= Einnahmen-/Ausgabenüberschuss aus laufender Tätigkeit</b>		<b>122.841,03</b>		<b>113.764,82</b>
Einnahmen aus Abgängen von Gegenständen (AV)		0,00		0,00
<b>./. Ausgaben für Investitionen (in das Sachanlage-AV)</b>		<b>0,00</b>		<b>0,00</b>
<b>./. Ausgaben für Grunderwerb - Stiftungsfondskapital</b>		<b>0,00</b>		<b>0,00</b>
<b>= Einnahmen-/Ausgabenüberschuss aus der Investitionstätigkeit</b>		<b>0,00</b>		<b>0,00</b>
<b>= Finanzierungsfreisetzung / Finanzierungsbedarf</b>			<b>122.841,03</b>	<b>113.764,82</b>

# Bürger-Stiftung Stormarn

Einnahmen-Überschuss-Rechnung		2021	2020
Inhalt	Betrag in EUR		
<b>Einnahmen im Finanzbereich</b> (incl. Kursgewinne/-verluste)		<b>856.700,00</b>	1.134.465,85
• Einnahmen aus Finanztransaktionen	0,00		0,00
• Zustiftungen zum Kapitalstock	0,00		10.500,00
• Zustiftungen in <b>Stiftungsfonds</b>	856.700,00		1.123.965,85
<b>./.</b> <b>Ausgaben im Finanzbereich</b> (incl. Kursgewinne/-verluste)		<b>0,00</b>	0,00
• Ausgaben im Finanzbereich der "Dach-"Stiftung	0,00		0,00
• Ausgaben im Finanzbereich der <b>Stiftungsfonds</b>	0,00		0,00
<b>= Einnahmen-/Ausgabenüberschuss aus dem Finanzierungsbereich</b>		<b>856.700,00</b>	1.134.465,85
<b>= Erhöhung/Verminderung des Bestandes an Geldmitteln</b>			<b>979.541,03</b>
<b>Bestand der Geldmittel am Anfang der Periode</b>		<b>6.116.025,87</b>	4.867.795,20
• Depotkonto (Kapitalstock)	1.344.500,00		1.344.500,00
• Beteiligung	1.000,00		1.000,00
• Geldmarktkonto (Kapitalstock)	0,00		0,00
• Girokonto (Kapitalstock)	14.717,68		4.217,68
• Geldmarktkonto (Liquiditätsanteil)	100.964,10		80.712,35
• Girokonto (Liquiditätsanteil)	106.143,83		95.172,16
• Depotkonto (Liquidität)	114.341,29		120.000,00
• Konten/Depots für <b>Stiftungsfonds</b>	4.434.358,97		3.222.193,01
<b>= Bestand der Geldmittel am Ende der Periode</b>			<b>7.095.566,90</b>
<b>= Bestand der Geldmittel am Ende der Periode</b>			<b>7.095.566,90</b>
• davon Anlagevermögen (Kapitalstock)	<b>6.219.670,06</b>		<b>7.095.566,90</b>
▪ Depot / Vermögensverw. / Spk.-Briefe	1.354.500,00		1.344.500,00
▪ Beteiligung	1.000,00		1.000,00
▪ Geldmarktkonto (Kapitalstockanteil)	0,00		0,00
▪ Girokonto (Kapitalstockanteil)	4.717,68		14.717,68
▪ Anlagen für <b>Stiftungsfonds</b>	4.859.452,38		4.002.752,38
• davon Umlaufvermögen	<b>875.896,84</b>		<b>753.055,81</b>
▪ Geldmarktkonto	88.979,33		100.964,10
▪ Girokonten (Liquiditätsanteil)	107.097,43		106.143,83
▪ Depot / Vermögensverwaltung	144.341,29		114.341,29
▪ Konten/Depots für <b>Stiftungsfonds</b>	535.478,79		431.606,59
<u>Nachrichtlich:</u> <b>Offene Förderungen</b>	<b>24.100,00</b>		<b>24.100,00</b>
• Zusagen für das Wirtschaftsjahr (nicht abgeschlossen)	0,00		0,00
• Beschlossen/zugesagt für Folgejahr/e	24.100,00		24.100,00
<b>Stiftungskapital</b>	<b>6.854.457,32</b>		<b>5.997.757,32</b>
• Grundstockvermögen	100.000,00		100.000,00
• Zustiftungen für die "Dachstiftung"	1.259.217,68		1.259.217,68
• Zuführungen aus Ergebnis-/Gewinnrücklagen (DachSt)	1.000,00		1.000,00
• Ergebnisse aus Vermögensumschichtungen (DachSt)	0,00		0,00
<b>Stiftungskapital der Dachstiftung</b>	<b>1.360.217,68</b>		<b>1.360.217,68</b>
• Anlagen der <b>Stiftungsfonds - Finanzvermögen</b>	4.859.452,38		4.002.752,38
- Sachvermögen	634.787,26		634.787,26
- Gesamtvermögen	<b>5.494.239,64</b>		<b>4.637.539,64</b>
<u>Nachrichtlich:</u> • Ergebnisse aus Vermögensumschichtungen (StFonds)	0,00		0,00
<b>Stiftungskapital in den Stiftungsfonds</b>	<b>5.494.239,64</b>		<b>4.637.539,64</b>

# **Anlage 2**

---

## **Vermögensrechnung 2021**

---

# Bürger-Stiftung Stormarn

## Anlage 2 zum Bericht über die Erfüllung des Stiftungszweckes

### Vermögensrechnung

2021

Lfd. Nr.	Inhalt	Wertansatz am 01.01.2021	Veränderung	Wertansatz am 31.12.2021	Hinweis
<b>1</b>	<b>Sachanlagen / Anlagevermögen</b>	<b>761,51</b>	<b>-253,52</b>	<b>507,99</b>	
101	Faltzent Xtent mit Wand und Theke	1,00	0,00	1,00	
102	Böckmann Kofferranhänger	760,51	-253,52	506,99	nur Wertkorrektur
103	Investitionen 2021	0,00	0,00		
<b>1.5</b>	<b>Sachanlagen / Anlagevermögen (Stiftungsfonds)</b>	<b>300,00</b>	<b>-100,00</b>	<b>200,00</b>	
1.5-024	Sachvermögen Stiftungsfonds 024	300,00	-100,00		nur Wertkorrektur
			0,00	200,00	Zugang
<b>1.8</b>	<b>Sachanlagen / Anlagevermögen (Stiftungsfonds - Stiftungskapital)</b>	<b>634.787,26</b>	<b>0,00</b>	<b>634.787,26</b>	
1.8-033	Sachvermögen Stiftungsfonds 033 - Unbebautes Grundstück in Moltow (Ortsteil der Gemeinde Hohen Viecheln im Landkreis Nordwestmecklenburg) aus Erbschaft	0,00	0,00		Klärung läuft noch
1.8-034	Sachvermögen Stiftungsfonds 034 - Eigentumswohnung in Bad Oldesloe aus Zustiftung und Mittelanlage	49.654,13	0,00	49.654,13	
1.8-040	Historischer Buchbestand	5.133,13	0,00	5.133,13	
1.8-042	Sachvermögen Stiftungsfonds 042 - Mehrfamilienhaus in Winsen an der Luhe nebst Garagenanlage und Kfz-Stellplätzen aus Zustiftung	580.000,00	0,00	580.000,00	



# Bürger-Stiftung Stormarn

## Anlage 2 zum Bericht über die Erfüllung des Stiftungszweckes

### Vermögensrechnung

2021

Lfd. Nr.	Inhalt	Wertansatz am 01.01.2021	Veränderung	Wertansatz am 31.12.2021	Hinweis	Marktwert	Saldo
<b>2</b>	<b>Finanzanlagen / Anlagevermögen (Kapitalstock)</b>			<b>1.360.217,68</b>		<b>1.366.203,07</b>	<b>5.985,39</b>
201	Genussschein SK Holstein DE000A0YKPA5	100.000,00	2007-003	100.000,00	5,75%	100.000,00	0,00
202	Genussschein SK Holstein DE000A0YKPC1	100.000,00	2008-002	100.000,00	5,50%	100.000,00	0,00
203	Genussschein SK Holstein DE000A0RE0Y0	100.000,00	2009-002	100.000,00	4,58%	100.000,00	0,00
204	Genussschein SK Holstein DE000A0YKPF4	100.000,00	2010-002	100.000,00	4,72%	100.000,00	0,00
205	Genussschein SK Holstein DE000A1H5B5	100.000,00	2011-002	100.000,00	4,40%	100.000,00	0,00
206	Sparkassenbrief SK Holstein Nr. 01/2012	100.000,00	07.02.2012 bis 06.02.2032	100.000,00	2,53%	100.000,00	0,00
207	Vermögensverwaltung	75.000,00		75.000,00		81.235,39	6.235,39
208	Sparkassenbrief SK Holstein Nr. 01/2017	25.000,00	31.01.2017 bis 31.12.2037	25.000,00	1,203%	25.000,00	0,00
209	Genussschein SK Holstein DE000A1H55A7	2.500,00	2011-001	2.500,00	4,65% *	2.500,00	0,00
211	Genussschein SK Holstein DE000A0YKPD9	45.000,00	2008-003(2028)	45.000,00	5,90%	45.000,00	0,00
212-214	Genussschein SK Holstein DE000A0YKN98	75.000,00	2007-002(2028)	75.000,00	6,00% *	75.000,00	0,00
215	Genussschein SK Holstein DE000A0YKPB3	23.000,00	2008-001	23.000,00	5,75% *	23.000,00	0,00
216	Genussschein SK Holstein DE000A0YHWF6	39.000,00	2005-001	39.000,00	6,50%	39.000,00	0,00



# Bürger-Stiftung Stormarn

## Anlage 2 zum Bericht über die Erfüllung des Stiftungszweckes

### Vermögensrechnung

2021

Lfd. Nr.	Inhalt		Wertansatz am		Veränderung	Wertansatz am		Hinweis	Marktwert		Saldo
			01.01.2021	31.12.2021		01.01.2021	31.12.2021		31.12.2021	31.12.2021	
2.5	Finanzanlagen / Anlagevermögen (Stiftungsfonds)		Ertrag im								
	Stiftungsfonds	Nr.	Wirtschaftsjahr	Stiftungs-							
		001	045	kapital							
				bis							
	darunter Anlage auf Konten, Sparkassenbriefen und Unternehmensanteilen		<b>Buchwert</b>								
	Giro- und Geldmarktkonten				158.211,99	133.701,99	24.510,00	158.211,99		158.211,99	
	Sparkassenbrief -5 Jahre - 2015				0,00	130.000,00	-130.000,00	0,00		0,00	
	GmbH-Beteiligung	SfF 11-03			2.500,00	2.500,00	0,00	2.500,00		2.500,00	
	GbR-Beteiligung	SfF 11-45			1.000.000,00	1.000.000,00	0,00	1.000.000,00		1.000.000,00	
	Darlehen an Vereine (SfF 11-18, 11-22, 11-39)				151.000,00	151.000,00	0,00	151.000,00		151.000,00	
	darunter Wertpapiere			Stück	Kurs						
						<b>Buchwert</b>					
	DEKA-STIFTUNGEN BALANCE INHABER-ANTEILE CF		DE0005896864	3.348,00	58,34	186.643,57	186.643,57	0,00	186.643,57	195.322,32	8.678,75
	FONDAK INHABER-ANTEILE A		DE0008471012	135,00	227,46	14.805,45	14.805,45	0,00	14.805,45	30.707,10	15.901,65
	WESTINVEST INTERSELECT INHABER-ANTEILE		DE0009801423	685,00	47,47	31.462,05	31.462,05	0,00	31.462,05	32.516,95	1.054,90
	SPARKASSE HOLSTEIN INH.-SCHV.SER.217 V.09(21)		DE000A1CR321		0,00	49.810,00	49.810,00	-49.810,00	0,00	0,00	0,00
	BAYERISCHE LANDESBANK INH.-SCHV. V.17(22/32)		DE000BLB42U8		99,90	73.000,00	73.000,00	0,00	73.000,00	72.927,00	-73,00
	BAYERISCHE LANDESBANK FLR-INH.SCHV. V.16(26)		DE000BLB4RM2		101,10	55.000,00	55.000,00	0,00	55.000,00	55.605,00	605,00
	BAYERISCHE LANDESBANK INH.-SCHV. V.16(21/31)		DE000BLB4RU5		0,00	50.000,00	50.000,00	-50.000,00	0,00	0,00	0,00
	BAYERISCHE LANDESBANK NACHRANG IHS V.17(27)		DE000BLB4UP9		103,00	50.000,00	50.000,00	0,00	50.000,00	51.500,00	1.500,00
	BAYERISCHE LANDESBANK INH.-SCHV. V.17(22/32)		DE000BLB4V08		99,86	133.000,00	133.000,00	0,00	133.000,00	132.813,80	-186,20

# Bürger-Stiftung Stormarn

## Anlage 2 zum Bericht über die Erfüllung des Stiftungszweckes

### Vermögensrechnung

2021

Lfd. Nr.	Inhalt	Wertansatz am 01.01.2021	Veränderung	Wertansatz am 31.12.2021	Hinweis	
	BAYERISCHE LANDESBANK INH.-SCHV. V.17(25/30)	101,25	68.000,00	0,00	68.000,00	850,00
	BAYERISCHE LANDESBANK NACHRANG IHS V.18(28)	100,00	153.000,00	0,00	153.000,00	0,00
	BAYERISCHE LANDESBANK NACHRANG IHS V.21(31)	98,75	100.000,00	0,00	100.000,00	-1.250,00
	DEKABANK DT.GIROZENTRALE NACHR.MTN-IHS V.15(25)	109,77	100.000,00	0,00	100.000,00	9.770,00
	DEKA-DIVIDENDENSTRATEGIE INHABER-ANTEILE CF(A)	253,94	29.240,00	0,00	29.240,00	18.807,99
	LB.HESSEN-THÜRINGEN GZ NACHR.INH.SCHV.EM. 13(23)	103,50	34.000,00	0,00	34.000,00	1.190,00
	LB.HESSEN-THÜRINGEN GZ NACHR.INH.SCHV.EM. 14(24)	101,65	91.000,00	0,00	91.000,00	1.498,77
	NORDDDEUTSCHE LANDESBANK -GZ- FLR-IHS KOMBIANL.03/17 V17(27)	100,62	26.000,00	0,00	26.000,00	161,20
	NORDDDEUTSCHE LANDESBANK -GZ- NACHR.INH.-SCHV.S1253 V.15(25)	105,70	214.000,00	0,00	214.000,00	12.198,00
	NORDDDEUTSCHE LANDESBANK -GZ- NACHR.-MTN-IHS V.13(23)	105,11	43.000,00	0,00	43.000,00	2.197,30
	NORDDDEUTSCHE LANDESBANK -GZ- FLR-INH.-SCHV.SER.1931V.15(30)	100,43	75.000,00	0,00	75.000,00	322,50
	NORDDDEUTSCHE LANDESBANK -GZ- FLR-INH.-SCHV. V.16(26)	99,27	70.000,00	0,00	70.000,00	-511,00
	NORDDDEUTSCHE LANDESBANK -GZ- FLR-INH.-SCHV. V.17(27)	101,30	50.000,00	0,00	50.000,00	650,00
	NORDDDEUTSCHE LANDESBANK -GZ- FLR-IHS KOMBIANL.01/17 V17(29)	102,63	50.000,00	0,00	50.000,00	1.315,00
	NORDDDEUTSCHE LANDESBANK -GZ- FLR-IHS SER.1936 GELDMV.15(23)	100,61	73.000,00	0,00	73.000,00	445,30
	NORDDDEUTSCHE LANDESBANK -GZ- FLR-INH.-SCHV.SER.1854V.15(30)	100,04	30.000,00	0,00	30.000,00	12,00
	NORDDDEUTSCHE LANDESBANK -GZ- NACHR.INH.-SCHV.S2045 V.16(26)	105,50	163.000,00	0,00	163.000,00	8.965,00

# Bürger-Stiftung Stormarn

## Anlage 2 zum Bericht über die Erfüllung des Stiftungszweckes

### Vermögensrechnung

2021

Lfd. Nr.	Inhalt	Wertansatz am 01.01.2021	Veränderung	Wertansatz am 31.12.2021	Hinweis	30.12.2021
	NORDLUX PRO-BÜRGERSTIFTUNGSFDS NAMENS-ANTEILE O.N.	629.589,32	450.000,00	629.589,32		660.203,15
	darunter Vermögensverwaltung					
	Anlage für Stiftungsfonds	493.000,00	512.000,00	1.005.000,00		1.052.899,44
<b>3</b>	<b>Umlaufvermögen (incl. flüssige Mittel)</b>	<b>321.449,22</b>	<b>18.968,83</b>	<b>340.418,05</b>		<b>Marktwert</b>
		Ertrag im Wirtschaftsjahr				<b>3.748,37</b>
31	Girokonto SK Holstein	134.958.446	3.651,00	99.966,19		99.966,19
		<i>(beinhaltet auch die Rücklage)</i>				
	Girokonto SK Holstein	134.503.376	-1.348,70	279,12		279,12
		<i>Blumendorfer Begegnungen</i>				
	Girokonto SK Holstein	179.109.004	0,00	0,00		0,00
		<i>Wir sind Reinbek</i>				
32	Geldmarktkonto SK Holstein	134.958.438	-13.333,47	95.831,45		95.831,45
		<i>(beinhaltet auch die Rücklage)</i>				
	darunter Wertpapiere					
		Stück bzw. Zinssatz	Kurs	Buchwert		
331	LB.HESS.-THR.IS.-13/23 bis 06.11.2023	4,00%	103,50	5.000,00		5.175,00
332	LB Hessen-Thüringen GZ NachrangIHS 14/24 bis 19.11.2024	2,50%	101,65	10.000,00		10.164,70
333	NORDLB NACHRANG 2015 bis 22.12.2025	3,50%	105,70	10.000,00	beinhaltet auch die Rücklage	10.570,00
334	BAYERISCHE LANDESBANK NACHRANG IHS V.2.1(31) bis 12.05.2022	1,82%	98,75	30.000,00		29.625,00
336	NORDLB GZFLR-INH.-SCHV. V.16(26) bis 02.11.2026	0,50%	99,27	15.000,00		14.890,50
		Zinszahlung jew. für 3 Monate				
		Mindestzins 0,50 % p.a. ;				
		Maximalzins 1,75 % p.a.				
						-109,50
						-375,00

# Bürger-Stiftung Stormarn

## Anlage 2 zum Bericht über die Erfüllung des Stiftungszweckes

### Vermögensrechnung

2021

Lfd. Nr.	Inhalt	Wertansatz am 01.01.2021	Veränderung	Wertansatz am 31.12.2021	Hinweis
337	BAY.LDSBK. FLR-INH.SCHV. V.16(26) DE000BLB4RM2 Zinszahlung jew. für 3 Monate Mindestzins 0,40 % p.a. ; Maximalzins 1,60 % p.a.	15.000,00	0,00	15.000,00	
	0,40%	101,10	15.000,00	60,75	
338	NORD/LB Kombianleihe 03/17 DE000NLB0ND4 NOMINAL 5.000 EUR	5.000,00	0,00	5.000,00	
	1,50%	100,62	5.000,00	50,56	
	- bis 21.06.2018 ... Zinszahlung 1,50% - danach 12- Monats-Euribor - Mindestzins 1,00 % - Maximalzins 3,25 %				
340	BAY.LDSBK. FLR-INH.SCHV. V.17(22/32) DE000BLB42U8 Zinszahlung jew. für 12 Monate	10.000,00	0,00	10.000,00	
	1,55%	99,90	10.000,00	155,00	
	26.07.2017 bis 26.07.2032 - Ermittlen- kündigungsrecht in 2022 und 2027 -				
341	BAY.LDSBK. NACHFRAG IHS 20(30) DE000BLB8295 Zinszahlung jew. für 12 Monate	20.000,00	0,00	20.000,00	
	2,02%	102,00	20.000,00	404,00	
342	<b>darunter Vermögensverwaltung</b>				
	<b>Vermögensverwaltung</b>				
	<b>Anteile</b>	<b>Kurs</b>	<b>Buchwert</b>		
		108,3139	25.000,00		
			-658,71		
			<b>24.341,29</b>	<b>24.341,29</b>	
			<b>0,00</b>	<b>0,00</b>	
			<b>27.078,46</b>	<b>27.078,46</b>	
			<b>20.400,00</b>	<b>20.400,00</b>	
			<b>9.990,00</b>	<b>9.990,00</b>	beinhaltet auch die Rücklage
			<b>5.031,00</b>	<b>5.031,00</b>	
			<b>15.165,00</b>	<b>15.165,00</b>	
			<b>31,00</b>	<b>31,00</b>	
			<b>-10,00</b>	<b>-10,00</b>	
			<b>400,00</b>	<b>400,00</b>	
			<b>0,00</b>	<b>0,00</b>	
			<b>2.737,17</b>	<b>2.737,17</b>	

# Bürger-Stiftung Stormarn

## Anlage 2 zum Bericht über die Erfüllung des Stiftungszweckes

### Vermögensrechnung

2021

Lfd. Nr.	Inhalt	Wertansatz am 01.01.2021	Veränderung	Wertansatz am 31.12.2021	Hinweis	Marktwert	Saldo
<b>3.1</b>	<b>Umlaufvermögen (Stiftungsfonds)</b>						
	Stiftungsfonds Nr. 001 bis 045	431.606,59	103.872,20	535.478,79	(incl. Rücklage)	535.478,79	0,00
	darunter Anlage auf Konten	<b>Buchwert</b>					
	Giro- und Geldmarktkonten	535.478,79				535.478,79	
	darunter Wertpapiere	Stück bzw. Buchwert	Kurs	<b>Buchwert</b>			
	<b>Summe (Sachvermögen)</b>	<b>635.848,77</b>	<b>-353,52</b>	<b>635.495,25</b>			
	<b>Summe (Geldvermögen)</b>	<b>6.116.025,87</b>	<b>979.541,03</b>	<b>7.095.566,90</b>			
	<b>Summe (Gesamtvermögen)</b>	<b>6.751.874,64</b>	<b>979.187,51</b>	<b>7.731.062,15</b>		<b>Marktwert</b>	<b>Saldo</b>
							<b>172.350,19</b>
<b>4</b>	<b>Verbindlichkeiten</b>	<b>27.100,00</b>	<b>-3.000,00</b>	<b>24.100,00</b>			
41	Verbindlichkeiten aus der allgemeinen Geschäftstätigkeit	3.000,00	-3.000,00	0,00			
42	Verbindlichkeiten aus zugesagte Förderungen	24.100,00	0,00	24.100,00			

# Bürger-Stiftung Stormarn

## Anlage 2 zum Bericht über die Erfüllung des Stiftungszweckes

### Vermögensrechnung

2021

Lfd. Nr.	Inhalt	Wertansatz am 01.01.2021	Veränderung	Wertansatz am 31.12.2021	Hinweis
<b>5</b>	<b>Rücklagen gemäß § 62 AO</b>	<b>405.833,63</b>	<b>71.138,64</b>	<b>476.972,27</b>	
51.1	Rücklage nach § 62 Abs. 1 Nr. 1 AO Blumendorf	11.237,89	-1.848,70	10.000,00	
51.3	Rücklage nach § 62 Abs. 1 Nr. 1 AO Lesepaten	15.000,00	-579,75	15.000,00	
51.4	Rücklage nach § 62 Abs. 1 Nr. 1 AO Fördermittel in Stormarn	25.000,00	-7.500,00	25.000,00	
51.5	Rücklage nach § 62 Abs. 1 Nr. 1 AO Bildung in Stormarn	20.000,00	0,00	20.000,00	
51.6	Rücklage nach § 62 Abs. 1 Nr. 1 AO Kunst und Kultur in Stormarn	20.000,00	0,00	20.000,00	
51.7	Rücklage nach § 62 Abs. 1 Nr. 1 AO Jugendprojekte in Stormarn	20.000,00	0,00	20.000,00	
51.8	Rücklage nach § 62 Abs. 1 Nr. 1 AO EH in Stormarn	20.000,00	-6.600,00	20.000,00	
51.9	Rücklage nach § 62 Abs. 1 Nr. 1 AO OD kulturell stärken	20.000,00	0,00	20.000,00	
52.1	Freie Rücklage nach § 62 Abs. 1 Nr. 3 AO Dachstiftung	112.793,37	0,00	112.793,37	
52.2	Freie Rücklage nach § 62 Abs. 1 Nr. 3 AO Dachstiftung für StFonds	43.790,79	20.874,01	133.667,38	
52.2	Freie Rücklage nach § 62 Abs. 1 Nr. 3 AO Stiftungsfonds	69.694,18	11.209,21	55.000,00	
53.2.25	Rücklage nach § 62 Abs. 1 Nr. 1 AO StF 11-25	2.002,18	0,00	2.002,18	keine Zuführung keine Auflösung
53.2.34	Rücklage nach § 62 Abs. 1 Nr. 1 AO StF 11-34	0,00	0,00	0,00	
53.2.41	Rücklage nach § 62 Abs. 1 Nr. 1 AO StF 11-41	26.315,22	15.000,00	15.000,00	
			12.950,00	39.265,22	
<b>Gesamtsumme (Geldvermögen)</b>		<b>6.088.925,87</b>	<b>982.541,03</b>	<b>7.071.466,90</b>	



# Bürger-Stiftung Stormarn

## Anlage 2 zum Bericht über die Erfüllung des Stiftungszweckes

### Vermögensrechnung

2021

Lfd. Nr.	Inhalt	Wertansatz am 01.01.2021				Veränderung (Zustiftungen)				Wertansatz am 31.12.2021		davon auf Geldmarktkonto	
		Eintrag im Wirtschaftsjahr (incl. Wohnungen)	Allgemeine Spenden	Zweckgeb. Spenden	Sonstige Einnahmen	01.01.2021	Veränderung (Zustiftungen)	31.12.2021	01.01.2021	Veränderung (Zustiftungen)	31.12.2021	01.01.2021	31.12.2021
<b>2</b>	<b>Finanzanlagen / Anlagevermögen (Stiftungsfonds)</b>					<b>4.002.752,38</b>	<b>856.700,00</b>	<b>4.859.452,38</b>		<b>158.211,99</b>			
001	Stiftung Elternverein Kindergarten Bargteheide	1.097,85	0,00	0,00	0,00	50.000,00	0,00	50.000,00		9,18			
003	Stiftung Natur und Umwelt in Stormarn	122,37	0,00	0,00	0,00	7.500,00	0,00	7.500,00		250,00			
004	Stiftung Tafelarbeit in Stormarn	122,37	0,00	0,00	0,00	5.000,00	0,00	5.000,00		250,00			
005	Stiftung Reinfeld und Umgebung	154,88	0,00	0,00	0,00	6.500,00	0,00	6.500,00		250,00			
006	Stiftung Bad Oldesloe und Umgebung	309,75	0,00	0,00	0,00	12.500,00	0,00	12.500,00		0,00			
007	Stiftung Bargteheide und Umgebung	252,01	0,00	0,00	0,00	10.000,00	0,00	10.000,00		0,00			
008	Stiftung Ahrensburg	143,75	0,00	0,00	0,00	5.500,00	0,00	5.500,00		0,00			
009	Schloss Ahrensburg	122,38	0,00	0,00	0,00	5.000,00	0,00	5.000,00		250,00			
010	Bürgerstiftung Trittau	158,25	2.931,78	850,00	0,00	6.580,00	0,00	6.580,00		80,00			
013	Stiftung Glinde	143,75	0,00	0,00	0,00	5.500,00	0,00	5.500,00		0,00			
015	Stiftung Reinbek	223,38	0,00	0,00	0,00	9.000,00	0,00	9.000,00		250,00			
018	Stiftung THC Ahrensburg	2.495,00	0,00	0,00	0,00	68.450,00	0,00	68.450,00		50,00			
019	Marianne Dräger Stiftung	875,00	0,00	0,00	0,00	100.000,00	0,00	100.000,00		0,00			
020	Dorothea Stiftung	875,00	0,00	0,00	0,00	100.000,00	0,00	100.000,00		0,00			
021	Stiftung Jugendarbeit Stormarn	812,50	0,00	0,00	0,00	41.856,30	250,00	42.106,30		106,30			
022	Stiftung WSV Tangstedt	1.714,52	0,00	0,00	0,00	62.795,00	4.500,00	67.295,00		3.445,00			
023	Erfahrung trifft Jugend in Reinfeld	1.897,15	0,00	0,00	0,00	65.037,21	0,00	65.037,21		30.142,06			
024	Bürgerstiftung Oststeinbek	2.102,26	1.150,00	0,00	0,00	197.932,50	1.400,00	199.332,50		1.732,50			
025	Großhansdorf Stiftung	2.901,23	10.250,00	0,00	0,00	145.550,00	0,00	145.550,00		49,00			

# Bürger-Stiftung Stormarn

## Anlage 2 zum Bericht über die Erfüllung des Stiftungszweckes

### Vermögensrechnung

2021

Lfd. Nr.	Inhalt					Wertansatz am 01.01.2021	Veränderung (Zustiftungen)	Wertansatz am 31.12.2021	davon auf Geldmarktkonto
	Finanzanlagen / Anlagevermögen (Stiftungsfonds)	Ertrag im Wirtschaftsjahr (incl. Wohnungen)	Allgemeine Spenden	Zweckgeb. Spenden	Sonstige Einnahmen				
2						4.002.752,38	856.700,00	4.859.452,38	158.211,99
026	Stiftung Bürger für Ammersbek	336,00	600,00	0,00	0,00	10.311,11	0,00	10.311,11	11,11
027	Heik-Stiftung	4.394,81	0,00	0,00	0,00	178.453,53	0,00	178.453,53	19.838,51
028	Stiftung Donati Schloss Reinbek	13.002,54	21.850,00	9.836,95	0,00	127.000,00	850.000,00	977.000,00	50.089,78
029	Stiftung Beruf und Familie Stormarn	602,20	0,00	0,00	0,00	32.000,00	0,00	32.000,00	0,00
030	VfL-Stiftung (des VfL Oldesloe von 1862 e.V.)	736,11	0,00	0,00	0,00	30.533,00	0,00	30.533,00	33,00
031	Bürgerstiftung Barsbüttel	387,86	1.100,00	5.300,00	0,00	17.910,00	0,00	17.910,00	10,00
032	Hans-Jürgen und Adolf Voss-Stiftung	3.126,15	0,00	0,00	0,00	187.462,05	0,00	187.462,05	0,00
033	Eheleute Schmöger-Stiftung Norderstedt	15.850,95	0,00	0,00	0,00	965.000,00	0,00	965.000,00	50.032,72
034	UJOTKA-Behindertensport-Stiftung	2.426,22	200,00	0,00	0,00	30.345,87	0,00	30.345,87	45,87
035	Handball-Stiftung Bargteheide	417,96	0,00	0,00	0,00	33.269,27	550,00	33.819,27	319,27
036	Eheleute-Krauss- Stiftung	1.512,47	0,00	0,00	0,00	90.137,65	0,00	90.137,65	0,00
037	Bildungsstiftung Gymnasium Eckhorst	51,22	2.870,00	0,00	0,00	8.800,00	0,00	8.800,00	0,00
038	Bürgerstiftung Tangstedt	690,72	5.295,00	0,00	0,00	33.400,00	0,00	33.400,00	0,00
039	ARNOLD-MÄHLMAN-Stiftung	4.000,00	300,00	0,00	47,05	100.000,00	0,00	100.000,00	0,00
040	Trittauer Stfg Geschichtskultur	264,00	0,00	0,00	0,00	76.615,85	0,00	76.615,85	154,65
041	Brigitte-Voß-Stiftung	51.800,00	200,00	0,00	0,00	1.000,00	0,00	1.000,00	0,00
042	Stiftung - Kinder- und Jugendhaus St. Josef	0,00	0,00	0,00	0,00	65.813,04	0,00	65.813,04	813,04
044	Wolfgang Witschel-Stiftung	0,00	0,00	0,00	0,00	100.000,00	0,00	100.000,00	0,00
045	Karl Gladigau Hospiz-Stiftung	7.500,00	0,00	0,00	0,00	1.010.000,00	0,00	1.010.000,00	0,00
	<b>Gesamteinnahmen:</b>	<b>123.622,61</b>	<b>46.746,78</b>	<b>15.986,95</b>	<b>47,05</b>				
		<b>186.403,39</b>	<b>62.733,73</b>						

# Bürger-Stiftung Stormarn

## Anlage 2 zum Bericht über die Erfüllung des Stiftungszweckes

### Vermögensrechnung

2021

Lfd. Nr.	Umlaufvermögen (Stiftungsfonds)	Inhalt				Wertansatz am 01.01.2021	Veränderung (Zustiftungen)	Wertansatz am 31.12.2021
		Zweckverwirklichung	Gebühren etc.	Ausgaben für OA	Sonstige Ausgaben			
3					431.606,59	103.872,20	535.478,79	
001	Stiftung Elternverein Kindergarten Bargteheide	975,00	0,00	0,00	2.398,52	122,85	2.521,37	
003	Stiftung Natur und Umwelt in Stormarn	0,00	0,00	0,00	667,06	122,37	789,43	
004	Stiftung Tafelarbeit in Stormarn	0,00	0,00	0,00	431,76	122,37	554,13	
005	Stiftung Reinfeld und Umgebung	0,00	0,00	0,00	367,14	154,88	522,02	
006	Stiftung Bad Oldesloe und Umgebung	0,00	0,00	0,00	729,20	309,75	1.038,95	
007	Stiftung Bargteheide und Umgebung	0,00	0,00	0,00	582,51	252,01	834,52	
008	Stiftung Ahrensburg	0,00	0,00	0,00	351,81	143,75	495,56	
009	Schloss Ahrensburg	0,00	0,00	0,00	326,51	122,38	448,89	
010	Bürgerstiftung Trittau	2.476,66	0,00	0,00	5.316,04	1.324,18	6.640,22	
013	Stiftung Glinde	0,00	0,00	0,00	356,81	143,75	500,56	
015	Stiftung Reinbek	0,00	0,00	0,00	555,67	223,38	779,05	
018	Stiftung THC Ahrensburg	2.350,00	0,00	0,00	3.819,83	145,00	3.964,83	
019	Marianne Dräger Stiftung	0,00	0,00	0,00	4.569,91	875,00	5.444,91	
020	Dorothea Stiftung	0,00	0,00	0,00	4.481,65	875,00	5.356,65	
021	Stiftung Jugendarbeit Stormarn	400,00	0,00	0,00	3.646,04	412,50	4.058,54	
022	Stiftung WSV Tangstedt	1.550,00	0,00	0,00	1.799,35	164,52	1.963,87	
023	Erfahrung trifft Jugend in Reinfeld	776,60	0,00	0,00	11.361,88	1.120,55	12.482,43	
024	Bürgerstiftung Oststeinbek	4.834,13	0,00	60,69	51.020,83	-1.727,16	49.293,67	
025	Großhansdorf Stiftung	0,00	0,00	0,00	30.922,93	13.151,23	44.074,16	

# Bürger-Stiftung Stormarn

## Anlage 2 zum Bericht über die Erfüllung des Stiftungszweckes

### Vermögensrechnung

2021

Lfd. Nr.	Inhalt				Wertansatz am 01.01.2021	Veränderung (Zustiftungen)	Wertansatz am 31.12.2021
	Zweckverwirklichung	Gebühren etc.	Ausgaben für OA	Sonstige Ausgaben			
<b>3</b>	<b>Umlaufvermögen (Stiftungsfonds)</b>				<b>431.606,59</b>	<b>103.872,20</b>	<b>535.478,79</b>
026	Stiftung Bürger für Ammersbek	0,00	0,00	0,00	8.639,60	936,00	9.575,60
027	Heik-Stiftung	4.281,50	0,00	0,00	31.168,78	113,31	31.282,09
028	Stiftung Donati Schloss Reinbek	9.836,95	0,00	0,00	22.748,54	34.852,54	57.601,08
029	Stiftung Beruf und Familie Stormarn	0,00	0,00	0,00	1.671,30	602,20	2.273,50
030	VfL-Stiftung (des VfL Oldesloe von 1862 e.V.)	0,00	0,00	0,00	5.239,83	736,11	5.975,94
031	Bürgerstiftung Barsbüttel	7.028,29	0,00	0,00	9.713,35	-279,90	9.433,45
032	Hans-Jürgen und Adolf Voss-Stiftung	0,00	0,00	0,00	13.505,27	2.430,14	15.935,41
033	Eheleute Schmöger-Stiftung Norderstedt	496,43	0,00	0,00	50.163,44	15.342,77	65.506,21
034	UJOTKA-Behindertensport-Stiftung	1.056,00	0,00	0,00	21.765,60	1.570,22	23.335,82
035	Handball-Stiftung Bargteheide	0,00	0,00	0,00	2.128,08	417,96	2.546,04
036	Eheleute-Krauss- Stiftung	250,00	0,00	0,00	17.149,20	1.262,47	18.411,67
037	Bildungsstiftung Gymnasium Eckhorst	3.500,00	0,00	0,00	17.839,70	-578,78	17.260,92
038	Bürgerstiftung Tangstedt	2.582,85	0,00	0,00	5.549,74	3.449,92	8.999,66
039	ARNOLD-MÄHLMANN-Stiftung	3.000,00	0,00	0,00	7.116,24	1.300,00	8.416,24
040	Trittauer Stfg Geschichtskultur	0,00	0,00	0,00	9.077,95	264,00	9.341,95
041	Brigitte-Voß-Stiftung	11.826,35	0,00	0,00	53.191,04	19.388,04	72.579,08
042	Stiftung - Kinder- und Jugendhaus St. Josef	0,00	0,00	0,00	3.154,44	0,00	3.154,44
044	Wolfgang Witschel-Stiftung	2.233,91	0,00	0,00	20.000,00	-2.233,91	17.766,09
045	Karl Gladigau Hospiz-Stiftung	0,00	0,00	0,00	8.079,04	6.240,80	14.319,84
	<b>Gesamtausgaben:</b>	<b>59.454,67</b>	<b>0,00</b>	<b>60,69</b>			
		<b>82.531,19</b>					

Hinweis 1:

In den Ausgaben sind z.T. Fördermittel enthalten (bei nicht "passenden Zwecken") und Ausgaben der Wohnungsverwaltung enthalten.

Hinweis 2:

Es gab im Berichtsjahr keine investiven Ausgaben.

# Bürger-Stiftung Stormarn

## Anlage 2 zum Bericht über die Erfüllung des Stiftungszweckes

### Vermögensrechnung

2021

Lfd. Nr.	Inhalt		Wertansatz am 01.01.2021	Veränderung (Zustiftungen)	Wertansatz am 31.12.2021	
	Rücklage nach § 62 Abs. 1 Nr. 1 AO 01.01.2021	Freie Rücklage nach § 62 Abs. 1 Nr. 2 AO 31.12.2021				
<b>3</b>	<b>Umlaufvermögen (Stiftungsfonds) - Änderung in den Rücklagen - Übersicht</b>		<b>98.011,58</b>	<b>40.405,30</b>	<b>138.416,88</b>	
001	Stiftung Elternverein Kindergarten Bargteheide	1.630,56	1.740,35	109,79	1.740,35	WAHR
003	Stiftung Natur und Umwelt in Stormarn	457,47	469,71	12,24	469,71	WAHR
004	Stiftung Tafelarbeit in Stormarn	195,17	207,41	12,24	207,41	WAHR
005	Stiftung Reinfeld und Umgebung	250,71	266,20	15,49	266,20	WAHR
006	Stiftung Bad Oldesloe und Umgebung	492,53	523,51	30,98	523,51	WAHR
007	Stiftung Bargteheide und Umgebung	395,56	420,76	25,20	420,76	WAHR
008	Stiftung Ahrensburg	219,35	233,73	14,38	233,73	WAHR
009	Schloss Ahrensburg	194,88	207,12	12,24	207,12	WAHR
010	Bürgerstiftung Trittau	236,41	252,24	15,83	252,24	WAHR
013	Stiftung Glinde	219,35	233,73	14,38	233,73	WAHR
015	Stiftung Reinbek	354,36	376,70	22,34	376,70	WAHR
018	Stiftung THC Ahrensburg	2.681,14	2.930,64	249,50	2.930,64	WAHR
019	Marianne Dräger Stiftung	1.821,09	1.908,59	87,50	1.908,59	WAHR
020	Dorothea Stiftung	1.820,79	1.908,29	87,50	1.908,29	WAHR
021	Stiftung Jugendarbeit Stormarn	993,51	1.074,76	81,25	1.074,76	WAHR
022	Stiftung WSV Tangstedt	1.292,59	1.576,03	283,44	1.576,03	WAHR
023	Erfahrung trifft Jugend in Reinfeld	1.912,71	2.102,43	189,72	2.102,43	WAHR
024	Bürgerstiftung Oststeinbek	4.332,27	4.542,50	210,23	4.542,50	WAHR
025	Großhansdorf Stiftung	3.584,68	3.874,80	290,12	5.876,98	WAHR
		2.002,18	2.002,18			

# Bürger-Stiftung Stormarn

## Anlage 2 zum Bericht über die Erfüllung des Stiftungszweckes

### Vermögensrechnung

2021

Lfd. Nr.	Inhalt		Wertansatz am 01.01.2021	Veränderung (Zustiftungen)	Wertansatz am 31.12.2021	
	Rücklage nach § 62 Abs. 1 Nr. 1 AO	Freie Rücklage nach § 62 Abs. 1 Nr. 2 AO				
<b>3</b>	<b>Umlaufvermögen (Stiftungsfonds) - Änderung in den Rücklagen - Übersicht</b>		<b>98.011,58</b>	<b>40.405,30</b>	<b>138.416,88</b>	
026	Stiftung Bürger für Ammersbek		297,29	330,89	330,89	WAHR
027	Heik-Stiftung		9.393,26	9.813,74	9.813,74	WAHR
028	Stiftung Donati Schloss Reinbek		2.131,36	3.431,61	3.431,61	WAHR
029	Stiftung Beruf und Familie Stormarn		347,72	407,94	407,94	WAHR
030	VfL-Stiftung (des VfL Oldesloe von 1862 e.V.)		468,69	542,30	542,30	WAHR
031	Bürgerstiftung Barsbüttel		382,02	420,81	420,81	WAHR
032	Hans-Jürgen und Adolf Voss-Stiftung		1.983,65	2.296,27	2.296,27	WAHR
033	Eheleute Schmöger-Stiftung Norderstedt		6.639,45	8.224,55	8.224,55	WAHR
034	UJOTKA-Behindertensport-Stiftung		2.425,35	17.667,97	17.667,97	WAHR
035	Handball-Stiftung Bargteheide		202,35	244,15	244,15	WAHR
036	Eheleute-Krauss- Stiftung		459,48	610,73	610,73	WAHR
037	Bildungsstiftung Gymnasium Eckhorst		38,05	43,17	43,17	WAHR
038	Bürgerstiftung Tangstedt		414,73	483,80	483,80	WAHR
039	ARNOLD-MÄHLMANN-Stiftung		1.599,30	1.999,30	1.999,30	WAHR
040	Trittauer Stfg Geschichtskultur		8.369,25	8.395,65	8.395,65	WAHR
041	Brigitte-Voß-Stiftung	26.315,22	8.370,25	13.550,25	52.815,47	WAHR
042	Stiftung - Kinder- und Jugendhaus St. Josef		3.086,85	3.086,85	3.086,85	WAHR
044	Wolfgang Witschel-Stiftung		0,00	0,00	0,00	WAHR
045	Karl Gladigau Hospiz-Stiftung		0,00	750,00	750,00	WAHR

	28.317,40	69.694,18	98.011,58		WAHR	
	12.950,00	27.455,30	WAHR		138.416,88	
		41.267,40	97.149,48			

# Bürger-Stiftung Stormarn

## Anlage 2 zum Bericht über die Erfüllung des Stiftungszweckes

### Vermögensrechnung

2021

	Inhalt		Wertansatz am 01.01.2021	Veränderung	Wertansatz am 31.12.2021	Hinweis				
<b>001</b>	<b>Stiftungsfonds</b>									
	<b>Stiftung Elternverein Kindergarten Bargteheide</b>									
<b>2</b>	<b>Finanzanlagen / Anlagevermögen</b>		<b>50.000,00</b>	<b>0,00</b>	<b>50.000,00</b>					
		<i>Konto-Nr.</i>								
2.01	DEKA-STIFTUNGEN BALANCE (DE0005896864)	178	Stück	1,00	700.501.372	123,77	10.090,82	0,00	10.090,82	
2.02	NORDBL NACHR. 01 13/23 DE000NLB2HC4	5.000,00	02.10.2013 bis 02.10.2023	4,75%	700.501.372	237,50	5.000,00	0,00	5.000,00	
2.03	LB Hessen-Thüringen GZ NachrangIGS 14/24 DE000HLB1KN5	5.000,00	19.11.2014 bis 19.11.2024	2,50%	700.501.372	125,00	5.000,00	0,00	5.000,00	
2.04	NORDBL GELDM. FRN 19/15 DE000NLB2K99	2.500,00	26.08.2015 bis 26.08.2030	1,00%	700.501.372	25,35	2.500,00	0,00	2.500,00	
	Zinszahlung jew. für 3 Monate									
	Mindestzins 1,00 % p.a. ; Maximalzins 3,75% p.a.									
2.05	NORDBL GELDM. FRN 20/15 DE000NLB8F25	2.500,00	10.08.2015 bis 10.08.2022	0,75%	700.501.372	19,01	2.500,00	0,00	2.500,00	
	Zinszahlung jew. für 3 Monate									
	Mindestzins 0,75 % p.a. ; Maximalzins 1,75% p.a.									
2.06	BAY.LDSBK.IS. 17/30 1,35% Festzins-Anleihe 2017-2030 DE000BLB4XL2	900,00	28.03.2017 bis 28.03.2030	1,35%	700.501.372	12,15	900,00	0,00	900,00	
2.07	Helaba Nachranganleihe 11/2013 DE000HLB02N4	5.000,00	06.11.2013 bis 06.11.2023	4,00%	700.501.372	200,00	5.000,00	0,00	5.000,00	

# Bürger-Stiftung Stormarn

## Anlage 2 zum Bericht über die Erfüllung des Stiftungszweckes

### Vermögensrechnung

2021

	Inhalt	Wertansatz am 01.01.2021	Veränderung	Wertansatz am 31.12.2021	Hinweis
<b>001</b>	<b>Stiftungsfonds</b>				
	<b>Stiftung Elternverein Kindergarten Bargteheide</b>				
2.09	DekaBank nachrangige (Tier2) IHS von 2015 (2025) DE000DK0D8S9	5.000,00	0,00	5.000,00	
	Erwerb 23.10.2015 Laufzeit bis 27.10.2025			175,00	
	3,50%				
2.10	NORD/LB Nachranganleihe 2016 DE000NLB8K69	5.000,00	0,00	5.000,00	
	30.03.2016 bis 30.03.2026			175,00	
	3,50%				
2.13	NORDLB GZFLR-INH.-SCHV. V.16(26) DE000NLB2NT6	1.000,00	0,00	1.000,00	
	Zinszahlung jew. für 3 Monate			5,07	
	Mindestzins 0,50 % p.a. ; Maximalzins 1,75% p.a.				
2.14	Vermögensverwaltung	8.000,00	0,00	8.000,00	
2.91	<b>GELDANLAGE</b>	0,00	0,00	0,00	
2.99	Geldmarktkonto	9,18	0,00	9,18	
	SK Holstein				
	134.974.856				
	<b>Ertrag aus Kapitalanlagen</b>			<b>1.097,85</b>	
<b>3</b>	<b>Umlaufvermögen (incl. flüssige Mittel)</b>	<b>2.398,52</b>	<b>122,85</b>	<b>2.521,37</b>	
	Konto-Nr.				
31	Geldmarktkonto	1.630,56	109,79	1.740,35	
	SK Holstein				
	134.974.856				
33	Geldmarktkonto	767,96	13,06	781,02	
	SK Holstein				
	134.974.856				
	<b>RÜCKLAGE</b>				
	<b>Ausgaben incl. Mittelverwendung</b>	<b>52.398,52</b>	<b>122,85</b>	<b>52.521,37</b>	
<b>Summe Geldvermögen</b>					<b>975,00</b>



# Bürger-Stiftung Stormarn

## Anlage 2 zum Bericht über die Erfüllung des Stiftungszweckes

### Vermögensrechnung

2021

	Inhalt		Wertansatz am 01.01.2021	Veränderung	Wertansatz am 31.12.2021	Hinweis
003	Stiftungsfonds					
	Stiftung Natur und Umwelt in Stormarn					
2	Finanzanlagen / Anlagevermögen		7.500,00	0,00	7.500,00	
	<i>Konto-Nr.</i>					
2.01	DekaBank nachrangige (Tier2) IHS von 2015 (2025) DE000DK0D8S9	2.500,00	Erwerb 23.10.2015 Laufzeit bis 27.10.2025	3,50%	700.501.372	87,50
2.02	GmbH-Anteil an der BKB Forstbetriebsgesellschaft Grabau mbH	2.500,00		10,00%	700.501.372	
2.03	BLB 1,55 % Festzins-Anleihe 2017-2032 DE000BLB4V08	2.250,00	Erwerb 08.03.2017 Laufzeit bis 08.03.2032	1,55%	700.501.372	34,87
2.91	<b>GELDANLAGE</b>		0,00	0,00	0,00	
2.99	Geldmarktkonto	SK Holstein			250,00	
<b>Ertrag aus Kapitalanlagen</b>			<b>122,37</b>			<b>122,37</b>
3	Umlaufvermögen (incl. flüssige Mittel)		667,06	122,37	789,43	
	<i>Konto-Nr.</i>					
31	Geldmarktkonto	SK Holstein			469,71	
					12,24	
33	Geldmarktkonto	SK Holstein			319,72	
					110,13	
<b>Ausgaben incl. Mittelverwendung</b>			<b>8.167,06</b>	<b>122,37</b>	<b>8.289,43</b>	<b>0,00</b>
<b>Summe Geldvermögen</b>						

# Bürger-Stiftung Stormarn

## Anlage 2 zum Bericht über die Erfüllung des Stiftungszweckes

### Vermögensrechnung

2021

	Inhalt		Wertansatz am 01.01.2021	Veränderung	Wertansatz am 31.12.2021	Hinweis
004	Stiftungsfonds					
	Stiftung Tafelarbeit in Stormarn					
2	Finanzanlagen / Anlagevermögen		5.000,00	0,00	5.000,00	
	<i>Konto-Nr.</i>					
2.01	DekaBank nachrangige (Tier2) IHS von 2015 (2025) DE000DK0D8S9	2.500,00 Erwerb 23.10.2015 Laufzeit bis 27.10.2025	2.500,00	0,00	2.500,00	87,50
		3,50%				
2.02	BLB 1,55 % Festzins-Anleihe 2017-2032 DE000BLB4V08	2.250,00 Erwerb 08.03.2017 Laufzeit bis 08.03.2032	2.250,00	0,00	2.250,00	34,87
		1,55%				
2.91	<b>GELDANLAGE</b>		0,00	0,00	0,00	
2.99	Geldmarktkonto	SK Holstein	250,00	0,00	250,00	
		134.974.245				
	<b>Ertrag aus Kapitalanlagen</b>		<b>122,37</b>			<b>122,37</b>
3	Umlaufvermögen (incl. flüssige Mittel)		431,76	122,37	554,13	
	<i>Konto-Nr.</i>					
31	Geldmarktkonto	SK Holstein	195,17	12,24	207,41	
		<b>RÜCKLAGE</b>				
		134.974.245				
33	Geldmarktkonto	SK Holstein	236,59	110,13	346,72	
		134.974.245				
	<b>Ausgaben incl. Mittelverwendung</b>					<b>0,00</b>
	<b>Summe Geldvermögen</b>		<b>5.431,76</b>	<b>122,37</b>	<b>5.554,13</b>	

# Bürger-Stiftung Stormarn

## Anlage 2 zum Bericht über die Erfüllung des Stiftungszweckes

### Vermögensrechnung

2021

	Inhalt	Wertansatz am 01.01.2021	Veränderung	Wertansatz am 31.12.2021	Hinweis
<b>005</b>	<b>Stiftungsfonds</b>				
	<b>Stiftung Reinfeld und Umgebung</b>				
<b>2</b>	<b>Finanzanlagen / Anlagevermögen</b>	<b>6.500,00</b>	<b>0,00</b>	<b>6.500,00</b>	
	<i>Konto-Nr.</i>				
2.01	BAY.LDSBK.I.S. 17/30 1,35% Festzins-Anleihe 2017-2030 DE000BLB4XL2	250,00	0,00	250,00	
	28.03.2017 bis 28.03.2030			3,38	
	1,35%			700.501.372	
2.02	BLB 1,55 % Festzins-Anleihe 2017-2032 DE000BLB4V08	3.000,00	0,00	3.000,00	
	Erwerb 08.03.2017 Laufzeit bis 08.03.2032			46,50	
	1,55%			700.501.372	
2.03	DekaBank nachrangige (Tier2) IHS von 2015 (2025) DE000DK0D8S9	3.000,00	0,00	3.000,00	
	Erwerb 23.10.2015 Laufzeit bis 27.10.2025			105,00	
2.91	<b>GELDANLAGE</b>	<b>0,00</b>	<b>0,00</b>	<b>0,00</b>	
2.99	Geldmarktkonto	250,00	0,00	250,00	
	SK Holstein	134.974.252			
<b>Ertrag aus Kapitalanlagen</b>		<b>154,88</b>		<b>154,88</b>	
<b>3</b>	<b>Umlaufvermögen (incl. flüssige Mittel)</b>	<b>367,14</b>	<b>154,88</b>	<b>522,02</b>	
	<i>Konto-Nr.</i>				
31	Geldmarktkonto	250,71	15,49	266,20	
	SK Holstein	134.974.252			
33	Geldmarktkonto	116,43	139,39	255,82	
	SK Holstein	134.974.252			
	<b>RÜCKLAGE</b>				
	SK Holstein				
<b>Summe Geldvermögen</b>		<b>6.867,14</b>	<b>154,88</b>	<b>7.022,02</b>	
<b>Ausgaben incl. Mittelverwendung</b>				<b>0,00</b>	

# Bürger-Stiftung Stormarn

## Anlage 2 zum Bericht über die Erfüllung des Stiftungszweckes

### Vermögensrechnung

2021

	Inhalt	Wertansatz am 01.01.2021	Veränderung	Wertansatz am 31.12.2021	Hinweis
006	Stiftungsfonds Stiftung Bad Oldesloe und Umgebung				
2	<b>Finanzanlagen / Anlagevermögen</b>	<b>12.500,00</b>	<b>0,00</b>	<b>12.500,00</b>	
	<i>Konto-Nr.</i>				
2.01	BAY.LDSBK.I.S. 17/30 1,35% Festzins-Anleihe 2017-2030 DE000BLB4XL2	500,00	0,00	500,00	
	28.03.2017 bis 28.03.2030	1,35%	6,75		
2.02	BLB 1,55 % Festzins-Anleihe 2017-2032 DE000BLB4V08	6.000,00	0,00	6.000,00	
	Erwerb 08.03.2017 Laufzeit bis 08.03.2032	1,55%	93,00		
2.03	DekaBank nachrangige (Tier2) IHS von 2015 (2025) DE000DK0D8S9	6.000,00	0,00	6.000,00	
	Erwerb 23.10.2015 Laufzeit bis 27.10.2025	3,50%	210,00		
2.91	<b>GELDANLAGE</b>	<b>0,00</b>	<b>0,00</b>	<b>0,00</b>	
2.99	Geldmarktkonto	0,00	0,00	0,00	
	SK Holstein	134.974.260			
<b>Ertrag aus Kapitalanlagen</b>		<b>309,75</b>		<b>309,75</b>	
3	<b>Umlaufvermögen (incl. flüssige Mittel)</b>	<b>729,20</b>	<b>309,75</b>	<b>1.038,95</b>	
	<i>Konto-Nr.</i>				
31	Geldmarktkonto	492,53	30,98	523,51	
	SK Holstein	134.974.260			
33	Geldmarktkonto	236,67	278,77	515,44	
	SK Holstein	134.974.260			
	<b>RÜCKLAGE</b>				
<b>Summe Geldvermögen</b>		<b>13.229,20</b>	<b>309,75</b>	<b>13.538,95</b>	
<b>Ausgaben incl. Mittelverwendung</b>				<b>0,00</b>	

# Bürger-Stiftung Stormarn

## Anlage 2 zum Bericht über die Erfüllung des Stiftungszweckes

### Vermögensrechnung

2021

	Inhalt	Wertansatz am 01.01.2021	Veränderung	Wertansatz am 31.12.2021	Hinweis
007	Stiftungsfonds Stiftung Bargteheide und Umgebung				
2	<b>Finanzanlagen / Anlagevermögen</b>	10.000,00	0,00	10.000,00	
	<i>Konto-Nr.</i>				
2.01	BAY.LDSBK.I.S. 17/30 1,35% Festzins-Anleihe 2017-2030 DE000BLB4XL2	250,00	0,00	250,00	
	28.03.2017 bis 28.03.2030	1,35%			
	700.501.372	3,38			
2.02	BLB 1,55 % Festzins-Anleihe 2017-2032 DE000BLB4V08	4.750,00	0,00	4.750,00	
	Erwerb 08.03.2017 Laufzeit bis 08.03.2032	1,55%			
	700.501.372	73,63			
2.03	DekaBank nachrangige (Tier2) IHS von 2015 (2025) DE000DK0D8S9	5.000,00	0,00	5.000,00	
	Erwerb 23.10.2015 Laufzeit bis 27.10.2025	3,50%			
	700.501.372	175,00			
2.91	<b>GELDANLAGE</b>	0,00	0,00	0,00	
2.99	Geldmarktkonto	0,00	0,00	0,00	
	SK Holstein	134.974.278			
<b>Ertrag aus Kapitalanlagen</b>		<b>252,01</b>		<b>252,01</b>	
3	<b>Umlaufvermögen (incl. flüssige Mittel)</b>	582,51	252,01	834,52	
	<i>Konto-Nr.</i>				
31	Geldmarktkonto	395,56	25,20	420,76	
	SK Holstein				
	134.974.278				
33	Geldmarktkonto	186,95	226,81	413,76	
	SK Holstein				
	134.974.278				
	<b>RÜCKLAGE</b>				
	134.974.278				
<b>Summe Geldvermögen</b>		<b>10.582,51</b>	<b>252,01</b>	<b>10.834,52</b>	
<b>Ausgaben incl. Mittelverwendung</b>				<b>0,00</b>	



# Bürger-Stiftung Stormarn

## Anlage 2 zum Bericht über die Erfüllung des Stiftungszweckes

### Vermögensrechnung

2021

	Inhalt		Wertansatz am 01.01.2021	Veränderung	Wertansatz am 31.12.2021	Hinweis
<b>009</b>	<b>Stiftungsfonds</b>					
	<b>Schloss Ahrensburg</b>					
<b>2</b>	<b>Finanzanlagen / Anlagevermögen</b>					
		<i>Konto-Nr.</i>				
2.01	DekaBank nachrangige (Tier2) IHS von 2015 (2025) DE000DK0D8S9	2.500,00	Erwerb 23.10.2015 Laufzeit bis 27.10.2025	3,50%	700.501.372	87,50
2.02	BLB 1,55 % Festzins-Anleihe 2017-2032 DE000BLB4V08	2.250,00	Erwerb 08.03.2017 Laufzeit bis 08.03.2032	1,55%	700.501.372	34,88
2.91	<b>GELDANLAGE</b>				0,00	0,00
2.99	Geldmarktkonto	SK Holstein			250,00	250,00
<b>Ertrag aus Kapitalanlagen</b>			<b>122,38</b>			<b>122,38</b>
<b>3</b>	<b>Umlaufvermögen (incl. flüssige Mittel)</b>					
		<i>Konto-Nr.</i>				
31	Geldmarktkonto	SK Holstein			194,88	207,12
33	Geldmarktkonto	SK Holstein			131,63	241,77
		<b>RÜCKLAGE</b>				
<b>Ausgaben incl. Mittelverwendung</b>						<b>0,00</b>
<b>Summe Geldvermögen</b>					<b>5.326,51</b>	<b>5.448,89</b>
					<b>122,38</b>	

# Bürger-Stiftung Stormarn

## Anlage 2 zum Bericht über die Erfüllung des Stiftungszweckes

### Vermögensrechnung

2021

	Inhalt	Wertansatz am 01.01.2021	Veränderung	Wertansatz am 31.12.2021	Hinweis
<b>010</b>	<b>Stiftungsfonds Bürgerstiftung Trittau</b>				
<b>2</b>	<b>Finanzanlagen / Anlagevermögen</b>	<b>6.580,00</b>	<b>0,00</b>	<b>6.580,00</b>	
	<i>Konto-Nr.</i>				
2.01	BAY.LDSBK.I.S. 17/30 1,35% Festzins-Anleihe 2017-2030 DE000BLB4XL2	500,00	0,00	500,00	
	28.03.2017 bis 28.03.2030			6,75	
	1,35%			700.501.372	
2.02	BLB 1,55 % Festzins-Anleihe 2017-2032 DE000BLB4V08	3.000,00	0,00	3.000,00	
	Erwerb 08.03.2017 Laufzeit bis 08.03.2032			46,50	
	1,55%			700.501.372	
2.03	DekaBank nachrangige (Tier2) IHS von 2015 (2025) DE000DK0D8S9	3.000,00	0,00	3.000,00	
	Erwerb 23.10.2015 Laufzeit bis 27.10.2025			105,00	
	3,50%			700.501.372	
<b>2.91</b>	<b>GELDANLAGE</b>	<b>0,00</b>	<b>0,00</b>	<b>0,00</b>	
2.99	Geldmarktkonto	80,00	0,00	80,00	
	SK Holstein				
	134.974.302				
<b>Ertrag aus Kapitalanlagen</b>		<b>158,25</b>			<b>158,25</b>
<b>3</b>	<b>Umlaufvermögen (incl. flüssige Mittel)</b>	<b>5.316,04</b>	<b>1.324,18</b>	<b>6.640,22</b>	
	<i>Konto-Nr.</i>				
31	Geldmarktkonto	236,41	15,83	252,24	
	SK Holstein				
	134.974.302				
33	Geldmarktkonto	5.079,63	1.308,35	6.387,98	
	SK Holstein				
	134.974.302				
	<b>RÜCKLAGE</b>				
	SK Holstein				
	134.974.302				
<b>Summe Geldvermögen</b>		<b>11.896,04</b>	<b>1.324,18</b>	<b>13.220,22</b>	
<b>Ausgaben incl. Mittelverwendung</b>				<b>2.615,85</b>	



# Bürger-Stiftung Stormarn

## Anlage 2 zum Bericht über die Erfüllung des Stiftungszweckes

### Vermögensrechnung

2021

	Inhalt		Wertansatz am 01.01.2021	Veränderung	Wertansatz am 31.12.2021	Hinweis
013	Stiftungsfonds Stiftung Glinde					
2	Finanzanlagen / Anlagevermögen		5.500,00	0,00	5.500,00	
2.01	DekaBank nachrangige (Tier2) IHS von 2015 (2025) DE000DK0D8S9	3.000,00 Erwerb 23.10.2015 Laufzeit bis 27.10.2025	3.000,00	0,00	3.000,00	
		3,50%	105,00			
2.02	BLB 1,55 % Festzins-Anleihe 2017-2032 DE000BLB4V08	2.500,00 Erwerb 08.03.2017 Laufzeit bis 08.03.2032	2.500,00	0,00	2.500,00	
2.91	GELDANLAGE		0,00	0,00	0,00	
2.99	Geldmarktkonto	SK Holstein	0,00	0,00	0,00	
<b>Ertrag aus Kapitalanlagen</b>			<b>143,75</b>		<b>143,75</b>	
3	Umlaufvermögen (incl. flüssige Mittel)		356,81	143,75	500,56	
31	Geldmarktkonto	SK Holstein	219,35	14,38	233,73	
		<b>RÜCKLAGE</b>				
33	Geldmarktkonto	SK Holstein	137,46	129,37	266,83	
<b>Ausgaben incl. Mittelverwendung</b>					<b>0,00</b>	
<b>Summe Geldvermögen</b>			<b>5.856,81</b>	<b>143,75</b>	<b>6.000,56</b>	

# Bürger-Stiftung Stormarn

## Anlage 2 zum Bericht über die Erfüllung des Stiftungszweckes

### Vermögensrechnung

2021

	Inhalt	Wertansatz am 01.01.2021	Veränderung	Wertansatz am 31.12.2021	Hinweis
<b>015</b>	<b>Stiftungsfonds Stiftung Reinbek</b>				
<b>2</b>	<b>Finanzanlagen / Anlagevermögen</b>	<b>9.000,00</b>	<b>0,00</b>	<b>9.000,00</b>	
2.01	DekaBank nachrangige (Tier2) IHS von 2015 (2025) DE000DK0D8S9	4.500,00	0,00	4.500,00	
	Erwerb 23.10.2015 Laufzeit bis 27.10.2025		157,50		
	3,50%				
2.02	BLB 1,55 % Festzins-Anleihe 2017-2032 DE000BLB4V08	4.250,00	0,00	4.250,00	
	Erwerb 08.03.2017 Laufzeit bis 08.03.2032		65,88		
	1,55%				
2.91	<b>GELDANLAGE</b>	<b>0,00</b>	<b>0,00</b>	<b>0,00</b>	
2.99	Geldmarktkonto	250,00	0,00	250,00	
	SK Holstein				
	134.974.351				
	<b>Ertrag aus Kapitalanlagen</b>	<b>223,38</b>		<b>223,38</b>	
<b>3</b>	<b>Umlaufvermögen (incl. flüssige Mittel)</b>	<b>555,67</b>	<b>223,38</b>	<b>779,05</b>	
31	Geldmarktkonto	354,36	22,34	376,70	
	SK Holstein				
	134.974.351				
33	Geldmarktkonto	201,31	201,04	402,35	
	SK Holstein				
	134.974.351				
	<b>Ausgaben incl. Mittelverwendung</b>	<b>9.555,67</b>	<b>223,38</b>	<b>9.779,05</b>	
	<b>Summe Geldvermögen</b>	<b>9.555,67</b>	<b>223,38</b>	<b>9.779,05</b>	
					<b>0,00</b>

# Bürger-Stiftung Stormarn

## Anlage 2 zum Bericht über die Erfüllung des Stiftungszweckes

### Vermögensrechnung

2021

	Inhalt		Wertansatz am 01.01.2021	Veränderung	Wertansatz am 31.12.2021	Hinweis
<b>018</b>	<b>Stiftungsfonds</b>					
	<b>Stiftung THC Ahrensburg</b>					
<b>2</b>	<b>Finanzanlagen / Anlagevermögen</b>		<b>68.450,00</b>	<b>0,00</b>	<b>68.450,00</b>	
		<i>Konto-Nr.</i>				
2.01	Darlehen 1 an den THC Ahrensburg Zinsfälligkeit jeweils 30.06. j.J.	15.000,00	15.07.2016 bis 30.06.2031	4,00%	700.501.372	15.000,00
2.02	DekaBank nachrangige (Tier2) IHS von 2015 (2025) DE000DK0D859	15.000,00	Erwerb 23.10.2015 Laufzeit bis 27.10.2025	3,50%	700.501.372	15.000,00
2.03	NORDEUTSCHE LANDESBANK -GZNACHR. INH.-SCHV.S1253 V.15(25) DE000NLB1DD3	15.000,00	22.12.2015 bis 22.12.2025	3,50%	700.501.372	15.000,00
2.04	NORD/LB Nachranganleihe 2016 DE000NLB8K69	15.000,00	30.03.2016 bis 30.03.2026	3,50%	700.501.372	15.000,00
2.05	Darlehen 2 an den THC Ahrensburg Zinsfälligkeit jeweils 30.06. j.J.	8.000,00	15.07.2016 bis 30.06.2031	4,00%	700.501.372	8.000,00
2.06	BAYERISCHE LANDESBANK NACHRANG IHS V.21(31) DE000BLB9PA0	400,00	12.05.2021 bis 12.05.2022	1,82%	700.501.372	400,00



# Bürger-Stiftung Stormarn

## Anlage 2 zum Bericht über die Erfüllung des Stiftungszweckes

### Vermögensrechnung

2021

	Inhalt	Wertansatz am 01.01.2021	Veränderung	Wertansatz am 31.12.2021	Hinweis
<b>019</b>	<b>Stiftungsfonds</b>				
	Marianne Dräger Stiftung				
<b>2</b>	<b>Finanzanlagen / Anlagevermögen</b>	<b>100.000,00</b>	<b>0,00</b>	<b>100.000,00</b>	
	Konto-Nr.				
2.01	Vermögensverwaltung 50.000,00	50.000,00	0,00	50.000,00	
2.02	1,75 % BAYERISCHE LANDESBANK NACHRANG IHS V.18(28) DE000BLB6TV4 17.10.2018 bis 17.10.2028 - kein Kündigungsrecht des Emittenten -	50.000,00	0,00	50.000,00	
	700.501.364				
2.91	<b>GELDANLAGE</b>	<b>0,00</b>	<b>0,00</b>	<b>0,00</b>	
2.99	Geldmarktkonto SK Holstein	0,00	0,00	0,00	
	134.984.806				
<b>Ertrag aus Kapitalanlagen</b>		<b>875,00</b>			<b>875,00</b>
<b>3</b>	<b>Umlaufvermögen (incl. flüssige Mittel)</b>	<b>4.569,91</b>	<b>875,00</b>	<b>5.444,91</b>	
	Konto-Nr.				
31	Geldmarktkonto SK Holstein	1.821,09	87,50	1.908,59	
	RÜCKLAGE				
	134.984.806				
33	Geldmarktkonto SK Holstein	2.748,82	787,50	3.536,32	
	134.984.806				
<b>Summe Geldvermögen</b>		<b>104.569,91</b>	<b>875,00</b>	<b>105.444,91</b>	
<b>Ausgaben incl. Mittelverwendung</b>				<b>0,00</b>	

# Bürger-Stiftung Stormarn

## Anlage 2 zum Bericht über die Erfüllung des Stiftungszweckes

### Vermögensrechnung

2021

	Inhalt	Wertansatz am 01.01.2021	Veränderung	Wertansatz am 31.12.2021	Hinweis
020	Stiftungsfonds Dorothea Stiftung				
2	Finanzanlagen / Anlagevermögen	100.000,00	0,00	100.000,00	
2.01	Vermögensverwaltung	50.000,00	0,00	50.000,00	
2.02	1,75 % BAYERISCHE LANDESBANK NACHRANG IHS V.18(28) DE000LB6TV4	50.000,00	0,00	50.000,00	
	17.10.2018 bis 17.10.2028 - kein Kündigungsrecht des Emittenten -				
	1,75%	700.501.364	875,00		
2.91	GELDANLAGE	0,00	0,00	0,00	
2.99	Geldmarktkonto	0,00	0,00	0,00	
	SK Holstein				
	134.984.814				
<b>Ertrag aus Kapitalanlagen</b>		<b>875,00</b>			<b>875,00</b>
3	Umlaufvermögen (incl. flüssige Mittel)	4.481,65	875,00	5.356,65	
31	Geldmarktkonto	1.820,79	87,50	1.908,29	
	SK Holstein				
	134.984.814				
33	Geldmarktkonto	2.660,86	787,50	3.448,36	
	SK Holstein				
	134.984.814				
	RÜCKLAGE				
	SK Holstein				
	134.984.814				
<b>Ausgaben incl. Mittelverwendung</b>					<b>0,00</b>
<b>Summe Geldvermögen</b>		<b>104.481,65</b>	<b>875,00</b>	<b>105.356,65</b>	

# Bürger-Stiftung Stormarn

## Anlage 2 zum Bericht über die Erfüllung des Stiftungszweckes

### Vermögensrechnung

2021

	Inhalt		Wertansatz am 01.01.2021	Veränderung	Wertansatz am 31.12.2021	Hinweis
021	Stiftungsfonds					
	Stiftung Jugendarbeit Stormarn					
2	Finanzanlagen / Anlagevermögen		41.856,30	250,00	42.106,30	
		Konto-Nr.				
2.01	NORD/LB Nachranganleihe 2016 DE000NLB8K69	30.03.2016 bis 30.03.2026	5.000,00	3,50%	700.501.372	175,00
2.02	Vermögensverwaltung		13.000,00			
2.03	BAYERISCHE LANDESBANK NACHRANG IHS V.21(31) DE000BLB9PA0	12.05.2021 bis 12.05.2022	500,00	1,82%	700.501.372	0,00
2.04	Helaba Nachranganleihe 11/2013 DE000HLB02N4	04.11.2013 bis 06.11.2023	2.000,00	4,00%	700.501.372	80,00
2.05	LB Hessen-Thüringen GZ NachrangIHS 14/24 DE000HLB1KN5	19.11.2014 bis 19.11.2024	1.000,00	2,50%	700.501.372	25,00
2.06	DekaBank nachrangige (Tier2) IHS von 2015 (2025) DE000DK0D8S9	Erwerb 23.10.2015 Laufzeit bis 27.10.2025	7.500,00	3,50%	700.501.372	262,50
2.07	NORDEUTSCHE LANDESBANK -GZNACHR. INH.-SCHV.51253 V.15(25) DE000NLB1DD3	22.12.2015 bis 22.12.2025	3.000,00	3,50%	700.501.372	105,00
2.09	BLB 1,55 % Festzins-Anleihe 2017-2032 DE000BLB4V08	Erwerb 08.03.2017 Laufzeit bis 08.03.2032	5.000,00	1,55%	700.501.372	77,50

# Bürger-Stiftung Stormarn

## Anlage 2 zum Bericht über die Erfüllung des Stiftungszweckes

### Vermögensrechnung

2021

	Inhalt	Wertansatz am 01.01.2021	Veränderung	Wertansatz am 31.12.2021	Hinweis
<b>021</b>	<b>Stiftungsfonds</b>				
	<b>Stiftung Jugendarbeit Stormarn</b>				
2.10	1,75 % BAYERISCHE LANDESBANK NACHRANG IHS V.18(28) DE000BLB6TV4	5.000,00	0,00	5.000,00	
	17.10.2018 bis 17.10.2028 - kein Kündigungsrecht des Emittenten -				
	1,75%				
	700.501.364				
87,50					
2.91	<b>GELDANLAGE</b>	0,00	0,00	0,00	
2.99	Geldmarktkonto SK Holstein	356,30	-250,00	106,30	
	134.984.855				
	<b>Ertrag aus Kapitalanlagen</b>	<b>812,50</b>			<b>812,50</b>
<b>3</b>	<b>Umlaufvermögen (incl. flüssige Mittel)</b>	<b>3.646,04</b>	<b>412,50</b>	<b>4.058,54</b>	
	<i>Konto-Nr.</i>				
31	Geldmarktkonto SK Holstein	993,51	81,25	1.074,76	
	<b>RÜCKLAGE</b>				
	134.984.855				
33	Geldmarktkonto SK Holstein	2.652,53	331,25	2.983,78	
	134.984.855				
	<b>Ausgaben incl. Mittelverwendung</b>	<b>45.502,34</b>	<b>662,50</b>	<b>46.164,84</b>	<b>400,00</b>
<b>Summe Geldvermögen</b>					



# Bürger-Stiftung Stormarn

## Anlage 2 zum Bericht über die Erfüllung des Stiftungszweckes

### Vermögensrechnung

2021

	Inhalt		Wertansatz am 01.01.2021	Veränderung	Wertansatz am 31.12.2021	Hinweis
022	Stiftungsfonds Stiftung WSV Tangstedt					
2	Finanzanlagen / Anlagevermögen		62.795,00	4.500,00	67.295,00	
		Konto-Nr.				
2.01	BAYERISCHE LANDESBANK NACHRANG IHS V.21(31) DE000BLB9PA0	2.600,00	12.05.2021 bis 12.05.2022	1,82%	700.501.372	2.600,00
2.03	NORDBL NACHR. 01 13/23 DE000NLB2HC4	5.000,00	02.10.2013 bis 02.10.2023	4,75%	700.501.372	0,00
2.04	BAY.LDSBK. FLR-INH.SCHV. V.17(22/32) DE000BLB42U8 Zinszahlung jew. für 12 Monate	1.000,00	26.07.2017 bis 26.07.2032 - Emittenten- kündigungsrecht in 2022 und 2027 -	1,55%	700.501.372	1.000,00
2.05	DekaBank nachrangige (Tier2) IHS von 2015 (2025) DE000DK0D8S9	1.000,00	Erwerb 23.10.2015 Laufzeit bis 27.10.2025	3,50%	700.501.372	1.000,00
2.06	Darlehen an den WSV Tangstedt Zinsfälligkeit jeweils 30.06. j.J.	28.000,00	01.09.2015 bis 30.11.2020	4,00%		28.000,00
2.07	NORD/LB Nachranganleihe 2016 DE000NLB8K69	2.000,00	30.03.2016 bis 30.03.2026	3,50%	700.501.372	2.000,00
2.09	BLB 1,55 % Festzins-Anleihe 2017-2032 DE000BLB4V08	2.250,00	Erwerb 08.03.2017 Laufzeit bis 08.03.2032	1,55%	700.501.372	2.250,00
						am 18.11.2021 1.227.40 Euro erhalten



# Bürger-Stiftung Stormarn

## Anlage 2 zum Bericht über die Erfüllung des Stiftungszweckes

### Vermögensrechnung

2021

	Inhalt		Wertansatz am 01.01.2021	Veränderung	Wertansatz am 31.12.2021	Hinweis
<b>023</b>	<b>Stiftungsfonds</b>					
	<b>Erfahrung trifft Jugend in Reinfeld</b>					
<b>2</b>	<b>Finanzanlagen / Anlagevermögen</b>		<b>65.037,21</b>	<b>0,00</b>	<b>65.037,21</b>	
2.01	SPK.HOLST.-IS.S.217 (DE000A1CR321)	10.12.2021	30.000,00	4,00%	700.501.372	1.200,00
2.02	DEKA-STIFTUNGEN BALANCE (DE0005896864)	85	85	1,00	700.501.372	59,09
2.04	LB Hessen-Thüringen GZ NachrangIHS 14/24 DE000HLB1KN5	5.000,00	5.000,00	2,50%	700.501.372	125,00
2.05	Sparkassenbrief Nr. 03/2015 der Sparkasse Holstein	5.000,00	5.000,00	0,30%	700.501.372	13,70
2.06	NORDLB GELDM. FRN 19/15 DE000NLB2K99	2.500,00	2.500,00	1,00%	700.501.372	25,35
	Zinszahlung jew. für 3 Monate	26.08.2015 bis 26.08.2030				
	Mindestzins 1,00 % p.a. ; Maximalzins 3,75% p.a.					
2.07	NORDLB GELDM. FRN 20/15 DE000NLB8F25	2.500,00	2.500,00	0,75%	700.501.372	19,01
	Zinszahlung jew. für 3 Monate	10.08.2015 bis 10.08.2022				
	Mindestzins 0,75 % p.a. ; Maximalzins 1,75% p.a.					
2.08	DekaBank nachrangige (Tier2) IHS von 2015 (2025) DE000DK0D8S9	3.000,00	3.000,00	3,50%	700.501.372	105,00
		Erwerb 23.10.2015 Laufzeit bis 27.10.2025				

# Bürger-Stiftung Stormarn

## Anlage 2 zum Bericht über die Erfüllung des Stiftungszweckes

### Vermögensrechnung

2021

	Inhalt		Wertansatz am 01.01.2021	Veränderung	Wertansatz am 31.12.2021	Hinweis		
<b>023</b>	<b>Stiftungsfonds</b>							
	<b>Erfahrung trifft Jugend in Reinfeld</b>							
2.09	NORDEUTSCHE LANDESBANK -GZNACHR. INH.-SCHV.S1253 V.15(25) DE000NLB1DD3	22.12.2015 bis 22.12.2025	5.000,00	700.501.372	175,00	3,50%	5.000,00	
2.10	NORD/LB Nachrangdarlehen 2016 DE000NLB8K69	30.03.2016 bis 30.03.2026	5.000,00	700.501.372	175,00	3,50%	5.000,00	
2.11	Vermögensverwaltung		2.000,00				7.000,00	
2.91	<b>GELDANLAGE</b>		0,00				0,00	
2.99	Geldmarktkonto	SK Holstein					30.142,06	
<b>Ertrag aus Kapitalanlagen</b>					<b>1.897,15</b>			<b>1.897,15</b>
3	Umlaufvermögen (incl. flüssige Mittel)		11.361,88				12.482,43	
31	Geldmarktkonto	SK Holstein					189,72	
33	Geldmarktkonto	SK Holstein					930,83	
<b>Ausgaben incl. Mittelverwendung</b>								<b>776,60</b>
<b>Summe Geldvermögen</b>			<b>76.399,09</b>	<b>1.120,55</b>			<b>77.519,64</b>	

# Bürger-Stiftung Stormarn

## Anlage 2 zum Bericht über die Erfüllung des Stiftungszweckes

### Vermögensrechnung

2021

	Inhalt		Wertansatz am 01.01.2021	Veränderung	Wertansatz am 31.12.2021	Hinweis
<b>024</b>	<b>Stiftungsfonds</b>					
	<b>Bürgerstiftung Oststeinbek</b>					
<b>2</b>	<b>Finanzanlagen / Anlagevermögen</b>		<b>197.932,50</b>	<b>1.400,00</b>	<b>199.332,50</b>	
2.01	Helaba Nachranganleihe 11/2013 DE000HLB02N4	10.000,00	04.11.2013 bis 06.11.2023	4,00%	700.501.372	400,00
2.02	BAYERISCHE LANDESBANK NACHRANG IHS V.21(31) DE000BLB9PA0	27.100,00	12.05.2021 bis 12.05.2022	1,82%	700.501.372	0,00
2.03	Vermögensverwaltung	100.000,00			75.000,00	25.000,00
2.06	NORDLB NACHR. 01 13/23 DE000NLB2HC4	10.000,00	02.10.2013 bis 02.10.2023	4,75%	700.501.372	475,00
2.07	LB Hessen-Thüringen GZ NachrangIHS 14/24 DE000HLB1KN5	10.000,00	19.11.2014 bis 19.11.2024	2,50%	700.501.372	250,00
2.08	Sparkassenbrief Nr. 03/2015 der Sparkasse Holstein	5.000,00	Erwerb 04.02.2015 Laufzeit bis 31.12.2020	0,30%		13,70
2.09	NORDLB GELDM. FRN 19/15 DE000NLB2K99 Zinszahlung jew. für 3 Monate Mindestzins 1,00 % p.a.; Maximalzins 3,75% p.a.	2.500,00	26.08.2015 bis 26.08.2030	1,00%	700.501.372	25,35
2.10	NORDLB GELDM. FRN 20/15 DE000NLB8F25 Zinszahlung jew. für 3 Monate Mindestzins 0,75 % p.a.; Maximalzins 1,75% p.a.	2.500,00	10.08.2015 bis 10.08.2022	0,75%	700.501.372	19,01

# Bürger-Stiftung Stormarn

## Anlage 2 zum Bericht über die Erfüllung des Stiftungszweckes

### Vermögensrechnung

2021

	Inhalt	Wertansatz am 01.01.2021	Veränderung	Wertansatz am 31.12.2021	Hinweis
<b>024</b>	<b>Stiftungsfonds Bürgerstiftung Oststeinbek</b>				
2.11	NORDLB GZFLR-INH.-SCHV. V.16(26) DE000NLB2NT6 Zinszahlung jew. für 3 Monate Mindestzins 0,50 % p.a. ; Maximalzins 1,75% p.a.	3.000,00 02.11.2016 bis 02.11.2026	700.501.372 0,50%	15,20 3.000,00	
2.12	DekaBank nachrangige (Tier2) IHS von 2015 (2025) DE000DK0D8S9	4.500,00 Erwerb 23.10.2015 Laufzeit bis 27.10.2025	700.501.372 3,50%	157,50 4.500,00	
2.13	NORDEUTSCHE LANDESBANK - GZNACHR. INH.-SCHV.S1253 V.15(25) DE000NLB1DD3	5.000,00 22.12.2015 bis 22.12.2025	700.501.372 3,50%	175,00 5.000,00	
2.14	NORD/LB Nachranganleihe 2016 DE000NLB8K69	10.000,00 30.03.2016 bis 30.03.2026	700.501.372 3,50%	350,00 10.000,00	
2.16	BLB 1,55 % Festzins-Anleihe 2017-2032 DE000BLB4V08	3.000,00 Erwerb 08.03.2017 Laufzeit bis 08.03.2032	700.501.372 1,55%	46,50 3.000,00	
2.18	1,75 % BAYERISCHE LANDESBANK NACHRANG IHS V.18(28) DE000BLB6TV4	10.000,00 17.10.2018 bis 17.10.2028 - kein Kündigungsrecht des Emittenten -	700.501.364 1,75%	175,00 10.000,00	
2.19	Girokonto	25.000,00 VR-Bank	002.212.226	-25.000,00 0,00	
2.91	<b>GELDANLAGE</b>			<b>0,00</b>	
2.99	Geldmarktkonto	SK Holstein	135.855.799	-20.700,00 1.732,50	
<b>Ertrag aus Kapitalanlagen</b>				<b>2.102,26</b>	<b>2.102,26</b>

# Bürger-Stiftung Stormarn

## Anlage 2 zum Bericht über die Erfüllung des Stiftungszweckes

### Vermögensrechnung

2021

	Inhalt	Wertansatz am 01.01.2021	Veränderung	Wertansatz am 31.12.2021	Hinweis
024	Stiftungsfonds Bürgerstiftung Oststeinbek				
3	Umlaufvermögen (incl. flüssige Mittel)	51.020,83	-1.727,16	49.293,67	
	Konto-Nr.	Zinsertrag im Wirtschaftsjahr			
31	Geldmarktkonto SK Holstein	135.855.799	0,00	4.542,50	
32	Girokonto VR-Bank	002.212.226		1.370,95	
33	Geldmarktkonto SK Holstein	135.855.799		43.380,22	
	<b>RÜCKLAGE</b>				
<b>Summe Geldvermögen</b>		<b>248.953,33</b>	<b>-327,16</b>	<b>248.626,17</b>	
		<b>Ausgaben incl. Mittelverwendung</b>		<b>4.979,42</b>	

# Bürger-Stiftung Stormarn

## Anlage 2 zum Bericht über die Erfüllung des Stiftungszweckes

### Vermögensrechnung

2021

	Inhalt		Wertansatz am 01.01.2021	Veränderung	Wertansatz am 31.12.2021	Hinweis
<b>025</b>	<b>Stiftungsfonds Großhansdorf Stiftung</b>					
<b>2</b>	<b>Finanzanlagen / Anlagevermögen</b>		<b>145.550,00</b>	<b>0,00</b>	<b>145.550,00</b>	
2.01	DEKA-STIFTUNGEN BALANCE (DE0005896864)	1.335 Stück	700.501.372	0,00	73.001,00	
2.02	NORDLB 4-Phasen-Bond 36/16 DE000NLB2LQ6	3.000,00 03.08.2016 bis 03.08.2020 ... 1,30% bis 03.08.2024 ... 1,50% bis 03.08.2028 ... 1,75% bis 03.08.2032 ... 2,25%	700.501.372	0,00	0,00	
2.03	NORDLB NACHR. 01 13/23 DE000NLB2HC4	5.000,00 02.10.2013 bis 02.10.2023	700.501.372	0,00	5.000,00	
2.04	Helaba Nachranganleihe 11/2013 DE000HLB02N4	5.000,00 04.11.2013 bis 06.11.2023	700.501.372	0,00	5.000,00	
2.05	LB Hessen-Thüringen GZ NachranglHS 14/24 DE000HLB1KN5	5.000,00 19.11.2014 bis 19.11.2024	700.501.372	0,00	5.000,00	
2.06	NORDLB GELDM.FRN 19/15 DE000NLB2K99 Zinszahlung jew. für 3 Monate Mindestzins 1,00 % p.a. ; Maximalzins 3,75% p.a.	2.500,00 26.08.2015 bis 26.08.2030	700.501.372	0,00	2.500,00	



# Bürger-Stiftung Stormarn

## Anlage 2 zum Bericht über die Erfüllung des Stiftungszweckes

### Vermögensrechnung

2021

	Inhalt		Wertansatz am 01.01.2021	Veränderung	Wertansatz am 31.12.2021	Hinweis			
<b>025</b>	<b>Stiftungsfonds Großhansdorf Stiftung</b>								
	NORDLB GELDM.FRN 20/15 DE000NLB8F25								
2.07	Zinszahlung jew. für 3 Monate Mindestzins 0,75 % p.a.; Maximalzins 1,75% p.a.	10.08.2015 bis 10.08.2022	0,75%	700.501.372	19,01	2.500,00	0,00	2.500,00	
2.08	BAY.LDSBK.IS.17/30 1,35% Festzins-Anleihe 2017-2030 DE000BLB4XL2	28.03.2017 bis 28.03.2030	1,35%	700.501.372	27,00	2.000,00	0,00	2.000,00	
2.09	DekaBank nachrangige (Tier2) IHS von 2015 (2025) DE000K0D8S9	Erwerb 23.10.2015 Laufzeit bis 27.10.2025	3,50%	700.501.372	227,50	6.500,00	0,00	6.500,00	
2.10	NORRDEUTSCHE LANDESBANK -GZNACHR. INH.-SCHV.51253 V.15(25) DE000NLB1DD3	22.12.2015 bis 22.12.2025	3,50%	700.501.372	700,00	20.000,00	0,00	20.000,00	
2.11	NORD/LB Nachranganleihe 2016 DE000NLB8K69	30.03.2016 bis 30.03.2026	3,50%	700.501.372	350,00	10.000,00	0,00	10.000,00	
2.12	BLB 1,55 % Festzins-Anleihe 2017-2032 DE000BLB4V08	Erwerb 08.03.2017 Laufzeit bis 08.03.2032	1,55%	700.501.372	46,50	3.000,00	0,00	3.000,00	
2.13	NORD/LB 4-Phasen-Bond 43/16 DE000NLB2L98	02.09.2016 bis 02.09.2032 - bis 2020 ... 1,25 % - bis 2024 ... 1,50 % - bis 2028 ... 1,75% - bis 2032 ... 2,25 %	1,25%	700.501.372		0,00	0,00	0,00	

# Bürger-Stiftung Stormarn

## Anlage 2 zum Bericht über die Erfüllung des Stiftungszweckes

### Vermögensrechnung

2021

	Inhalt	Wertansatz am 01.01.2021	Veränderung	Wertansatz am 31.12.2021	Hinweis
<b>025</b>	<b>Stiftungsfonds Großhansdorf Stiftung</b>				
	NORDLB GZFLR-INH.-SCHV. V.16(26)				
2.14	DE000NLB2NT6 Zinszahlung jew. für 3 Monate Mindestzins 0,50 % p.a. ; Maximalzins 1,75% p.a.	3.000,00	0,00	3.000,00	
	02.11.2016 bis 02.11.2026				
	700.501.372				
	0,50%				
2.15	Vermögensverwaltung	8.000,00	0,00	8.000,00	
2.91	<b>GELDANLAGE</b>	0,00	0,00	0,00	
2.99	Geldmarktkonto SK Holstein	49,00	0,00	49,00	
	179.031.588				
<b>Ertrag aus Kapitalanlagen</b>		<b>2.901,23</b>			<b>2.901,23</b>
3	Umlaufvermögen (incl. flüssige Mittel)	30.922,93	13.151,23	44.074,16	
	Konto-Nr.				
31	Geldmarktkonto SK Holstein	5.586,86	290,12	5.876,98	darin Projektrücklage von 2.002,18 EUR
	RÜCKLAGE				
	179.031.588				
33	Geldmarktkonto SK Holstein	25.336,07	12.861,11	38.197,18	
	179.031.588				
<b>Ausgaben incl. Mittelverwendung</b>		<b>176.472,93</b>	<b>13.151,23</b>	<b>189.624,16</b>	<b>0,00</b>
<b>Summe Geldvermögen</b>					
		176.472,93	13.151,23	189.624,16	

# Bürger-Stiftung Stormarn

## Anlage 2 zum Bericht über die Erfüllung des Stiftungszweckes

### Vermögensrechnung

2021

	Inhalt		Wertansatz am 01.01.2021	Veränderung	Wertansatz am 31.12.2021	Hinweis				
<b>026</b>	<b>Stiftungsfonds</b>									
	<b>Stiftung Bürger für Ammersbek</b>									
<b>2</b>	<b>Finanzanlagen / Anlagevermögen</b>		<b>10.311,11</b>	<b>0,00</b>	<b>10.311,11</b>					
		<i>Konto-Nr.</i>								
2.01	NORDLB NACHR. 01 13/23 DE000NLB2HC4	2.000,00	02.10.2013 bis 02.10.2023	4,75%	700.501.372	95,00	2.000,00	0,00	2.000,00	
2.02	Helaba Nachranganleihe 11/2013 DE000HLB02N4	2.000,00	04.11.2013 bis 06.11.2023	4,00%	700.501.372	80,00	2.000,00	0,00	2.000,00	
2.03	LB Hessen-Thüringen GZ NachrangIHS 14/24 DE000HLB1KN5	1.000,00	19.11.2014 bis 19.11.2024	2,50%	700.501.372	25,00	1.000,00	0,00	1.000,00	
2.04	NORRDEUTSCHE LANDESBANK - GZNACHR. INH.-SCHV.S1253 V.15(25) DE000NLB1DD3	1.000,00	22.12.2015 bis 22.12.2025	3,50%	700.501.372	35,00	1.000,00	0,00	1.000,00	
2.05	BLB 1.55 % Festzins-Anleihe 2017-2032 DE000BLB4V08	2.000,00	Erwerb 08.03.2017 Laufzeit bis 08.03.2032	1,55%	700.501.372	31,00	2.000,00	0,00	2.000,00	
2.06	DekaBank nachrangige (Tier2) IHS von 2015 (2025) DE000DK0D8S9	2.000,00	Erwerb 23.10.2015 Laufzeit bis 27.10.2025	3,50%	700.501.372	70,00	2.000,00	0,00	2.000,00	
2.07	BAYERISCHE LANDESBANK NACHRANG IHS V.21(31) DE000BLB9PA0	300,00	12.05.2021 bis 12.05.2022	1,82%	700.501.372		0,00	300,00	300,00	
2.91	<b>GELDANLAGE</b>						<b>0,00</b>	<b>0,00</b>	<b>0,00</b>	
2.99	Geldmarktkonto	SK Holstein			179.031.596		311,11	-300,00	11,11	
<b>Ertrag aus Kapitalanlagen</b>					<b>336,00</b>				<b>336,00</b>	

# Bürger-Stiftung Stormarn

## Anlage 2 zum Bericht über die Erfüllung des Stiftungszweckes

### Vermögensrechnung

2021

	Inhalt	Wertansatz am 01.01.2021	Veränderung	Wertansatz am 31.12.2021	Hinweis
026	Stiftungsfonds Stiftung Bürger für Ammersbek				
3	Umlaufvermögen (incl. flüssige Mittel)	8.639,60	936,00	9.575,60	
31	Geldmarktkonto SK Holstein	297,29	33,60	330,89	
33	Geldmarktkonto SK Holstein	8.342,31	902,40	9.244,71	
		<b>Ausgaben incl. Mittelverwendung</b>			<b>0,00</b>
	<b>Summe Geldvermögen</b>	18.950,71	936,00	19.886,71	

# Bürger-Stiftung Stormarn

## Anlage 2 zum Bericht über die Erfüllung des Stiftungszweckes

### Vermögensrechnung

2021

	Inhalt		Wertansatz am 01.01.2021	Veränderung	Wertansatz am 31.12.2021	Hinweis			
<b>027</b>	<b>Stiftungsfonds Heik-Stiftung</b>								
<b>2</b>	<b>Finanzanlagen / Anlagevermögen</b>		<b>178.453,53</b>	<b>0,00</b>	<b>178.453,53</b>				
		<i>Konto-Nr.</i>							
2.01	BAY.LDSBK.I.S. 17/30 1,35% Festzins-Anleihe 2017-2030 DE000BLB4XL2	28.03.2017 bis 28.03.2030	10.000,00	1,35%	700.501.372	135,00	10.000,00	0,00	
2.02	DEKADIVID_STRATEG_CF(A) DE000DK2CDS0	Stück	253,94	4,00	700.501.372	1.168,12	29.240,00	0,00	
2.03	FONDAK A DE0008471012	Stück	135	1,00	700.501.372		14.805,45	0,00	
2.04	BLB 1,55 % Festzins-Anleihe 2017-2032 DE000BLB4V08	Erwerb 08.03.2017 Laufzeit bis 08.03.2032	10.000,00	1,55%	700.501.372	155,00	10.000,00	0,00	
2.05	NORD/LB Nachranganleihe 2016 DE000NLB8K69	30.03.2016 bis 30.03.2026	10.000,00	3,50%	700.501.372	350,00	10.000,00	0,00	
2.06	Nordlux Pro Fondsmanagement - BüSt- Fonds LU0945096450	Stück	247	2,50	700.501.372	617,50	24.974,17	0,00	
2.07	SPK.HOLST.I.S.S.217 DE000A1CR321	10.12.2021	20.000,00	4,00%	700.501.372	800,00	19.810,00	-19.810,00	0,00

# Bürger-Stiftung Stormarn

## Anlage 2 zum Bericht über die Erfüllung des Stiftungszweckes

### Vermögensrechnung

2021

	Inhalt				Wertansatz am 01.01.2021	Veränderung	Wertansatz am 31.12.2021	Hinweis
<b>027</b>	<b>Stiftungsfonds Heik-Stiftung</b>							
2.08	DEKA-STIFTUNGEN BALANCE DE0005896864	430	Stück	700.501.372	24.195,40	0,00	24.195,40	
2.09	NORDEUTSCHE LANDESBANK - GZNACHR. INH.-SCHV.S1253 V.15(25) DE000NLB1DD3	10.000,00	22.12.2015 bis 22.12.2025	700.501.372	10.000,00	0,00	10.000,00	
2.10	NORD/LB Kombianleihe 03/17 DE000NLBOND4	2.000,00	21.06.2017 - bis 21.06.2018 ... 1,50% - danach 12-Monats- Euribor - Mindestzins 1,00 % - Maximalzins 3,25 % bis 21.06.2017	700.501.372	2.000,00	0,00	2.000,00	
2.11	BAYERISCHE LANDESBANK NACHRANG IHS V.21(31) DE000BLB9PA0	400,00	12.05.2021 bis 12.05.2022	700.501.372	0,00	400,00	400,00	
2.12	BAY.LDSBK. FLR-INH.SCHV. V.17(22/32) DE000BLB42U8	20.000,00	26.07.2017 bis 26.07.2032 - Ermittelten- kündigungsrecht in 2022 und 2027 - Zinszahlung jew. für 12 Monate	700.501.372	20.000,00	0,00	20.000,00	
2.13	Vermögensverwaltung	3.000,00			3.000,00	0,00	3.000,00	
2.91	<b>GELDANLAGE</b>				<b>0,00</b>	<b>0,00</b>	<b>0,00</b>	
2.99	Geldmarktkonto	SK Holstein		179.019.690	428,51	19.410,00	19.838,51	
<b>Ertrag aus Kapitalanlagen</b>				<b>4.204,81</b>	<b>4.204,81</b>		<b>4.204,81</b>	

# Bürger-Stiftung Stormarn

## Anlage 2 zum Bericht über die Erfüllung des Stiftungszweckes

### Vermögensrechnung

2021

	Inhalt	Wertansatz am 01.01.2021	Veränderung	Wertansatz am 31.12.2021	Hinweis
027	Stiftungsfonds Heik-Stiftung				
3	Umlaufvermögen (incl. flüssige Mittel)	31.168,78	113,31	31.282,09	
	Konto-Nr.				
31	Geldmarktkonto SK Holstein	9.393,26	420,48	9.813,74	
	RÜCKLAGE				
33	Geldmarktkonto SK Holstein	21.775,52	-307,17	21.468,35	
<b>Summe Geldvermögen</b>		<b>209.622,31</b>	<b>113,31</b>	<b>209.735,62</b>	
		<b>Ausgaben incl. Mittelverwendung</b>			<b>4.281,50</b>

# Bürger-Stiftung Stormarn

## Anlage 2 zum Bericht über die Erfüllung des Stiftungszweckes

### Vermögensrechnung

2021

	Inhalt	Wertansatz am 01.01.2021	Veränderung	Wertansatz am 31.12.2021	Hinweis				
<b>028</b>	<b>Stiftungsfonds</b>								
	<b>Stiftung Donati Schloss Reinbek</b>								
<b>2</b>	<b>Finanzanlagen / Anlagevermögen</b>	<b>127.000,00</b>	<b>850.000,00</b>	<b>977.000,00</b>					
	Konto-Nr.								
2.01	LB Hessen-Thüringen GZ NachrangIHS 14/24 DE000HLB1KN5	5.000,00	2,50%	19.11.2014 bis 19.11.2024	700.501.372	125,00	0,00	5.000,00	
2.02	NORD/LB Nachrangleihe 2016 DE000NLB8K69	10.000,00	3,50%	30.03.2016 bis 30.03.2026	700.501.372	350,00	0,00	10.000,00	
2.03	NORDEUTSCHE LANDESBANK -GZNACHR. INH.-SCHV.S1253 V.15(25) DE000NLB1DD3	10.000,00	3,50%	22.12.2015 bis 22.12.2025	700.501.372	350,00	0,00	10.000,00	
2.04	Vermögensverwaltung	410.000,00					400.000,00	410.000,00	
2.07	Helaba Nachranganleihe 11/2013 DE000HLB02N4	3.000,00	4,00%	04.11.2013 bis 06.11.2023	700.501.372	120,00	0,00	3.000,00	
2.08	BAY.LDSBK.IS.17/30 1,35% Festzins-Anleihe 2017-2030 DE000BLB4XL2	500,00	1,35%	28.03.2017 bis 28.03.2030	700.501.372	6,75	0,00	500,00	



# Bürger-Stiftung Stormarn

## Anlage 2 zum Bericht über die Erfüllung des Stiftungszweckes

### Vermögensrechnung

2021

	Inhalt		Wertansatz am 01.01.2021	Veränderung	Wertansatz am 31.12.2021	Hinweis
<b>028</b>	<b>Stiftungsfonds</b>					
	<b>Stiftung Donati Schloss Reinbek</b>					
2.09	NORDBL GELDM.FRN 19/15 DE000NLB2K99 Zinszahlung jew. für 3 Monate Mindestzins 1,00 % p.a. ; Maximalzins 3,75% p.a.	2.500,00	26.08.2015 bis 26.08.2030	1,00%	700.501.372	25,35
2.10	BAYERISCHE LANDESBANK NACHRANG IHS V.21(31) DE000BLB9PA0	200,00	12.05.2021 bis 12.05.2022	1,82%	700.501.372	0,00
2.11	BAY.LDSBK. FLR-INH.SCHV. V.17(22/32) DE000BLB42U8 Zinszahlung jew. für 12 Monate	20.000,00	26.07.2017 bis 26.07.2032 - Emittenten- kündigungsrecht in 2022 und 2027 -	1,55%	700.501.372	310,00
2.12	Nordlux Pro Fondsmanagement - BüSt- Fonds LU0945096450	4.581,1695	Stück	2,50	700.501.372	11.452,94
2.13	1,75 % BAYERISCHE LANDESBANK NACHRANG IHS V.18(28) DE000BLB6TV4	15.000,00	17.10.2018 bis 17.10.2028 - kein Kündigungsrecht des Emittenten -	1,75%	700.501.364	262,50
					400.000,00	450.710,22
					200,00	200,00
					0,00	20.000,00
					2.500,00	2.500,00
					0,00	15.000,00

# Bürger-Stiftung Stormarn

## Anlage 2 zum Bericht über die Erfüllung des Stiftungszweckes

### Vermögensrechnung

2021

	Inhalt	Wertansatz am 01.01.2021	Veränderung	Wertansatz am 31.12.2021	Hinweis
028	Stiftungsfonds Stiftung Donati Schloss Reinbek				
2.91	GELDANLAGE	0,00	0,00	0,00	
2.99	Geldmarktkonto SK Holstein 179.033.626	289,78	49.800,00	50.089,78	
	<b>Ertrag aus Kapitalanlagen</b>	<b>13.002,54</b>			<b>13.002,54</b>
3	Umlaufvermögen (incl. flüssige Mittel)	22.748,54	34.852,54	57.601,08	
31	Geldmarktkonto SK Holstein RÜCKLAGE 179.033.626	2.131,36	1.300,25	3.431,61	
33	Geldmarktkonto SK Holstein 179.033.626	20.617,18	33.552,29	54.169,47	
	<b>Ausgaben incl. Mittelverwendung</b>	<b>149.748,54</b>	<b>884.852,54</b>	<b>1.034.601,08</b>	<b>9.836,95</b>
	<b>Summe Geldvermögen</b>				



# Bürger-Stiftung Stormarn

## Anlage 2 zum Bericht über die Erfüllung des Stiftungszweckes

### Vermögensrechnung

2021

	Inhalt				Wertansatz am 01.01.2021	Veränderung	Wertansatz am 31.12.2021	Hinweis
<b>029</b>	<b>Stiftungsfonds</b>							
	<b>Stiftung Beruf und Familie Stormarn</b>							
2.07	BLB 1,55 % Festzins-Anleihe 2017-2032 DE000LB4V08	4.000,00	Erwerb 08.03.2017 Laufzeit bis 08.03.2032 1,55%	700.501.372	62,00	0,00	4.000,00	
2.08	Vermögensverwaltung	10.000,00				0,00	10.000,00	
2.91	<b>GELDANLAGE</b>					0,00	<b>0,00</b>	
2.99	Geldmarktkonto	SK Holstein		179.051.099		0,00	0,00	
	<b>Ertrag aus Kapitalanlagen</b>				<b>602,20</b>			<b>602,20</b>
3	Umlaufvermögen (incl. flüssige Mittel)				1.671,30	602,20	2.273,50	
31	Geldmarktkonto	SK Holstein		179.051.099	347,72	60,22	407,94	
33	Geldmarktkonto	SK Holstein		179.051.099	1.323,58	541,98	1.865,56	
	<b>Ausgaben incl. Mittelverwendung</b>							<b>0,00</b>
<b>Summe Geldvermögen</b>					<b>33.671,30</b>	<b>602,20</b>	<b>34.273,50</b>	

# Bürger-Stiftung Stormarn

## Anlage 2 zum Bericht über die Erfüllung des Stiftungszweckes

### Vermögensrechnung

2021

	Inhalt		Wertansatz am 01.01.2021	Veränderung	Wertansatz am 31.12.2021	Hinweis
<b>030</b>	<b>Stiftungsfonds</b>					
	<b>VfL-Stiftung (des VfL Oldesloe von 1862 e.V.)</b>					
<b>2</b>	<b>Finanzanlagen / Anlagevermögen</b>		<b>30.533,00</b>	<b>0,00</b>	<b>30.533,00</b>	
2.01	NORDLB NACHR. 01 13/23 DE000NLB2HC4	2.000,00 02.10.2013 bis 02.10.2023	700.501.372 4,75%	95,00	2.000,00	
2.02	Helaba Nachranganleihe 1.1/2013 DE000HLB02N4	2.000,00 04.11.2013 bis 06.11.2023	700.501.372 4,00%	80,00	2.000,00	
2.03	LB Hessen-Thüringen GZ NachrangIHS 14/24 DE000HLB1KN5	5.000,00 19.11.2014 bis 19.11.2024	700.501.372 2,50%	125,00	5.000,00	
2.04	NORDLB GELDM. FRN 19/15 DE000NLB2K99	2.500,00 26.08.2015 bis 26.08.2030	700.501.372 1,00%	25,35	2.500,00	
2.05	Zinszahlung jew. für 3 Monate Mindestzins 1,00 % p.a.; Maximalzins 3,75% p.a.	2.500,00	700.501.372 0,75%	19,01	2.500,00	
2.06	NORDLB GELDM. FRN 20/15 DE000NLB8F25	500,00 28.03.2017 bis 28.03.2030	700.501.372 1,35%	6,75	500,00	
2.07	Zinszahlung jew. für 3 Monate Mindestzins 0,75 % p.a.; Maximalzins 1,75% p.a.	2.500,00	700.501.372 3,50%	105,00	2.500,00	
2.08	BAY.LDSBK.IS. 17/30 1,35% Festzins-Anleihe 2017-2030 DE000BLB4XL2	3.000,00 Erwerb 23.10.2015 Laufzeit bis 27.10.2025	700.501.372 3,50%	105,00	3.000,00	
2.09	DekaBank nachrangige (Tier2) IHS von 2015 (2025) DE000DK0D8S9	3.000,00	700.501.372 3,50%	175,00	3.000,00	
2.10	NORRDEUTSCHE LANDESBANK -GZNACHR. INH.-SCHV.51253 V.15(25) DE000NLB1DD3	3.000,00	700.501.372 3,50%	105,00	3.000,00	
2.11	NORRDLB Nachranganleihe 2016 DE000NLB8K69	5.000,00	700.501.372 3,50%	175,00	5.000,00	

# Bürger-Stiftung Stormarn

## Anlage 2 zum Bericht über die Erfüllung des Stiftungszweckes

### Vermögensrechnung

2021

	Inhalt	Wertansatz am 01.01.2021	Veränderung	Wertansatz am 31.12.2021	Hinweis
<b>030</b>	<b>Stiftungsfonds</b>				
	<b>VfL-Stiftung (des VfL Oldesloe von 1862 e.V.)</b>				
2.11	Vermögensverwaltung 5.000,00	5.000,00	0,00	5.000,00	
2.91	<b>GELDANLAGE</b>	0,00	0,00	<b>0,00</b>	
2.99	Geldmarktkonto SK Holstein 179.031.612	33,00	0,00	33,00	
	<b>Ertrag aus Kapitalanlagen</b>	<b>736,11</b>			<b>736,11</b>
<b>3</b>	<b>Umlaufvermögen (incl. flüssige Mittel)</b>	<b>5.239,83</b>	<b>736,11</b>	<b>5.975,94</b>	
	<i>Konto-Nr.</i>				
31	Geldmarktkonto SK Holstein <b>RÜCKLAGE</b> 179.031.612	468,69	73,61	542,30	
33	Geldmarktkonto SK Holstein 179.031.612	4.771,14	662,50	5.433,64	
	<b>Ausgaben incl. Mittelverwendung</b>				<b>0,00</b>
<b>Summe Geldvermögen</b>		<b>35.772,83</b>	<b>736,11</b>	<b>36.508,94</b>	

# Bürger-Stiftung Stormarn

## Anlage 2 zum Bericht über die Erfüllung des Stiftungszweckes

### Vermögensrechnung

2021

	Inhalt		Wertansatz am 01.01.2021	Veränderung	Wertansatz am 31.12.2021	Hinweis
<b>031</b>	<b>Stiftungsfonds</b>					
	<b>Bürgerstiftung Barsbüttel</b>					
<b>2</b>	<b>Finanzanlagen / Anlagevermögen</b>		<b>17.910,00</b>	<b>0,00</b>	<b>17.910,00</b>	
2.01	NORDBL NACHR. 01.13/23 DE000NLB2HC4	2.000,00 02.10.2013 bis 02.10.2023	2.000,00	0,00	2.000,00	
2.02	Helaba Nachranganleihe 11/2013 DE000HLB02N4	2.000,00 04.11.2013 bis 06.11.2023	2.000,00	0,00	2.000,00	
2.03	LB Hessen-Thüringen GZ NachrangIHS 14/24 DE000HLB1KN5	2.000,00 19.11.2014 bis 19.11.2024	2.000,00	0,00	2.000,00	
2.04	NORDBL GELDM.FRN 19/15 DE000NLB2K99	2.500,00 26.08.2015 bis 26.08.2030	2.500,00	0,00	2.500,00	
	Zinszahlung jew. für 3 Monate Mindestzins 1,00 % p.a. ; Maximalzins 3,75 % p.a.					
2.05	NORDBL GELDM.FRN 20/15 DE000NLB8F25	2.500,00 10.08.2015 bis 10.08.2022	2.500,00	0,00	2.500,00	
	Zinszahlung jew. für 3 Monate Mindestzins 0,75 % p.a. ; Maximalzins 1,75 % p.a.					
2.06	BAYERISCHE LANDESBANK NACHRANG IHS V.21(31) DE000BLB9PA0	400,00 12.05.2021 bis 12.05.2022	0,00	400,00	400,00	

# Bürger-Stiftung Stormarn

## Anlage 2 zum Bericht über die Erfüllung des Stiftungszweckes

### Vermögensrechnung

2021

	Inhalt		Wertansatz am 01.01.2021	Veränderung	Wertansatz am 31.12.2021	Hinweis	
<b>031</b>	<b>Stiftungsfonds Bürgerstiftung Barsbüttel</b>						
2.07	BLB 1,55 % Festzins-Anleihe 2017-2032 DE000BLB4V08	2.000,00	Erwerb 08.03.2017 Laufzeit bis 08.03.2032 700.501.372	1,55%	31,00	2.000,00	
2.08	DekaBank nachrangige (Tier2) IHS von 2015 (2025) DE000K0D859	2.500,00	23.10.2015 bis 27.10.2025 700.501.372	3,50%	87,50	2.500,00	
2.09	Vermögensverwaltung	2.000,00				2.000,00	
2.91	<b>GELDANLAGE</b>					<b>0,00</b>	
2.99	Geldmarktkonto	SK Holstein	179.020.920			10,00	
<b>Ertrag aus Kapitalanlagen</b>					<b>387,86</b>		<b>387,86</b>
3	Umlaufvermögen (incl. flüssige Mittel)					<b>9.713,35</b>	
31	Geldmarktkonto	SK Holstein				382,02	420,81
33	Geldmarktkonto	SK Holstein				9.331,33	9.012,64
<b>Ausgaben incl. Mittelverwendung</b>							<b>7.067,76</b>
<b>Summe Geldvermögen</b>						<b>27.623,35</b>	<b>27.343,45</b>
						<b>-279,90</b>	



# Bürger-Stiftung Stormarn

## Anlage 2 zum Bericht über die Erfüllung des Stiftungszweckes

### Vermögensrechnung

2021

	Inhalt		Wertansatz am 01.01.2021	Veränderung	Wertansatz am 31.12.2021	Hinweis
032	Stiftungsfonds					
	Hans-Jürgen und Adolf Voss-Stiftung					
2	Finanzanlagen / Anlagevermögen		187.462,05	0,00	187.462,05	
		Konto-Nr.				
2.03	NORDLB NACHR. 01 13/23 DE000NLB2HC4	02.10.2013 bis 02.10.2023	2.000,00	4,75%	700.501.372	95,00
2.04	Helaba Nachranganleihe 11/2013 DE000HLB02N4	04.11.2013 bis 06.11.2023	3.000,00	4,00%	700.501.372	120,00
2.05	LB Hessen-Thüringen GZ NachrangHS 14/24 DE000HLB1KN5	19.11.2014 bis 19.11.2024	10.000,00	2,50%	700.501.372	250,00
2.06	WESTINVEST INTERSELECT DE0009801423	Stück	685	1,50	700.501.372	513,75
2.07	NORDLB GELDM. FRN 19/15 DE000NLB2K99	Zinszahlung jew. für 3 Monate	15.000,00	1,00%	700.501.372	152,07
	Mindestzins 1,00 % p.a. ; Maximalzins 3,75 % p.a.					
2.08	NORDLB GELDM. FRN 20/15 DE000NLB8F25	Zinszahlung jew. für 3 Monate	15.000,00	0,75%	700.501.372	114,07
	Mindestzins 0,75 % p.a. ; Maximalzins 1,75 % p.a.					

# Bürger-Stiftung Stormarn

## Anlage 2 zum Bericht über die Erfüllung des Stiftungszweckes

### Vermögensrechnung

2021

	Inhalt		Wertansatz am 01.01.2021	Veränderung	Wertansatz am 31.12.2021	Hinweis				
<b>032</b>	<b>Stiftungsfonds</b>									
	<b>Hans-Jürgen und Adolf Voss-Stiftung</b>									
2.09	Sparkassenbrief Nr. 03/2015 der Sparkasse Holstein	20.000,00	Erwerb 04.02.2015 Laufzeit bis 31.12.2020	0,30%	700.501.372	54,80	20.000,00	-20.000,00	0,00	
2.10	BLB 1,55 % Festzins-Anleihe 2017-2032 DE000LB4V08	6.000,00	Erwerb 08.03.2017 Laufzeit bis 08.03.2032	1,55%	700.501.372	93,00	6.000,00	0,00	6.000,00	
2.11	NORDEUTSCHE LANDESBANK -GZNACHR. INH.-SCHV.51253 V.15(25) DE000NLB1DD3	20.000,00	22.12.2015 bis 22.12.2025	3,50%	700.501.372	700,00	20.000,00	0,00	20.000,00	
2.12	NORD/LB Nachranganleihe 2016 DE000NLB8K69	20.000,00	30.03.2016 bis 30.03.2026	3,50%	700.501.372	700,00	20.000,00	0,00	20.000,00	
2.15	NORDLB GZFLR-INH.-SCHV. V.16(26) DE000NLB2NT6	10.000,00	02.11.2016 bis 02.11.2026	0,50%	700.501.372	50,71	10.000,00	0,00	10.000,00	
	Zinszahlung jew. für 3 Monate Mindestzins 0,50 % p.a. ; Maximalzins 1,75% p.a.									
2.16	BAY.LDSBK. FLR-INH.SCHV. V.16(26) DE000LB4RM2	5.000,00	09.11.2016 bis 09.11.2026	0,40%	700.501.372	20,25	5.000,00	0,00	5.000,00	
	Zinszahlung jew. für 3 Monate Mindestzins 0,40 % p.a. ; Maximalzins 1,60% p.a.									
2.17	1,75 % BAYERISCHE LANDESBANK NACHRANG IHS V.18(28) DE000LB6TV4	15.000,00	17.10.2018 bis 17.10.2028 - kein Kündigungsrecht des Emittenten -	1,75%	700.501.364	262,50	15.000,00	0,00	15.000,00	

# Bürger-Stiftung Stormarn

## Anlage 2 zum Bericht über die Erfüllung des Stiftungszweckes

### Vermögensrechnung

2021

	Inhalt	Wertansatz am 01.01.2021	Veränderung	Wertansatz am 31.12.2021	Hinweis
032	Stiftungsfonds Hans-Jürgen und Adolf Voss-Stiftung				
2.18	Vermögensverwaltung 35.000,00	15.000,00	20.000,00	35.000,00	
2.91	<b>GELDANLAGE</b>	0,00	0,00	<b>0,00</b>	
2.99	Geldmarktkonto SK Holstein 189.300.189	0,00	0,00	0,00	
<b>Ertrag aus Kapitalanlagen</b>		<b>3.126,15</b>			<b>3.126,15</b>
3	Umlaufvermögen (incl. flüssige Mittel)	13.505,27	2.430,14	15.935,41	
31	Geldmarktkonto SK Holstein	1.983,65	312,62	2.296,27	
33	Geldmarktkonto SK Holstein	11.521,62	2.117,52	13.639,14	
<b>Ausgaben incl. Mittelverwendung</b>		<b>200.967,32</b>	<b>2.430,14</b>	<b>203.397,46</b>	<b>696,01</b>
<b>Summe Geldvermögen</b>					

# Bürger-Stiftung Stormarn

## Anlage 2 zum Bericht über die Erfüllung des Stiftungszweckes

### Vermögensrechnung

2021

	Inhalt		Wertansatz am 01.01.2021	Veränderung	Wertansatz am 31.12.2021	Hinweis
<b>033</b>	<b>Stiftungsfonds</b>					
	<b>Eheleute Schmöger-Stiftung Norderstedt</b>					
<b>2</b>	<b>Finanzanlagen / Anlagevermögen</b>		<b>965.000,00</b>	<b>0,00</b>	<b>965.000,00</b>	
2.01	NORDBL NACHR. 01.13/23 DE000NLB2HC4	02.10.2013 bis 02.10.2023	5.000,00	4,75%	700.501.372	237,50
2.02	Vermögensverwaltung		120.000,00			
2.03	LB Hessen-Thüringen GZ NachranglHS 14/24 DE000HLB1KN5	19.11.2014 bis 19.11.2024	15.000,00	2,50%	700.501.372	375,00
2.04	NORDBL GELDM.FRN 19/15 DE000NLB2K99	26.08.2015 bis 26.08.2030	30.000,00	1,00%	700.501.372	304,16
	Zinszahlung jew. für 3 Monate Mindestzins 1,00 % p.a. ; Maximalzins 3,75% p.a.					
2.05	NORDBL GELDM.FRN 20/15 DE000NLB8F25	10.08.2015 bis 10.08.2022	30.000,00	0,75%	700.501.372	228,13
	Zinszahlung jew. für 3 Monate Mindestzins 0,75 % p.a. ; Maximalzins 1,75% p.a.					
2.06	NORDEUTSCHE LANDESBANK -GZ - FLR- INH.-SCHV.SER.1854V.15(30) DE000NLB8FY9	04.03.2015 bis 04.03.2030	30.000,00	0,90%	700.501.372	275,25
	Zinszahlung jew. für 3 Monate Mindestzins 0,90% p.a. ; Maximalzins 2,90% p.a.					

# Bürger-Stiftung Stormarn

## Anlage 2 zum Bericht über die Erfüllung des Stiftungszweckes

### Vermögensrechnung

2021

	Inhalt		Wertansatz am 01.01.2021	Veränderung	Wertansatz am 31.12.2021	Hinweis
<b>033</b>	<b>Stiftungsfonds</b>					
	<b>Eheleute Schmöger-Stiftung Norderstedt</b>					
2.07	Sparkassenbrief Nr. 03/2015 der Sparkasse Holstein	Erwerb 04.02.2015 Laufzeit bis 31.12.2020	100.000,00	700.501.372	274,02	0,00
2.08	BAY.LDSBK.IS. 17/30 1,35% Festzins-Anleihe 2017-2030 DE000BLB4XL2	28.03.2017 bis 28.03.2030	50.800,00	700.501.372	685,80	50.800,00
2.09	NORDEUTSCHE LANDESBANK - GZNACHR. INH.-SCHV.S1253 V.15(25) DE000NLB1DD3	22.12.2015 bis 22.12.2025	100.000,00	700.501.372	3.500,00	100.000,00
2.10	NORD/LB Nachranganleihe 2016 DE000NLB8K69	30.03.2016 bis 30.03.2026	50.000,00	700.501.372	1.750,00	50.000,00
2.13	NORDBL GZFLR-INH.-SCHV. V.16(26) DE000NLB2NT6 Zinszahlung jew. für 3 Monate Mindestzins 0,50 % p.a. ; Maximalzins 1,75 % p.a.	02.11.2016 bis 02.11.2026	50.000,00	700.501.372	253,47	50.000,00
2.14	BAY.LDSBK. FLR-INH.SCHV. V.16(26) DE000BLB4RM2 Zinszahlung jew. für 3 Monate Mindestzins 0,40 % p.a. ; Maximalzins 1,60 % p.a.	09.11.2016 bis 09.11.2026	50.000,00	700.501.372	202,50	50.000,00
2.15	BAYERISCHE LANDESBANK NACHRANG IHS V.21(31) DE000BLB9PA0	12.05.2021 bis 12.05.2022	400,00	700.501.372		400,00

# Bürger-Stiftung Stormarn

## Anlage 2 zum Bericht über die Erfüllung des Stiftungszweckes

### Vermögensrechnung

2021

033	Stiftungsfonds Eheleute Schmöger-Stiftung Norderstedt	Inhalt			Wertansatz am 01.01.2021	Veränderung	Wertansatz am 31.12.2021	Hinweis	
2.16	BAY.LDSBK. INH.-SCHV. V.16(21/31) DE000BLB4RU5	50.000,00	17.11.2016 bis 17.11.2031	1,20%	700.501.372	600,00	50.000,00	0,00	
2.17	BAY.LDSBK.IS.17/27 DE000BLB4UP9 Zinszahlung jew. für 12 Monate Festzins 2,50% p.a.	50.000,00	25.01.2017 bis 25.01.2027	2,50%	700.501.372	1.250,00	50.000,00	50.000,00	
2.18	NORDLB GELDMARKTFLOATER 04/17 DE000NLB8713 Zinszahlung jew. für 3 Monate Mindestzins 1,00 % p.a. ; Maximalzins 3,00% p.a.	50.000,00	10.02.2017 bis 10.02.2027	1,00%	700.501.372	506,95	50.000,00	50.000,00	
2.19	NORDLB KOMBANLEIHE 01/17 DE000NLB8747 Zinszahlung jew. für 12 Monate Mindestzins 0,95% p.a. ; Maximalzins 3,00% p.a.	50.000,00	14.02.2017 bis 10.02.2029	0,95%	700.501.372	586,18	50.000,00	50.000,00	
2.20	BLB 1,55 % Festzins-Anleihe 2017-2032 DE000BLB4V08	50.000,00	Erwerb 08.03.2017 Laufzeit bis 08.03.2032	1,55%	700.501.372	775,00	50.000,00	50.000,00	
2.21	NORD/LB Kombianleihe 03/17 DE000NLB0ND4 Laufzeit bis 2027	20.000,00	21.06.2017 - bis 21.06.2018 ... 1,50% - danach 12-Monats- Euribor - Mindestzins 1,00 % - Maximalzins 3,25 % bis 21.06.2017	1,50%	700.501.372	202,23	20.000,00	20.000,00	

# Bürger-Stiftung Stormarn

## Anlage 2 zum Bericht über die Erfüllung des Stiftungszweckes

### Vermögensrechnung

2021

	Inhalt	Wertansatz am 01.01.2021	Veränderung	Wertansatz am 31.12.2021	Hinweis
<b>033</b>	<b>Stiftungsfonds</b>				
	<b>Eheleute Schmöger-Stiftung Norderstedt</b>				
2.23	BAY.LDSBK. FLR-INH.SCHV. V.17(22/32) DE000BLB42U8 30.000,00 Zinszahlung jew. für 12 Monate 26.07.2017 bis 26.07.2032 - Emittenten- kündigungsrecht in 2022 und 2027 - 1,55% 700.501.372 465,00	30.000,00	0,00	30.000,00	
2.24	Nordlux Pro Fondsmanagement - BüSt- Fonds LU0945096450 841,6505 2,50 700.501.372 3.379,76	83.767,28	50.000,00	133.767,28	
2.91	<b>GELDANLAGE</b>	0,00	0,00	0,00	
2.99	Geldmarktkonto SK Holstein 179.070.131	432,72	49.600,00	50.032,72	
<b>Ertrag aus Kapitalanlagen</b>		<b>15.850,95</b>			<b>15.850,95</b>
3	Umlaufvermögen (incl. flüssige Mittel)	50.163,44	15.342,77	65.506,21	
31	Geldmarktkonto SK Holstein <b>RÜCKLAGE</b>	6.639,45	1.585,10	8.224,55	
33	Geldmarktkonto SK Holstein	43.523,99	13.757,67	57.281,66	
<b>Ausgaben incl. Mittelverwendung</b>		<b>1.015.163,44</b>	<b>15.342,77</b>	<b>1.030.506,21</b>	<b>508,18</b>
<b>Summe Geldvermögen</b>					

# Bürger-Stiftung Stormarn

## Anlage 2 zum Bericht über die Erfüllung des Stiftungszweckes

### Vermögensrechnung

2021

	Inhalt		Wertansatz am 01.01.2021	Veränderung	Wertansatz am 31.12.2021	Hinweis
034	Stiftungsfonds					
	UJOTKA-Behindertensport-Stiftung					
2	Finanzanlagen / Anlagevermögen		30.345,87	0,00	30.345,87	
		Konto-Nr.				
2.01	NORDLB NACHR. 01 13/23 DE000NLB2HC4	02.10.2013 bis 02.10.2023	5.000,00	4,75%	700.501.372	237,50
2.02	LB Hessen-Thüringen GZ NachrangIHS 14/24 DE000HLB1KN5	19.11.2014 bis 19.11.2024	5.000,00	2,50%	700.501.372	125,00
2.03	NORDLB GELDM.FRN 19/15 DE000NLB2K99	26.08.2015 bis 26.08.2030	5.000,00	1,00%	700.501.372	50,70
	Zinszahlung Jew. für 3 Monate					
	Mindestzins 1,00 % p.a. ; Maximalzins 3,75 % p.a.					
2.04	NORDLB GELDM.FRN 20/15 DE000NLB8F25	10.08.2015 bis 10.08.2022	5.000,00	0,75%	700.501.372	38,02
	Zinszahlung Jew. für 3 Monate					
	Mindestzins 0,75 % p.a. ; Maximalzins 1,75 % p.a.					
2.05	BAYERISCHE LANDESBANK NACHRANG IHS V.21(31) DE000BLB9PA0	12.05.2021 bis 12.05.2022	300,00	1,82%	700.501.372	300,00
2.06	NORDEUTSCHE LANDESBANK -GZNACHR. INH.-SCHV.51253 V.15(25) DE000NLB1DD3	22.12.2015 bis 22.12.2025	5.000,00	3,50%	700.501.372	175,00



# Bürger-Stiftung Stormarn

## Anlage 2 zum Bericht über die Erfüllung des Stiftungszweckes

### Vermögensrechnung

2021

	Inhalt	Wertansatz am 01.01.2021	Veränderung	Wertansatz am 31.12.2021	Hinweis
034	Stiftungsfonds UJOTKA-Behindertensport-Stiftung				
2.07	Vermögensverwaltung 5.000,00	5.000,00	0,00	5.000,00	
2.91	<b>GELDANLAGE</b>	0,00	0,00	<b>0,00</b>	
2.99	Geldmarktkonto SK Holstein	345,87	-300,00	45,87	
<b>Ertrag aus Kapitalanlagen</b>		<b>626,22</b>			<b>2.426,22</b>
<b>(incl. Wohnungsvermietung)</b>					
3	Umlaufvermögen (incl. flüssige Mittel)	21.765,60	1.570,22	23.335,82	
					<i>Konto-Nr.</i>
31	Geldmarktkonto SK Holstein	2.425,35	15.242,62	17.667,97	
					<b>RÜCKLAGEN</b>
33	Geldmarktkonto SK Holstein	19.340,25	-13.672,40	5.667,85	
<b>Summe Geldvermögen</b>		<b>52.111,47</b>	<b>1.570,22</b>	<b>53.681,69</b>	
					<b>Ausgaben incl. Mittelverwendung</b>
					<b>1.056,00</b>

# Bürger-Stiftung Stormarn

## Anlage 2 zum Bericht über die Erfüllung des Stiftungszweckes

### Vermögensrechnung

2021

	Inhalt		Wertansatz am 01.01.2021	Veränderung	Wertansatz am 31.12.2021	Hinweis
<b>035</b>	<b>Stiftungsfonds</b>					
	<b>Handball-Stiftung Bargteheide</b>					
<b>2</b>	<b>Finanzanlagen / Anlagevermögen</b>		<b>34.269,27</b>	<b>-450,00</b>	<b>33.819,27</b>	
		<i>Konto-Nr.</i>				
2.01	LB Hessen-Thüringen GZ NachrangIHS 14/24 DE000HLB1KN5	19.11.2014 bis 19.11.2024	2.000,00	2,50%	700.501.372	50,00
2.02	NORDBL GELDM. FRN 19/15 DE000NLB2K99	26.08.2015 bis 26.08.2030	2.500,00	1,00%	700.501.372	25,35
	Zinszahlung jew. für 3 Monate					
	Mindestzins 1,00 % p.a. ; Maximalzins 3,75% p.a.					
2.03	NORDBL GELDM. FRN 20/15 DE000NLB8F25	10.08.2015 bis 10.08.2022	3.000,00	0,75%	700.501.372	22,82
	Zinszahlung jew. für 3 Monate					
	Mindestzins 0,75 % p.a. ; Maximalzins 1,75% p.a.					
2.04	BAY.LDSBK.IS. 17/30 1,35% Festzins-Anleihe 2017-2030 DE000BLB4XL2	28.03.2017 bis 28.03.2030	800,00	1,35%	700.501.372	10,79
2.05	DekaBank nachrangige (Tier2) IHS von 2015 (2025) DE000DK0D8S9	Erwerb 23.10.2015 Laufzeit bis 27.10.2025	1.000,00	3,50%	700.501.372	35,00
2.06	NORRDEUTSCHE LANDESBANK -GZNACHR. INH.-SCHV.51253 V.15(25) DE000NLB1DD3	22.12.2015 bis 22.12.2025	2.000,00	3,50%	700.501.372	70,00
2.07	NORD/LB Nachranganleihe 2016 DE000NLB8K69	30.03.2016 bis 30.03.2026	3.000,00	3,50%	700.501.372	105,00

# Bürger-Stiftung Stormarn

## Anlage 2 zum Bericht über die Erfüllung des Stiftungszweckes

### Vermögensrechnung

2021

	Inhalt		Wertansatz am 01.01.2021	Veränderung	Wertansatz am 31.12.2021	Hinweis
<b>035</b>	<b>Stiftungsfonds</b>					
	<b>Handball-Stiftung Bargtheide</b>					
2.08	BAYERISCHE LANDESBANK NACHRANG IHS V.21(31) DE000BLB9PA0	700,00 12.05.2021 bis 12.05.2022 1,82% 700.501.372	0,00	700,00	700,00	
2.09	BLB 1,55 % Festzins-Anleihe 2017-2032 DE000BLB4V08	3.000,00 Erwerb 08.03.2017 Laufzeit bis 08.03.2032 1,55% 700.501.372	3.000,00	0,00	3.000,00	
2.10	1,75 % BAYERISCHE LANDESBANK NACHRANG IHS V.18(28) DE000LB6TV4	3.000,00 17.10.2018 bis 17.10.2028 - kein Kündigungsrecht des Emittenten - 1,75% 700.501.364	3.000,00	0,00	3.000,00	
2.11	Vermögensverwaltung	12.500,00	12.500,00	0,00	12.500,00	
2.91	<b>GELDANLAGE</b>		0,00	0,00	0,00	
2.99	Geldmarktkonto	SK Holstein	1.469,27	-1.150,00	319,27	
<b>Ertrag aus Kapitalanlagen</b>			<b>417,96</b>		<b>417,96</b>	
3	Umlaufvermögen (incl. flüssige Mittel)		1.128,08	1.417,96	2.546,04	
31	Geldmarktkonto	SK Holstein	202,35	41,80	244,15	
33	Geldmarktkonto	SK Holstein	925,73	1.376,16	2.301,89	
<b>Summe Geldvermögen</b>			<b>35.397,35</b>	<b>967,96</b>	<b>36.365,31</b>	
<b>Ausgaben incl. Mittelverwendung</b>					<b>0,00</b>	

# Bürger-Stiftung Stormarn

## Anlage 2 zum Bericht über die Erfüllung des Stiftungszweckes

### Vermögensrechnung

2021

	Inhalt		Wertansatz am 01.01.2021	Veränderung	Wertansatz am 31.12.2021	Hinweis
<b>036</b>	<b>Stiftungsfonds</b>					
	<b>Eheleute-Krauss- Stiftung</b>					
<b>2</b>	<b>Finanzanlagen / Anlagevermögen</b>		<b>90.137,65</b>	<b>0,00</b>	<b>90.137,65</b>	
		<i>Konto-Nr.</i>				
2.01	LB Hessen-Thüringen GZ NachrangIHS 14/24 DE000HLBKNS	20.000,00 19.11.2014 bis 19.11.2024	2,50%	700.501.372	500,00	20.000,00
2.02	NORDLB GELDM; FRN 19/15 DE000NLB2K99 Zinszahlung jew. für 3 Monate Mindestzins 1,00 % p.a.; Maximalzins 3,75% p.a.	5.000,00 26.08.2015 bis 26.08.2030	1,00%	700.501.372	50,70	5.000,00
2.03	NORDLB GELDM; FRN 20/15 DE000NLB8F25 Zinszahlung jew. für 3 Monate Mindestzins 0,75 % p.a.; Maximalzins 1,75% p.a.	5.000,00 10.08.2015 bis 10.08.2022	0,75%	700.501.372	38,02	5.000,00
2.04	BAY.LDSBK.IS. 17/30 1,35% Festzins-Anleihe 2017-2030 DE000BLB4XL2	500,00 28.03.2017 bis 28.03.2030	1,35%	700.501.372	6,75	500,00
2.05	DekaBank nachrangige (Tier2) IHS von 2015 (2025) DE000DK0D8S9	2.500,00 Erwerb 23.10.2015 Laufzeit bis 27.10.2025	3,50%	700.501.372	87,50	2.500,00
2.06	NORDEUTSCHE LANDESBANK -GZNACHR. INH.-SCHV.S1253 V.15(25) DE000NLB1DD3	5.000,00 22.12.2015 bis 22.12.2025	3,50%	700.501.372	175,00	5.000,00

# Bürger-Stiftung Stormarn

## Anlage 2 zum Bericht über die Erfüllung des Stiftungszweckes

### Vermögensrechnung

2021

	Inhalt	Wertansatz am 01.01.2021	Veränderung	Wertansatz am 31.12.2021	Hinweis
<b>036</b>	<b>Stiftungsfonds Eheleute-Krauss- Stiftung</b>				
2.07	NORD/LB Nachrangleihe 2016 DE000NLB8K69	3.000,00	0,00	3.000,00	
	30.03.2016 bis 30.03.2026				
	3,50%	700.501.372			
2.09	BLB 1,55 % Festzins-Anleihe 2017-2032 DE000BLB4V08	4.000,00	0,00	4.000,00	
	Erwerb 08.03.2017 Laufzeit bis 08.03.2032				
	1,55%	700.501.372			
2.10	Nordlux Pro Fondsmanagement - BüSt- Fonds LU0945096450	195	0,00	20.137,65	
	Stück				
	2,50	700.501.372			
2.11	Vermögensverwaltung	25.000,00	0,00	25.000,00	
2.91	<b>GELDANLAGE</b>	0,00	0,00	<b>0,00</b>	
2.99	Geldmarktkonto	0,00	0,00	0,00	
	SK Holstein				
	179.119.136				
<b>Ertrag aus Kapitalanlagen</b>		<b>1.512,47</b>			<b>1.512,47</b>
3	Umlaufvermögen (incl. flüssige Mittel)	17.149,20	1.262,47	18.411,67	
	Konto-Nr.				
31	Geldmarktkonto	459,48	151,25	610,73	
	SK Holstein				
	179.119.136				
33	Geldmarktkonto	16.689,72	1.111,22	17.800,94	
	SK Holstein				
	179.119.136				
<b>Ausgaben incl. Mittelverwendung</b>					<b>250,00</b>
<b>Summe Geldvermögen</b>		<b>107.286,85</b>	<b>1.262,47</b>	<b>108.549,32</b>	

# Bürger-Stiftung Stormarn

## Anlage 2 zum Bericht über die Erfüllung des Stiftungszweckes

### Vermögensrechnung

2021

	Inhalt	Wertansatz am 01.01.2021	Veränderung	Wertansatz am 31.12.2021	Hinweis
<b>037</b>	<b>Stiftungsfonds</b>				
	<b>Bildungsstiftung Gymnasium Eckhorst</b>				
<b>2</b>	<b>Finanzanlagen / Anlagevermögen</b>	<b>8.800,00</b>	<b>0,00</b>	<b>8.800,00</b>	
	<i>Konto-Nr.</i>				
2.01	BAYERISCHE LANDESBANK NACHRANG IHS V.21(31) DE000BLB9PA0	300,00	1,82% 12.05.2021 bis 12.05.2022	300,00	
2.03	BLB 1,55 % Festzins-Anleihe 2017-2032 DE000BLB4V08	2.000,00	1,55% Erwerb 08.03.2017 Laufzeit bis 08.03.2032	2.000,00	
2.04	NORD/LB Kombianleihe 03/17 DE000NLBOND4	2.000,00	1,50% 21.06.2017 - bis 21.06.2018 ... 1,50% - danach 12-Monats- Euribor - Mindestzins 1,00 % - Maximalzins 3,25 % bis 21.06.2017	2.000,00	
2.06	Vermögensverwaltung	4.500,00		4.500,00	
2.91	<b>GELDANLAGE</b>	<b>0,00</b>		<b>0,00</b>	
2.99	Geldmarktkonto				
	SK Holstein	300,00	-300,00	0,00	
	<b>Ertrag aus Kapitalanlagen</b>	<b>51,22</b>		<b>51,22</b>	

# Bürger-Stiftung Stormarn

## Anlage 2 zum Bericht über die Erfüllung des Stiftungszweckes

### Vermögensrechnung

2021

	Inhalt	Wertansatz am 01.01.2021	Veränderung	Wertansatz am 31.12.2021	Hinweis
037	Stiftungsfonds Bildungsstiftung Gymnasium Eckhorst				
3	Umlaufvermögen (incl. flüssige Mittel)	17.839,70	-578,78	17.260,92	
	Konto-Nr.				
31	Geldmarktkonto SK Holstein	38,05	5,12	43,17	
	<b>RÜCKLAGE</b>				
33	Geldmarktkonto SK Holstein	17.801,65	-583,90	17.217,75	
<b>Summe Geldvermögen</b>		<b>26.639,70</b>	<b>-578,78</b>	<b>26.060,92</b>	
		<b>Ausgaben incl. Mittelverwendung</b>		<b>3.500,00</b>	

# Bürger-Stiftung Stormarn

## Anlage 2 zum Bericht über die Erfüllung des Stiftungszweckes

### Vermögensrechnung

2021

	Inhalt		Wertansatz am 01.01.2021	Veränderung	Wertansatz am 31.12.2021	Hinweis
<b>038</b>	<b>Stiftungsfonds</b>					
	<b>Bürgerstiftung Tangstedt</b>					
<b>2</b>	<b>Finanzanlagen / Anlagevermögen</b>		<b>33.400,00</b>	<b>0,00</b>	<b>33.400,00</b>	
		<i>Konto-Nr.</i>				
2.01	DekaBank nachrangige (Tier2) IHS von 2015 (2025) DE000KOD859	Erwerb 23.10.2015 Laufzeit bis 27.10.2025	6.500,00	3,50%	700.501.372	227,50
2.02	NORRDEUTSCHE LANDESBANK -GZNACHR. INH.-SCHV.S1253 V.15(25) DE000NLB1DD3	22.12.2015 bis 22.12.2025	5.000,00	3,50%	700.501.372	175,00
2.03	NORD/LB Nachrangianleihe 2016 DE000NLB8K69	30.03.2016 bis 30.03.2026	5.000,00	3,50%	700.501.372	175,00
2.04	BAYERISCHE LANDESBANK NACHRANG IHS V.21(31) DE000BLB9PA0	12.05.2021 bis 12.05.2022	400,00	1,82%	700.501.372	400,00
2.05	BAY.LDSBK. FLR-INH.SCHV. V.17(22/32) DE000BLB42U8 Zinszahlung jew. für 12 Monate	26.07.2017 bis 26.07.2032 - Emittenten- kündigungsrecht in 2022 und 2027 -	2.000,00	1,55%	700.501.372	31,00
2.06	BLB 1,55 % Festzins-Anleihe 2017-2032 DE000BLB4V08	Erwerb 08.03.2017 Laufzeit bis 08.03.2032	4.000,00	1,55%	700.501.372	62,00



# Bürger-Stiftung Stormarn

## Anlage 2 zum Bericht über die Erfüllung des Stiftungszweckes

### Vermögensrechnung

2021

	Inhalt	Wertansatz am 01.01.2021	Veränderung	Wertansatz am 31.12.2021	Hinweis
<b>038</b>	<b>Stiftungsfonds Bürgerstiftung Tangstedt</b>				
2.08	NORD/LB Kombianleihe DE000NLBOND4	2.000,00	0,00	2.000,00	
	21.06.2017 - bis 21.06.2018 ... 1,50% - danach 12-Monats- Euribor - Mindestzins 1,00 % - Maximalzins 3,25 % bis 21.06.2017				
2.10	Vermögensverwaltung	8.500,00	0,00	8.500,00	
2.91	<b>GELDANLAGE</b>	0,00	0,00	0,00	
2.99	Geldmarktkonto SK Holstein	400,00	-400,00	0,00	
	<b>Ertrag aus Kapitalanlagen</b>		<b>690,72</b>		<b>690,72</b>
3	Umlaufvermögen (incl. flüssige Mittel)	5.549,74	3.449,92	8.999,66	
31	Geldmarktkonto SK Holstein	414,73	69,07	483,80	
	<b>RÜCKLAGE</b>				
33	Geldmarktkonto SK Holstein	5.135,01	3.380,85	8.515,86	
	<b>Summe Geldvermögen</b>	<b>38.949,74</b>	<b>3.449,92</b>	<b>42.399,66</b>	
	<b>Ausgaben incl. Mittelverwendung</b>				<b>2.582,85</b>

# Bürger-Stiftung Stormarn

## Anlage 2 zum Bericht über die Erfüllung des Stiftungszweckes

### Vermögensrechnung

2021

	Inhalt	Wertansatz am 01.01.2021	Veränderung	Wertansatz am 31.12.2021	Hinweis
<b>039</b>	<b>Stiftungsfonds ARNOLD-MÄHLMANN-Stiftung</b>				
<b>2</b>	<b>Finanzanlagen / Anlagevermögen</b>	<b>100.000,00</b>	<b>0,00</b>	<b>100.000,00</b>	
2.01	Darlehen 1 an den SV Pöhlitz Zinsfälligkeit jeweils 30.06. j.J. 25.000,00	09.06.2016 bis 30.06.2036 4,00% 700.501.372	1.000,00	25.000,00	
2.02	Darlehen 2 an den SV Pöhlitz Zinsfälligkeit jeweils 30.06. j.J. 75.000,00	21.06.2016 ohne Endfälligkeit 4,00% 700.501.372	3.000,00	75.000,00	
2.91	<b>GELDANLAGE</b>	0,00	0,00	<b>0,00</b>	
2.99	Geldmarktkonto SK Holstein	179.140.439	0,00	0,00	
		<b>4.000,00</b>		<b>4.000,00</b>	
<b>3</b>	<b>Umlaufvermögen (incl. flüssige Mittel)</b>	<b>7.116,24</b>	<b>1.300,00</b>	<b>8.416,24</b>	
31	Geldmarktkonto SK Holstein	179.140.439	400,00	1.999,30	
33	Geldmarktkonto SK Holstein	179.140.439	900,00	6.416,94	
		<b>RÜCKLAGE</b>			
		<b>Ausgaben incl. Mittelverwendung</b>		<b>3.000,00</b>	
<b>Summe Geldvermögen</b>		<b>107.116,24</b>	<b>1.300,00</b>	<b>108.416,24</b>	

# Bürger-Stiftung Stormarn

## Anlage 2 zum Bericht über die Erfüllung des Stiftungszweckes

### Vermögensrechnung

2021

	Inhalt	Wertansatz am 01.01.2021	Veränderung	Wertansatz am 31.12.2021	Hinweis
040	Stiftungsfonds Trittauer Stiftung zur Förderung der Geschichtskultur				
2	Finanzanlagen / Anlagevermögen <i>Konto-Nr.</i>	76.615,85	-0,00	76.615,85	
2.01	DEKA-STIFTUNGEN BALANCE INHABER-ANTEILE DE0005896864 1.320,00 700.501.372	74.461,20	0,00	74.461,20	
2.30	Vermögensverwaltung 2.000,00	0,00	2.000,00	2.000,00	
2.91	<b>GELDANLAGE</b>	0,00	0,00	0,00	
2.99	Geldmarktkonto SK Holstein 134.974.393	2.154,65	-2.000,00	154,65	
<b>Ertrag aus Kapitalanlagen</b>					
				264,00	264,00
3	Umlaufvermögen (incl. flüssige Mittel) <i>Konto-Nr.</i>	9.077,95	264,00	9.341,95	
31	Geldmarktkonto SK Holstein <b>RÜCKLAGE</b> 134.974.393	8.369,25	26,40	8.395,65	
33	Geldmarktkonto SK Holstein 134.974.393	708,70	237,60	946,30	
<b>Ausgaben incl. Mittelverwendung</b>					
				0,00	0,00
<b>Summe Geldvermögen</b>					
		85.693,80	264,00	85.957,80	

# Bürger-Stiftung Stormarn

## Anlage 2 zum Bericht über die Erfüllung des Stiftungszweckes

### Vermögensrechnung

2021

	Inhalt	Wertansatz am 01.01.2021	Veränderung	Wertansatz am 31.12.2021	Hinweis
041	Stiftungsfonds Brigitte-Voß-Stiftung				
2	Finanzanlagen / Anlagevermögen	1.000,00	0,00	1.000,00	
	Konto-Nr.				
2.01	BAYERISCHE LANDESBANK NACHRANG IHS V.21(31) DE000BLB9PA0	1.000,00	1.000,00	1.000,00	
	12.05.2021 bis 12.05.2022				
	1.82%				
2.91	GELDANLAGE	1.000,00	-1.000,00	0,00	
2.99	Geldmarktkonto	0,00	0,00	0,00	
	SK Holstein				
	<b>Ertrag aus Kapitalanlagen</b>	0,00		0,00	
	<b>Ertrag aus Mieteinnahmen</b>			51.800,00	
3	Umlaufvermögen (incl. flüssige Mittel)	53.191,04	19.388,04	72.579,08	
	Konto-Nr.				
31	Geldmarktkonto	34.685,47	18.130,00	52.815,47	
	SK Holstein				
	RÜCKLAGEN				
	134.974.344				
33	Geldmarktkonto	18.505,57	1.258,04	19.763,61	
	SK Holstein				
	134.974.344				
	<b>Ausgaben incl. Mittelverwendung</b>			32.611,96	
	<b>Summe Geldvermögen</b>	54.191,04	19.388,04	73.579,08	

# Bürger-Stiftung Stormarn

## Anlage 2 zum Bericht über die Erfüllung des Stiftungszweckes

### Vermögensrechnung

2021

	Inhalt	Wertansatz am 01.01.2021	Veränderung	Wertansatz am 31.12.2021	Hinweis
042	Stiftungsfonds Stiftung - Kinder- und Jugendhaus St. Josef				
2	Finanzanlagen / Anlagevermögen	65.813,04	0,00	65.813,04	
2.01	BAYERISCHE LANDESBANK NACHRANG IHS V.21(31) DE000BLB9PA0	65.000,00	65.000,00	65.000,00	
	12.05.2021 bis 12.05.2022	1,82%			
2.91	GELDANLAGE	0,00	0,00	0,00	
2.99	Geldmarktkonto	65.813,04	-65.000,00	813,04	
	135.836.419				
<b>Ertrag aus Kapitalanlagen (kein Ertrag; Geld sollte in Immobilie angelegt werden)</b>					
3	Umlaufvermögen (incl. flüssige Mittel)	3.154,44	0,00	3.154,44	
31	Geldmarktkonto	3.086,85	0,00	3.086,85	
	RÜCKLAGE				
33	Geldmarktkonto	67,59	0,00	67,59	
	135.836.419				
<b>Ausgaben incl. Mittelverwendung</b>					
	Summe Geldvermögen	68.967,48	0,00	68.967,48	
<b>0,00</b>					

# Bürger-Stiftung Stormarn

## Anlage 2 zum Bericht über die Erfüllung des Stiftungszweckes

### Vermögensrechnung

2021

	Inhalt	Wertansatz am 01.01.2021	Veränderung	Wertansatz am 31.12.2021	Hinweis
044	Stiftungsfonds Wolfgang Witschel-Stiftung				
2	Finanzanlagen / Anlagevermögen <i>Konto-Nr.</i>	100.000,00	0,00	100.000,00	
2.01	Vermögensverwaltung 100.000,00	100.000,00	0,00	100.000,00	
2.91	<b>GELDANLAGE</b>	0,00	0,00	0,00	
2.99	Geldmarktkonto SK Holstein 134.974.328	0,00	0,00	0,00	
<b>Ertrag aus Kapitalanlagen</b>		<b>0,00</b>			<b>0,00</b>
3	Umlaufvermögen (incl. flüssige Mittel) <i>Konto-Nr.</i>	20.000,00	-2.233,91	17.766,09	
31	Geldmarktkonto SK Holstein <b>RÜCKLAGE</b> 134.974.328	0,00	0,00	0,00	
33	Geldmarktkonto SK Holstein 134.974.328	20.000,00	-2.233,91	17.766,09	
<b>Summe Geldvermögen</b>		<b>120.000,00</b>	<b>-2.233,91</b>	<b>117.766,09</b>	
<b>Ausgaben incl. Mittelverwendung</b>					<b>2.233,91</b>

# Bürger-Stiftung Stormarn

## Anlage 2 zum Bericht über die Erfüllung des Stiftungszweckes

### Vermögensrechnung

2021

	Inhalt	Wertansatz am 01.01.2021	Veränderung	Wertansatz am 31.12.2021	Hinweis
045	Stiftungsfonds Karl Gladigau Hospiz-Stiftung				
2	Finanzanlagen / Anlagevermögen	1.010.000,00	0,00	1.010.000,00	
	<i>Konto-Nr.</i>				
2.01	GBR-Anteil "Hamburg, Wranbgeistr. 65a"	1.000.000,00	0,00	1.000.000,00	
	7.500,00				
2.02	Vermögensverwaltung	0,00	10.000,00	10.000,00	
2.91	<b>GELDANLAGE</b>	10.000,00	-10.000,00	<b>0,00</b>	
2.99	Geldmarktkonto	0,00	0,00	0,00	
	134.974.369				
	<b>Ertrag aus Kapitalanlagen</b>	<b>7.500,00</b>			<b>7.500,00</b>
3	Umlaufvermögen (incl. flüssige Mittel)	8.079,04	6.240,80	14.319,84	
	<i>Konto-Nr.</i>				
31	Geldmarktkonto	0,00	750,00	750,00	
	SK Holstein				
	<b>RÜCKLAGE</b>				
33	Geldmarktkonto	8.079,04	5.490,80	13.569,84	
	SK Holstein				
	134.974.369				
	<b>Ausgaben incl. Mittelverwendung</b>				<b>1.259,20</b>
	<b>Summe Geldvermögen</b>	<b>1.018.079,04</b>	<b>6.240,80</b>	<b>1.024.319,84</b>	

## **Anlage 3**

---

### **Komprimierte Gesamtübersicht zu Einnahmen und Ausgaben sowie Geldvermögen 2021**

---

**Gesamtstiftung**

**Dachstiftung**

<b>Stiftungsfonds</b>	<b>11-01</b>	
	<b>11-03 bis</b>	<b>11-10</b>
	<b>11-13 und</b>	<b>11-15</b>
	<b>11-18 bis</b>	<b>11-42</b>
	<b>11-44 und</b>	<b>11-45</b>



Einnahmen	
• Erträge Kapitalstock	47.902,16 EUR
• Erträge Liquiditätsvorhaltung	1.546,36 EUR
• Einnahmen	
Blumendorf und Reinbek	2.900,00 EUR
Allgemeine Zuwendungen	40.000,00 EUR
• Durchlaufende Zuwendungen	0,00 EUR
• Zweckgebundene Zuwendungen	5.710,00 EUR
... davon BLU:	500,00 EUR
• Sponsoring / Sonstige Einnahme	0,00 EUR
Blumendorfer Begegnungen	98.058,52 EUR
• Erträge Stiftungsfonds	123.622,61 EUR
• Spenden Stiftungsfondszwecke	62.733,73 EUR
... davon Sachspenden	0,00 EUR
• Sponsoring / Sonstiges Stiftungsfonds	47,03 EUR
	186.403,39 EUR
	<b>284.461,91 EUR</b>
nachrichtlich:	
• Umwandlung GeldV in SachV	0,00 EUR
davon aus RL-Aufüßung	
• Zustiftungen Kapitalstock	0,00 EUR
• Zustiftungen Stiftungsfonds	856.700,00 EUR
nachrichtlich:	
Sachspenden an Stiftungsfonds	0,00 EUR
	<b>1.141.161,91 EUR</b>

Ausgaben	
• Zwecke - Förderungen	7.500,00 EUR
• Zwecke - durchfhd./zweckgeb.	0,00 EUR
• Zwecke - Operativ	46.147,95 EUR
Blumendorfer Begegnungen	
und Wir sind Reinbek	4.748,70 EUR
• Personalaufwand	0,00 EUR
• Sachaufwand	12.788,42 EUR
• Sachaufwand (Öffentlichkeitsarbeit)	6.003,69 EUR
• Sonstiger Aufwand / Sonstige Ausgat	1.900,93 EUR
	79.089,69 EUR
• Zwecke - Stiftungsfonds	59.454,67 EUR
• Aufwand - Stiftungsfonds	23.076,52 EUR
ind. Wohnungsverwaltung	
nachrichtlich:	
investive Ausgaben der	82.531,19 EUR
Stiftungsfonds ins Vermögen	<b>161.620,88 EUR</b>
<b>Überschuss</b>	<b>979.541,03 EUR</b>
<b>Anfangsbestand</b>	<b>6.116.025,87 EUR</b>

<b>Summe</b>	<b>7.095.566,90 EUR</b>
--------------	-------------------------

Vorhandenes Geldvermögen		Zeitwert per 31.12.2021
<b>Kapitalanlagen</b>		<b>785.723,50 EUR</b>
• Depot / Vermögensverwaltung	779.500,00 EUR	
• Sparkassenbriefe	575.000,00 EUR	
• Girokonto (vorübergehend)	4.717,68 EUR	
• Geldmarktkonto (vorübergehend)	0,00 EUR	
• Beruf und Familie Stormarn GmbH	1.000,00 EUR	
darin schwebendes Ergebnis:	6.223,50 EUR	
• Anlagen Stiftungsfonds	3.698.740,39 EUR	
• dto. - Beteiligung an GmbH	1.002.500,00 EUR	
• Giro und GM-Konten StFonds	158.211,99 EUR	
darin schwebendes Ergebnis:	162.616,43 EUR	
	<b>6.219.670,06 EUR</b>	
<b>Sachvermögen (StF)</b>		<b>634.787,26 EUR</b>
<b>Stiftungskapital</b>	<b>GV + SV</b>	<b>6.854.457,32 EUR</b>
<b>Liquidität</b>		
• Geldmarktkonten	88.979,33 EUR	
• Depot / Vermögensverwaltung	144.341,29 EUR	
• Spendenkonten	0,00 EUR	
• Girokonto	99.966,19 EUR	
• Liquidität Blumendorf (incl. Rücklage) und Wir sind Reinbek	7.131,24 EUR	
darin schwebendes Ergebnis:	3.827,74 EUR	
	<b>340.418,05 EUR</b>	
• Geldmarktkonten Stiftungsfonds	535.478,79 EUR	
• Depot	0,00 EUR	
darin schwebendes Ergebnis:	0,00	
	<b>535.478,79 EUR</b>	
darin schwebendes Ergebnis:	3.827,74	
	<b>875.896,84 EUR</b>	
darin schwebendes Ergebnis:	172.667,66	
	<b>7.095.566,90 EUR</b>	
<b>Salden</b>	<b>31.12.2021</b>	
Allgemein Giro	111.535,99 EUR	
Allgemein GKM	88.979,33 EUR	
Blumendorfer Begegnungen und Wir sind Reinbek	279,12 EUR	
StF Allgemein GKM	693.690,78 EUR	
Depot- und Kontoanlagen (incl. Gesellschaftsanteil an der BKB Forstbetriebsgesellschaft Grabau mbH)	6.201.081,68 EUR	
	<b>7.095.566,90 EUR</b>	

<b>Summe</b>	<b>7.095.566,90 EUR</b>
--------------	-------------------------

**Einnahmen**

• Erträge Kapitalstock	47.902,16 EUR	
• Erträge Liquiditätsvorhaltung	1.546,36 EUR	
• Allgemeine Zuwendungen	40.000,00 EUR	
• Durchlaufende Zuwendungen	0,00 EUR	500,00 EUR
• Zweckgebundene Zuwendungen	5.710,00 EUR	... davon BLÜ:
• Sponsoring / Sonstiges	0,00 EUR	
• Blumendorf und Reinbek	2.900,00 EUR	

98.058,52 EUR

**98.058,52 EUR**

## • Zustiftungen Kapitalstock

0,00 EUR

0,00 EUR

**98.058,52 EUR****Ausgaben**

• Zwecke - Förderungen	7.500,00 EUR	
• Zwecke - durchlaufend	0,00 EUR	
• Zwecke - Operativ	46.147,95 EUR	
• Blumendorfer Begegnungen	4.748,70 EUR	
• Wir sind Reinbek	0,00 EUR	
• Personalaufwand	0,00 EUR	
• Sachaufwand	12.788,42 EUR	
• Sachaufwand (Öffentlichkeitsarbeit)	6.003,69 EUR	
• Sonstiger Aufwand	1.900,93 EUR	0,00 EUR

79.089,69 EUR

**79.089,69 EUR****Überschuss****18.968,83 EUR**

1.681.666,90 EUR

**Summe****1.700.635,73 EUR****Vorhandenes Geldvermögen**

<b>Kapitalanlagen</b>		Zeitwert per 31.12.2021
• Depot	704.500,00 EUR	704.250,00 EUR
• Vermögensverwaltung	75.000,00 EUR	81.473,50 EUR
• Sparkassenbriefe	575.000,00 EUR	575.000,00 EUR
• Girokonto (vorübergehend)	4.717,68 EUR	4.717,68 EUR
• Geldmarktkonto (vorübergehend)	0,00 EUR	0,00 EUR
• Beruf und Familie Stormarn GmbH (Finanzierung aus freier Rücklage)	1.000,00 EUR	1.000,00 EUR

darin schwebendes Ergebnis:

6.223,50 EUR

WAHR

1.360.217,68 EUR

**1.360.217,68 EUR****Liquidität**

• Depot	120.000,00 EUR	344.245,79 EUR
• Vermögensverwaltung	24.341,29 EUR	27.157,83 EUR
• Geldmarktkonten	88.979,33 EUR	88.979,33 EUR
• Girokonten	99.966,19 EUR	99.966,19 EUR
• Sparkassenbriefe	0,00 EUR	0,00 EUR
• Liquidität Blumendorf (incl. Rücklage) und Wir sind Reinbek	7.131,24 EUR	7.131,24 EUR

darin schwebendes Ergebnis:

3.827,74 EUR

WAHR

340.418,05 EUR

**340.418,05 EUR****Salden**

31.12.2021

Allgemein Giro	111.535,99 EUR
Allgemein GMK	88.979,33 EUR
Blumendorfer Begegnungen und Wir sind Reinbek	279,12 EUR
Depot- und Kontoanlagen, Beteiligung, Vermögensverwaltung	1.499.841,29 EUR
Abweichung:	1.700.635,73 EUR
	0,00 EUR

**Summe****1.700.635,73 EUR**

# 31.12.2021

## Stiftung Elternverein Kindergarten Bargteheide Stiftungsfonds in der Bürger-Stiftung Stormarn

# 11 - 001

Einnahmen		Verwahrentgelt
• Erträge Stiftungsfonds	1.097,85 EUR	
• Erträge Liquiditätsvorhaltung	0,00 EUR	
• Allgemeine Spenden	0,00 EUR	
• Zweckgebundene Spenden	0,00 EUR	1.097,85 EUR
<b>Nachrichtlich:</b>		
• <b>Depoterträge laufendes Jahr</b>	1.097,85 EUR	
• <b>Depoterträge gebucht</b>	1.097,85 EUR	
• <b>Depoterträge nicht gebucht</b>	0,00 EUR	
	<b>WAHR</b>	
• <b>Zustiftungen</b>		<b>1.097,85 EUR</b>
		0,00 EUR
		<b>1.097,85 EUR</b>

Vorhandenes Geldvermögen		Zeitwert per 31.12.2021
<b>Kapitalanlagen</b>		
• LB.HESS.-THR. NACHR-IHS 14/24	5.000,00 EUR	5.150,00 EUR
• LB.HESS.-THR.IS.13/23	5.000,00 EUR	5.220,00 EUR
• BAY.LDSBK.IS. 17/30	900,00 EUR	911,25 EUR
• DEKA-STIFTUNGEN BALANCE	10.090,82 EUR	10.384,52 EUR
• DEKABANK DGZ MTN.S.7392	5.000,00 EUR	5.488,50 EUR
• NORDLB NACHRANGANLEIHE 2016	5.000,00 EUR	5.275,00 EUR
• NORDLB NACHR. 01 13/23	5.000,00 EUR	5.262,50 EUR
• .	0,00 EUR	0,00 EUR
• .	0,00 EUR	0,00 EUR
• NORDLB GELDM.FRN 19/15	2.500,00 EUR	2.511,25 EUR
• NORDLB GELDM.FRN 20/15	2.500,00 EUR	2.515,50 EUR
• NORDLB GZFLR-INH.-SCHV. V.16(26)	1.000,00 EUR	993,20 EUR
• Vermögensverwaltung	8.000,00 EUR	8.690,51 EUR
• Geldmarktkonto (vorübergehend)	9,18 EUR	9,18 EUR
	darin schwebendes Ergebnis:	<b>50.000,00 EUR</b>
		davon Rücklage:
<b>Liquidität</b>		1.740,35 EUR
• Geldmarktkonto	2.521,37 EUR	
		<b>2.521,37 EUR</b>
<b>RÜCKLAGE per 31.12.2021</b>		<b>1.740,35 EUR</b>
• <b>★ Rücklagendotierung per 31.12.2021</b>		109,79 EUR
• <b>★ Rücklagen per 31.12.2020</b>		1.630,56 EUR
	<b>0,00 EUR</b>	<b>Offene Zusagen</b>
	<b>781,02 EUR</b>	<b>Verfügbare Mittel</b>
<b>Salden</b>		<b>31.12.2021</b>
Allgemein Kapitalkonto		0,00 EUR
Depot- und Kontoanlagen		2.530,55 EUR
Vermögensverwaltung		41.990,82 EUR
		8.000,00 EUR
		52.521,37 EUR

Ausgaben		
• Allgemeine Fördermaßnahme	975,00 EUR	
• Personalaufwand	0,00 EUR	
• Sachaufwand (VerwK / Gebühren)	0,00 EUR	
• Sachaufwand (Öffentlichkeitsarbeit)	0,00 EUR	
• Sonstiger Aufwand	0,00 EUR	
		<b>975,00 EUR</b>

<b>Saldo Einnahmen ./.. Ausgaben</b>	<b>122,85 EUR</b>
<b>Anfangsbestand</b>	<b>52.398,52 EUR</b>
<b>Ergebnis aus Finanztransaktionen</b>	<b>0,00 EUR</b>

<b>Summe</b>	<b>52.521,37 EUR</b>
--------------	----------------------

<b>Summe</b>	<b>52.521,37 EUR</b>
--------------	----------------------

# 31.12.2021

## Stiftung Natur und Umwelt in Stormarn Stiftungsfonds in der Bürger-Stiftung Stormarn

# 11 - 003

Einnahmen	
• Erträge Stiftungsfonds	122,37 EUR
• Erträge Liquiditätsvorhaltung	0,00 EUR
• Allgemeine Spenden	0,00 EUR
• Zweckgebundene Spenden	0,00 EUR
<b>Nachrichtlich:</b>	
• <i>Depoterträge laufendes Jahr</i>	122,37 EUR
• <i>Depoterträge gebucht</i>	122,37 EUR
• <i>Depoterträge nicht gebucht</i>	0,00 EUR
	<b>WAHR</b>
• Zustiftungen	0,00 EUR
	<b>122,37 EUR</b>
	0,00 EUR
	<b>122,37 EUR</b>

Vorhandenes Geldvermögen	
<b>Kapitalanlagen</b>	Zeitwert per 31.12.2021
• 0,00 EUR	0,00 EUR
• BLB 1,55 % Festzins-Anleihe 201	2.250,00 EUR
• Anteil an der BKB Forstbetriebsge	2.500,00 EUR
• DEKABANK DGZ MTN.S.7392	2.500,00 EUR
• Vermögensverwaltung	2.744,25 EUR
• Geldmarktkonto (vorübergehend)	0,00 EUR
	<b>250,00 EUR</b>
darin schwebendes Ergebnis:	241,10 EUR
	<b>7.500,00 EUR</b>
<b>Liquidität</b>	davon Rücklage:
• Geldmarktkonto	789,43 EUR
	469,71 EUR
	<b>789,43 EUR</b>
<b>RÜCKLAGE per 31.12.2021</b>	<b>469,71 EUR</b>
• Rücklagendotierung per 31.12.2021	12,24 EUR
• Rücklagen per 31.12.2020	457,47 EUR
<b>0,00 EUR</b>	<b>Offene Zusagen</b>
<b>319,72 EUR</b>	<b>Verfügbare Mittel</b>
<b>Salden</b>	<b>31.12.2021</b>
	0,00 EUR
Geldmarktkonto	1.039,43 EUR
Depot- und Kontoanlagen	4.750,00 EUR
BKB-Forstbetriebsgesellschaft Stormarn mbH	2.500,00 EUR
	<b>8.289,43 EUR</b>

Ausgaben	
• Allgemeine Fördermaßnahme	0,00 EUR
• Personalaufwand	0,00 EUR
• Sachaufwand (VerwK / Gebühren)	0,00 EUR
• Sachaufwand (Öffentlichkeitsarbeit)	0,00 EUR
• Sonstiger Aufwand	0,00 EUR
	<b>0,00 EUR</b>

<b>Saldo Einnahmen ./.. Ausgaben</b>	<b>122,37 EUR</b>
<b>Anfangsbestand</b>	<b>8.167,06 EUR</b>
<b>Ergebnis aus Finanztransaktionen</b>	<b>0,00 EUR</b>

<b>Summe</b>	<b>8.289,43 EUR</b>
--------------	---------------------

<b>Summe</b>	<b>8.289,43 EUR</b>
--------------	---------------------

# 31.12.2021

## Stiftung Tafelarbeit in Stormarn Stiftungsfonds in der Bürger-Stiftung Stormarn

# 11 - 004

Einnahmen	
• Erträge Stiftungsfonds	122,37 EUR
• Erträge Liquiditätsvorhaltung	0,00 EUR
• Allgemeine Spenden	0,00 EUR
• Zweckgebundene Spenden	0,00 EUR
<b>Nachrichtlich:</b>	
• <i>Depoterträge laufendes Jahr</i>	122,37 EUR
• <i>Depoterträge gebucht</i>	122,37 EUR
• <i>Depoterträge nicht gebucht</i>	0,00 EUR
	<b>WAHR</b>
• Zustiftungen	0,00 EUR
	<b>122,37 EUR</b>
	0,00 EUR
	<b>122,37 EUR</b>

Vorhandenes Geldvermögen	
<b>Kapitalanlagen</b>	Zeitwert per 31.12.2021
•	0,00 EUR
• BLB 1,55 % Festzins-Anleihe 201	2.250,00 EUR
• DEKABANK DGZ MTN.S.7392	2.500,00 EUR
• Vermögensverwaltung	0,00 EUR
• Geldmarktkonto (vorübergehend)	250,00 EUR
•	
•	
•	
	<b>5.000,00 EUR</b>
darin schwebendes Ergebnis:	241,10 EUR
<b>Liquidität</b>	davon Rücklage:
• Geldmarktkonto	554,13 EUR
	207,41 EUR
	<b>554,13 EUR</b>
<b>RÜCKLAGE per 31.12.2021</b>	<b>207,41 EUR</b>
★ Rücklagendotierung per 31.12.2021	12,24 EUR
★ Rücklagen per 31.12.2020	195,17 EUR
	<b>0,00 EUR</b>
	<b>346,72 EUR</b>
	<b>Offene Zusagen</b>
	<b>Verfügbare Mittel</b>
<b>Salden</b>	<b>31.12.2021</b>
	0,00 EUR
Geldmarktkonto	804,13 EUR
Depot- und Kontoanlagen	4.750,00 EUR
	<b>5.554,13 EUR</b>

Ausgaben	
• Allgemeine Fördermaßnahme	0,00 EUR
• Personalaufwand	0,00 EUR
• Sachaufwand (VerwK / Gebühren)	0,00 EUR
• Sachaufwand (Öffentlichkeitsarbeit)	0,00 EUR
• Sonstiger Aufwand	0,00 EUR
	<b>0,00 EUR</b>

<b>Saldo Einnahmen ./ Ausgaben</b>	<b>122,37 EUR</b>
<b>Anfangsbestand</b>	<b>5.431,76 EUR</b>
<b>Ergebnis aus Finanztransaktionen</b>	<b>0,00 EUR</b>

<b>Summe</b>	<b>5.554,13 EUR</b>
--------------	---------------------

<b>Summe</b>	<b>5.554,13 EUR</b>
--------------	---------------------

# 31.12.2021

## Stiftung Reinfeld und Umgebung Stiftungsfonds in der Bürger-Stiftung Stormarn

# 11 - 005

Einnahmen	
• Erträge Stiftungsfonds	154,88 EUR
• Erträge Liquiditätsvorhaltung	0,00 EUR
• Allgemeine Spenden	0,00 EUR
• Zweckgebundene Spenden	0,00 EUR
<b>Nachrichtlich:</b>	
• <i>Depoterträge laufendes Jahr</i>	154,88 EUR
• <i>Depoterträge gebucht</i>	154,88 EUR
• <i>Depoterträge nicht gebucht</i>	0,00 EUR
	<b>WAHR</b>
• Zustiftungen	0,00 EUR
	<b>154,88 EUR</b>
	0,00 EUR
	<b>154,88 EUR</b>

Vorhandenes Geldvermögen	
<b>Kapitalanlagen</b>	Zeitwert per 31.12.2021
•	0,00 EUR
• BLB 1,55 % Festzins-Anleihe 201	2.995,80 EUR
• DEKABANK DGZ MTN.S.7392	3.293,10 EUR
• BAY.LDSBK.IS. 17/30	253,13 EUR
• Vermögensverwaltung	0,00 EUR
• Geldmarktkonto (vorübergehend)	250,00 EUR
	<b>6.500,00 EUR</b>
darin schwebendes Ergebnis:	292,03 EUR
<b>Liquidität</b>	davon Rücklage:
• Geldmarktkonto	522,02 EUR
	266,20 EUR
	<b>522,02 EUR</b>
<b>RÜCKLAGE per 31.12.2021</b>	<b>266,20 EUR</b>
★ Rücklagendotierung per 31.12.2021	15,49 EUR
★ Rücklagen per 31.12.2020	250,71 EUR
	<b>0,00 EUR</b>
	<b>255,82 EUR</b>
	<b>Offene Zusagen</b>
	<b>Verfügbare Mittel</b>
<b>Salden</b>	<b>31.12.2021</b>
	0,00 EUR
Geldmarktkonto	772,02 EUR
Depot- und Kontoanlagen	6.250,00 EUR
	<b>7.022,02 EUR</b>

Ausgaben	
• Allgemeine Fördermaßnahme	0,00 EUR
• Personalaufwand	0,00 EUR
• Sachaufwand (VerwK / Gebühren)	0,00 EUR
• Sachaufwand (Öffentlichkeitsarbeit)	0,00 EUR
• Sonstiger Aufwand	0,00 EUR
	<b>0,00 EUR</b>

<b>Saldo Einnahmen ./.</b> Ausgaben	<b>154,88 EUR</b>
Anfangsbestand	6.867,14 EUR
Ergebnis aus Finanztransaktionen	0,00 EUR

<b>Summe</b>	<b>7.022,02 EUR</b>
--------------	---------------------

<b>Summe</b>	<b>7.022,02 EUR</b>
--------------	---------------------

# 31.12.2021

## Stiftung Bad Oldesloe und Umgebung Stiftungsfonds in der Bürger-Stiftung Stormarn

# 11 - 006

Einnahmen		Verwahrentgelt
• Erträge Stiftungsfonds	309,75 EUR	
• Erträge Liquiditätsvorhaltung	0,00 EUR	
• Allgemeine Spenden	0,00 EUR	
• Zweckgebundene Spenden	0,00 EUR	309,75 EUR
<b>Nachrichtlich:</b>		
• <b>Depoterträge laufendes Jahr</b>	309,75 EUR	
• <b>Depoterträge gebucht</b>	309,75 EUR	
• <b>Depoterträge nicht gebucht</b>	0,00 EUR	
	<b>WAHR</b>	
• Zustiftungen	0,00 EUR	
		<b>309,75 EUR</b>
		0,00 EUR
		<b>309,75 EUR</b>

Vorhandenes Geldvermögen		Zeitwert per 31.12.2021
<b>Kapitalanlagen</b>	0,00 EUR	<b>0,00 EUR</b>
• BLB 1,55 % Festzins-Anleihe 201	6.000,00 EUR	<b>5.991,60 EUR</b>
• DEKABANK DGZ MTN.S.7392	6.000,00 EUR	<b>6.586,20 EUR</b>
• BAY.LDSBK.IS. 1730	500,00 EUR	<b>506,25 EUR</b>
• Vermögensverwaltung	0,00 EUR	<b>0,00 EUR</b>
• Geldmarktkonto (vorübergehend)	0,00 EUR	<b>0,00 EUR</b>
darin schwebendes Ergebnis:	584,05 EUR	<b>12.500,00 EUR</b>
<b>Liquidität</b>		davon Rücklage:
• Geldmarktkonto	1.038,95 EUR	523,51 EUR
		<b>1.038,95 EUR</b>
<b>RÜCKLAGE per 31.12.2021</b>		<b>523,51 EUR</b>
★ Rücklagendotierung per 31.12.2021		30,98 EUR
★ Rücklagen per 31.12.2020		492,53 EUR
	<b>0,00 EUR</b>	<b>Offene Zusagen</b>
	<b>515,44 EUR</b>	<b>Verfügbare Mittel</b>
<b>Salden</b>		<b>31.12.2021</b>
		0,00 EUR
<b>Geldmarktkonto</b>		1.038,95 EUR
<b>Depot- und Kontoanlagen</b>		12.500,00 EUR
		<b>13.538,95 EUR</b>

Ausgaben		
• Allgemeine Fördermaßnahme	0,00 EUR	
• Personalaufwand	0,00 EUR	
• Sachaufwand (VerwK / Gebühren)	0,00 EUR	
• Sachaufwand (Öffentlichkeitsarbeit)	0,00 EUR	
• Sonstiger Aufwand	0,00 EUR	
		<b>0,00 EUR</b>

<b>Saldo Einnahmen ./ Ausgaben</b>	<b>309,75 EUR</b>
<b>Anfangsbestand</b>	<b>13.229,20 EUR</b>
<b>Ergebnis aus Finanztransaktionen</b>	<b>0,00 EUR</b>

<b>Summe</b>	<b>13.538,95 EUR</b>
--------------	----------------------

<b>Summe</b>	<b>13.538,95 EUR</b>
--------------	----------------------

# 31.12.2021

## Stiftung Bargtheide und Umgebung Stiftungsfonds in der Bürger-Stiftung Stormarn

# 11 - 007

Einnahmen		Verwahrentgelt
• Erträge Stiftungsfonds	252,01 EUR	
• Erträge Liquiditätsvorhaltung	0,00 EUR	
• Allgemeine Spenden	0,00 EUR	
• Zweckgebundene Spenden	0,00 EUR	252,01 EUR
<b>Nachrichtlich:</b>		
• <i>Depoterträge laufendes Jahr</i>	252,01 EUR	
• <i>Depoterträge gebucht</i>	252,01 EUR	
• <i>Depoterträge nicht gebucht</i>	<b>WAHR</b>	
	<b>252,01 EUR</b>	
• Zustiftungen	0,00 EUR	
	0,00 EUR	
	<b>252,01 EUR</b>	

Vorhandenes Geldvermögen		Zeitwert per 31.12.2021
<b>Kapitalanlagen</b>	0,00 EUR	<b>0,00 EUR</b>
• BLB 1,55 % Festzins-Anleihe 201	4.750,00 EUR	<b>4.743,35 EUR</b>
• DEKABANK DGZ MTN.S.7392	5.000,00 EUR	<b>5.488,50 EUR</b>
• BAY.LDSBK.IS. 17/30	250,00 EUR	<b>253,13 EUR</b>
• Vermögensverwaltung	0,00 EUR	<b>0,00 EUR</b>
• Geldmarktkonto (vorübergehend)	0,00 EUR	<b>0,00 EUR</b>
	<b>484,98 EUR</b>	<b>10.000,00 EUR</b>
darin schwebendes Ergebnis:		davon Rücklage: 420,76 EUR
<b>Liquidität</b>		
• Geldmarktkonto	834,52 EUR	
		<b>834,52 EUR</b>
<b>RÜCKLAGE per 31.12.2021</b>		<b>420,76 EUR</b>
• Rücklagendotierung per 31.12.2021		25,20 EUR
• Rücklagen per 31.12.2020		395,56 EUR
	<b>0,00 EUR</b>	<b>Offene Zusagen</b>
	<b>413,76 EUR</b>	<b>Verfügbare Mittel</b>
<b>Salden</b>		<b>31.12.2021</b>
		0,00 EUR
Geldmarktkonto		834,52 EUR
Depot- und Kontoanlagen		10.000,00 EUR
		10.834,52 EUR

Ausgaben		0,00 EUR
• Allgemeine Fördermaßnahme	0,00 EUR	
• Personalaufwand	0,00 EUR	
• Sachaufwand (VerwK / Gebühren)	0,00 EUR	
• Sachaufwand (Öffentlichkeitsarbeit)	0,00 EUR	
• Sonstiger Aufwand	0,00 EUR	
		<b>0,00 EUR</b>

<b>Saldo Einnahmen ./ Ausgaben</b>	<b>252,01 EUR</b>
Anfangsbestand	10.582,51 EUR
Ergebnis aus Finanztransaktionen	0,00 EUR

<b>Summe</b>	<b>10.834,52 EUR</b>
--------------	----------------------

<b>Summe</b>	<b>10.834,52 EUR</b>
--------------	----------------------



# 31.12.2021

## Stiftung Ahrensburg Stiftungsfonds in der Bürger-Stiftung Stormarn

# 11 - 008

Einnahmen	
• Erträge Stiftungsfonds	143,75 EUR
• Erträge Liquiditätsvorhaltung	0,00 EUR
• Allgemeine Spenden	0,00 EUR
• Zweckgebundene Spenden	0,00 EUR
<b>Nachrichtlich:</b>	
• <i>Depoterträge laufendes Jahr</i>	143,75 EUR
• <i>Depoterträge gebucht</i>	143,75 EUR
• <i>Depoterträge nicht gebucht</i>	0,00 EUR
	<b>WAHR</b>
• Zustiftungen	0,00 EUR
	<b>143,75 EUR</b>
	0,00 EUR
	<b>143,75 EUR</b>

Vorhandenes Geldvermögen	
<b>Kapitalanlagen</b>	Zeitwert per 31.12.2021
•	0,00 EUR
• BLB 1,55 % Festzins-Anleihe 201	2.500,00 EUR
• DEKABANK DGZ MTN.S.7392	3.000,00 EUR
• Vermögensverwaltung	0,00 EUR
• Geldmarktkonto (vorübergehend)	0,00 EUR
	<b>5.500,00 EUR</b>
darin schwebendes Ergebnis:	289,60 EUR
<b>Liquidität</b>	davon Rücklage:
• Geldmarktkonto	495,56 EUR
	233,73 EUR
	<b>495,56 EUR</b>
	<b>495,56 EUR</b>
<b>RÜCKLAGE per 31.12.2021</b>	<b>233,73 EUR</b>
★ Rücklagendotierung per 31.12.2021	14,38 EUR
★ Rücklagen per 31.12.2020	219,35 EUR
	<b>Offene Zusagen</b>
	<b>Verfügbare Mittel</b>
<b>Salden</b>	<b>31.12.2021</b>
	0,00 EUR
Geldmarktkonto	495,56 EUR
Depot- und Kontoanlagen	5.500,00 EUR
	<b>5.995,56 EUR</b>

Ausgaben	
• Allgemeine Fördermaßnahme	0,00 EUR
• Personalaufwand	0,00 EUR
• Sachaufwand (VerwK / Gebühren)	0,00 EUR
• Sachaufwand (Öffentlichkeitsarbeit)	0,00 EUR
• Sonstiger Aufwand	0,00 EUR
	<b>0,00 EUR</b>

<b>Saldo Einnahmen ./.</b> Ausgaben	<b>143,75 EUR</b>
Anfangsbestand	5.851,81 EUR
Ergebnis aus Finanztransaktionen	0,00 EUR

<b>Summe</b>	<b>5.995,56 EUR</b>
--------------	---------------------

<b>Summe</b>	<b>5.995,56 EUR</b>
--------------	---------------------

# 31.12.2021

## Schloss Ahrensburg

### Stiftungsfonds in der Bürger-Stiftung Stormarn

# 11 - 009

Einnahmen	
• Erträge Stiftungsfonds	122,38 EUR
• Erträge Liquiditätsvorhaltung	0,00 EUR
• Allgemeine Spenden	0,00 EUR
• Zweckgebundene Spenden	0,00 EUR
<b>Nachrichtlich:</b>	
• <i>Depoterträge laufendes Jahr</i>	122,38 EUR
• <i>Depoterträge gebucht</i>	122,38 EUR
• <i>Depoterträge nicht gebucht</i>	0,00 EUR
	<b>WAHR</b>
• Zustiftungen	0,00 EUR
	<b>122,38 EUR</b>
	0,00 EUR
	<b>122,38 EUR</b>

Vorhandenes Geldvermögen	
<b>Kapitalanlagen</b>	Zeitwert per 31.12.2021
•	0,00 EUR
• BLB 1,55 % Festzins-Anleihe 201	2.250,00 EUR
• DEKABANK DGZ MTN.S.7392	2.500,00 EUR
• Vermögensverwaltung	0,00 EUR
• Geldmarktkonto (vorübergehend)	250,00 EUR
	<b>5.000,00 EUR</b>
	darin schwebendes Ergebnis:
	241,10 EUR
	5.000,00 EUR
<b>Liquidität</b>	
• Geldmarktkonto	448,89 EUR
	207,12 EUR
	<b>448,89 EUR</b>
	<b>5.448,89 EUR</b>
<b>RÜCKLAGE per 31.12.2021</b>	<b>207,12 EUR</b>
• Rücklagendotierung per 31.12.2021	12,24 EUR
• Rücklagen per 31.12.2020	194,88 EUR
	<b>0,00 EUR</b>
	<b>241,77 EUR</b>
	<b>Offene Zusagen</b>
	<b>Verfügbare Mittel</b>
<b>Salden</b>	<b>31.12.2021</b>
	0,00 EUR
<b>Geldmarktkonto</b>	698,89 EUR
<b>Depot- und Kontoanlagen</b>	4.750,00 EUR
	<b>5.448,89 EUR</b>

Ausgaben	
• Allgemeine Fördermaßnahme	0,00 EUR
• Personalaufwand	0,00 EUR
• Sachaufwand (VerwK / Gebühren)	0,00 EUR
• Sachaufwand (Öffentlichkeitsarbeit)	0,00 EUR
• Sonstiger Aufwand	0,00 EUR
	<b>0,00 EUR</b>

<b>Saldo Einnahmen ./.</b> Ausgaben	<b>122,38 EUR</b>
<b>Anfangsbestand</b>	5.326,51 EUR
<b>Ergebnis aus Finanztransaktionen</b>	0,00 EUR

<b>Summe</b>	<b>5.448,89 EUR</b>
--------------	---------------------

<b>Summe</b>	<b>5.448,89 EUR</b>
--------------	---------------------

# 31.12.2021

## Bürgerstiftung Trittau

### Stiftungsfonds in der Bürger-Stiftung Stormarn

# 11 - 010

Einnahmen	
• Erträge Stiftungsfonds	158,25 EUR
• Erträge Liquiditätsvorhaltung	0,00 EUR
• Allgemeine Spenden	2.931,78 EUR
• Zweckgebundene Spenden	850,00 EUR
nachrichtlich davon Sachspenden	0,00 EUR
<b>Nachrichtlich:</b>	
• Depoterträge laufendes Jahr	158,25 EUR
• Depoterträge gebucht	158,25 EUR
• Depoterträge nicht gebucht	0,00 EUR
	<b>WAHR</b>
• Zustiftungen	0,00 EUR
	<b>3.940,03 EUR</b>
	0,00 EUR
	<b>3.940,03 EUR</b>

Vorhandenes Geldvermögen	
<b>Kapitalanlagen</b>	Zeitwert per 31.12.2021
•	0,00 EUR
• BLB 1,55 % Festzins-Anleihe 201	3.000,00 EUR
• DEKABANK DGZ MTN.S.7392	3.000,00 EUR
• BAY.LDSBK.IS. 17/30	500,00 EUR
• Vermögensverwaltung	80,00 EUR
• Geldmarktkonto (vorübergehend)	80,00 EUR
	<b>6.580,00 EUR</b>
darin schwebendes Ergebnis:	295,15 EUR
	davon Rücklage:
	252,24 EUR
<b>Liquidität</b>	
• Geldmarktkonto	6.640,22 EUR
	<b>6.640,22 EUR</b>
	<b>RÜCKLAGE per 31.12.2021</b>
	252,24 EUR
★ Rücklagendotierung per 31.12.2021	15,83 EUR
★ Rücklagen per 31.12.2020	236,41 EUR
	<b>0,00 EUR</b>
	<b>Offene Zusagen</b>
	<b>6.624,39 EUR</b>
	<b>Verfügbare Mittel</b>
<b>Salden</b>	<b>31.12.2021</b>
	0,00 EUR
<b>Geldmarktkonto</b>	6.720,22 EUR
<b>Depot- und Kontoanlagen</b>	6.500,00 EUR
	13.220,22 EUR

Ausgaben	
• Operative Zweckerwirkung	2.476,66 EUR
• Allgemeine Fördermaßnahme	0,00 EUR
• Personalaufwand	0,00 EUR
• Sachaufwand (VerwK / Gebühren)	0,00 EUR
• Sachaufwand (Öffentlichkeitsarbeit)	0,00 EUR
• Sonstiger Aufwand	139,19 EUR
	Fördermittel
	<b>2.615,85 EUR</b>

<b>Saldo Einnahmen ./.</b> Ausgaben	<b>1.324,18 EUR</b>
<b>Anfangsbestand</b>	11.896,04 EUR
<b>Ergebnis aus Finanztransaktionen</b>	0,00 EUR

<b>Summe</b>	<b>13.220,22 EUR</b>
--------------	----------------------

<b>Summe</b>	<b>13.220,22 EUR</b>
--------------	----------------------

# 31.12.2021

## Stiftung Glinde Stiftungsfonds in der Bürger-Stiftung Stormarn

# 11 - 013

Einnahmen	
• Erträge Stiftungsfonds	143,75 EUR
• Erträge Liquiditätsvorhaltung	0,00 EUR
• Allgemeine Spenden	0,00 EUR
• Zweckgebundene Spenden	0,00 EUR
<b>Nachrichtlich:</b>	
• <b>Depoterträge laufendes Jahr</b>	143,75 EUR
• <b>Depoterträge gebucht</b>	143,75 EUR
• <b>Depoterträge nicht gebucht</b>	0,00 EUR
	<b>WAHR</b>
• Zustiftungen	0,00 EUR
	143,75 EUR
	0,00 EUR
	<b>143,75 EUR</b>

Vorhandenes Geldvermögen	
<b>Kapitalanlagen</b>	Zeitwert per 31.12.2021
•	0,00 EUR
• BLB 1,55 % Festzins-Anleihe 201	2.500,00 EUR
• DEKABANK DGZ MTN.S.7392	3.000,00 EUR
• Vermögensverwaltung	0,00 EUR
• Geldmarktkonto (vorübergehend)	0,00 EUR
	<b>5.500,00 EUR</b>
darin schwebendes Ergebnis:	289,60 EUR
<b>Liquidität</b>	davon Rücklage:
• Geldmarktkonto	500,56 EUR
	233,73 EUR
	<b>500,56 EUR</b>
<b>RÜCKLAGE per 31.12.2021</b>	<b>233,73 EUR</b>
★ Rücklagendotierung per 31.12.2021	14,38 EUR
★ Rücklagen per 31.12.2020	219,35 EUR
	<b>0,00 EUR</b>
	<b>266,83 EUR</b>
	<b>Offene Zusagen</b>
	<b>Verfügbare Mittel</b>
<b>Salden</b>	<b>31.12.2021</b>
	0,00 EUR
<b>Geldmarktkonto</b>	500,56 EUR
<b>Depot- und Kontoanlagen</b>	5.500,00 EUR
	<b>6.000,56 EUR</b>

Ausgaben	
• Allgemeine Fördermaßnahme	0,00 EUR
• Personalaufwand	0,00 EUR
• Sachaufwand (VerwK / Gebühren)	0,00 EUR
• Sachaufwand (Öffentlichkeitsarbeit)	0,00 EUR
• Sonstiger Aufwand	0,00 EUR
	<b>0,00 EUR</b>

<b>Saldo Einnahmen ./ Ausgaben</b>	<b>143,75 EUR</b>
<b>Anfangsbestand</b>	5.856,81 EUR
<b>Ergebnis aus Finanztransaktionen</b>	0,00 EUR

<b>Summe</b>	<b>6.000,56 EUR</b>
--------------	---------------------

<b>Summe</b>	<b>6.000,56 EUR</b>
--------------	---------------------

# 31.12.2021

## Stiftung Reinbek Stiftungsfonds in der Bürger-Stiftung Stormarn

# 11 - 015

Einnahmen	
• Erträge Stiftungsfonds	223,38 EUR
• Erträge Liquiditätsvorhaltung	0,00 EUR
• Allgemeine Spenden	0,00 EUR
• Zweckgebundene Spenden	0,00 EUR
<b>Nachrichtlich:</b>	
• <b>Depoterträge laufendes Jahr</b>	223,38 EUR
• <b>Depoterträge gebucht</b>	223,38 EUR
• <b>Depoterträge nicht gebucht</b>	0,00 EUR
	<b>WAHR</b>
• Zustiftungen	0,00 EUR
	0,00 EUR
	<b>223,38 EUR</b>

Vorhandenes Geldvermögen	
<b>Kapitalanlagen</b>	Zeitwert per 31.12.2021
•	0,00 EUR
• BLB 1,55 % Festzins-Anleihe 201	4.250,00 EUR
• DEKABANK DGZ MTN.S.7392	4.500,00 EUR
• Vermögensverwaltung	0,00 EUR
• Geldmarktkonto (vorübergehend)	250,00 EUR
	<b>9.000,00 EUR</b>
darin schwebendes Ergebnis:	433,70 EUR
<b>Liquidität</b>	davon Rücklage:
• Geldmarktkonto	779,05 EUR
	376,70 EUR
	<b>779,05 EUR</b>
<b>RÜCKLAGE per 31.12.2021</b>	<b>376,70 EUR</b>
★ Rücklagendotierung per 31.12.2021	22,34 EUR
★ Rücklagen per 31.12.2020	354,36 EUR
	<b>Offene Zusagen</b>
	<b>Verfügbare Mittel</b>
<b>Salden</b>	<b>31.12.2021</b>
	0,00 EUR
<b>Geldmarktkonto</b>	1.029,05 EUR
<b>Depot- und Kontoanlagen</b>	8.750,00 EUR
	<b>9.779,05 EUR</b>

Ausgaben	
• Allgemeine Fördermaßnahme	0,00 EUR
• Personalaufwand	0,00 EUR
• Sachaufwand (VerwK / Gebühren)	0,00 EUR
• Sachaufwand (Öffentlichkeitsarbeit)	0,00 EUR
• Sonstiger Aufwand	0,00 EUR
	<b>0,00 EUR</b>

<b>Saldo Einnahmen ./.</b> Ausgaben	<b>223,38 EUR</b>
<b>Anfangsbestand</b>	9.555,67 EUR
<b>Ergebnis aus Finanztransaktionen</b>	0,00 EUR

<b>Summe</b>	<b>9.779,05 EUR</b>
--------------	---------------------

<b>Summe</b>	<b>9.779,05 EUR</b>
--------------	---------------------

31.12.2021

Einnahmen		Verwahrentgelt
• Erträge Stiftungsfonds	2.495,00 EUR	
• Erträge Liquiditätsvorhaltung	0,00 EUR	
• Allgemeine Spenden	0,00 EUR	
• Zweckgebundene Spenden	0,00 EUR	
<b>Zinszahlungen für DL in 2021</b>		2.495,00 EUR
<i>DL 1 - 15.000,00 EUR - 30.06.2021</i>	600,00 EUR	
<i>DL 2 - 8.000,00 EUR - 30.06.2021</i>	320,00 EUR	
<b>Nachrichtlich:</b>		
• <i>Depoterträge laufendes Jahr</i>	1.575,00 EUR	
• <i>Depoterträge gebucht</i>	1.575,00 EUR	
• <i>Depoterträge nicht gebucht</i>	0,00 EUR	
	<b>WAHR</b>	<b>2.495,00 EUR</b>
• Zustiftungen	0,00 EUR	
		0,00 EUR
		<b>2.495,00 EUR</b>

Vorhandenes Geldvermögen		Zeitwert per 31.12.2021
<b>Kapitalanlagen</b>		<b>23.000,00 EUR</b>
• Darlehen THC Ahrensburg		23.000,00 EUR
• BAY. LDBK. 1,82 % Nachrang-Anleihe 21/31		402,00 EUR
•		0,00 EUR
• DEKABANK DGZ MTN.S.7392		15.000,00 EUR
• NORDLB NACHRANG 2015		15.000,00 EUR
• NORDLB NACHRANGANL 2016		15.825,00 EUR
• Vermögensverwaltung		0,00 EUR
• Geldmarktkonto (vorübergehend)		50,00 EUR
<b>Zinsbindung für DL</b>		<b>68.450,00 EUR</b>
<i>DL 1 - 15.000,00 EUR - 4% bis 30.06.2026, EF 30.06.2031</i>		
<i>DL 2 - 8.000,00 EUR - 5% bis 30.06.2031</i>		
	darin schwebendes Ergebnis:	3.155,00 EUR
<b>Liquidität</b>		<b>davon Rücklage:</b>
• Geldmarktkonto		3.964,83 EUR
		2.930,64 EUR
		<b>3.964,83 EUR</b>
<b>RÜCKLAGE per 31.12.2021</b>		<b>2.930,64 EUR</b>
• Rücklagendotierung per 31.12.2021		249,50 EUR
• Rücklagen per 31.12.2020		2.681,14 EUR
	<b>0,00 EUR</b>	<b>Offene Zusagen</b>
	<b>1.034,19 EUR</b>	<b>Verfügbare Mittel</b>
<b>Salden</b>		<b>31.12.2021</b>
		0,00 EUR
Allgemein Kapitalkonto		4.014,83 EUR
Depot- und Kontoanlagen		68.400,00 EUR
		72.414,83 EUR

Ausgaben		
• Fördermaßnahme	2.350,00 EUR	
• Personalaufwand	0,00 EUR	
• Sachaufwand (VerwK / Gebühren)	0,00 EUR	
• Sachaufwand (Öffentlichkeitsarbeit)	0,00 EUR	
• Sonstiger Aufwand	0,00 EUR	
		<b>2.350,00 EUR</b>

<b>Saldo Einnahmen ./ Ausgaben</b>	<b>145,00 EUR</b>
<b>Anfangsbestand</b>	<b>72.269,83 EUR</b>
<b>Ergebnis aus Finanztransaktionen</b>	<b>0,00 EUR</b>

<b>Summe</b>	<b>72.414,83 EUR</b>
--------------	----------------------

<b>Summe</b>	<b>72.414,83 EUR</b>
--------------	----------------------

# 31.12.2021

## Marianne Dräger Stiftung Stiftungsfonds in der Bürger-Stiftung Stormarn

# 11 - 019

Einnahmen	
• Erträge Stiftungsfonds	875,00 EUR
• Erträge Liquiditätsvorhaltung	0,00 EUR
• Allgemeine Spenden	0,00 EUR
• Zweckgebundene Spenden	0,00 EUR
<b>Nachrichtlich:</b>	
• <i>Depoterträge laufendes Jahr</i>	875,00 EUR
• <i>Depoterträge gebucht</i>	875,00 EUR
• <i>Depoterträge nicht gebucht</i>	0,00 EUR
	<b>WAHR</b>
• Zustiftungen	0,00 EUR
	0,00 EUR
	<b>875,00 EUR</b>

Vorhandenes Geldvermögen	
<b>Kapitalanlagen</b>	Zeitwert per 31.12.2021
•	0,00 EUR
• BAY. LDBK. NACHRANG IHS V.18(	51.000,00 EUR
• Vermögensverwaltung	54.315,66 EUR
• Geldmarktkonto (vorübergehend)	0,00 EUR
	<b>100.000,00 EUR</b>
darin schwebendes Ergebnis: 5.315,66 EUR	
<b>Liquidität</b>	davon Rücklage:
• Geldmarktkonto	5.444,91 EUR
	1.908,59 EUR
	<b>5.444,91 EUR</b>
<b>RÜCKLAGE per 31.12.2021</b>	<b>1.908,59 EUR</b>
• Rücklagendotierung per 31.12.2021	87,50 EUR
• Rücklagen per 31.12.2020	1.821,09 EUR
	<b>0,00 EUR</b>
	<b>3.536,32 EUR</b>
	<b>Offene Zusagen</b>
	<b>Verfügbare Mittel</b>
<b>Salden</b>	<b>31.12.2021</b>
Geldmarktkonto	5.444,91 EUR
Depot- und Kontoanlagen	50.000,00 EUR
Vermögensverwaltung	50.000,00 EUR
	105.444,91 EUR
<b>Summe</b>	<b>105.444,91 EUR</b>

Ausgaben	
• Allgemeine Fördermaßnahme	0,00 EUR
• Personalaufwand	0,00 EUR
• Sachaufwand (VerwK / Gebühren)	0,00 EUR
• Sachaufwand (Öffentlichkeitsarbeit)	0,00 EUR
• Sonstiger Aufwand	0,00 EUR
	<b>0,00 EUR</b>

<b>Saldo Einnahmen ./.</b> Ausgaben	<b>875,00 EUR</b>
Anfangsbestand	104.569,91 EUR
Ergebnis aus Finanztransaktionen	0,00 EUR

<b>Summe</b>	<b>105.444,91 EUR</b>
--------------	-----------------------

# 31.12.2021

## Dorothea Stiftung Stiftungsfonds in der Bürger-Stiftung Stormarn

# 11 - 020

Einnahmen	
• Erträge Stiftungsfonds	875,00 EUR
• Erträge Liquiditätsvorhaltung	0,00 EUR
• Allgemeine Spenden	0,00 EUR
• Zweckgebundene Spenden	0,00 EUR
<b>Nachrichtlich:</b>	
• <i>Depoterträge laufendes Jahr</i>	875,00 EUR
• <i>Depoterträge gebucht</i>	875,00 EUR
• <i>Depoterträge nicht gebucht</i>	0,00 EUR
	<b>WAHR</b>
• Zustiftungen	0,00 EUR
	0,00 EUR
	<b>875,00 EUR</b>

Vorhandenes Geldvermögen	
<b>Kapitalanlagen</b>	Zeitwert per 31.12.2021
• SPK.HOLST.IS.A.5 NR	0,00 EUR
• BAY. LDBK. NACHRANG IHS V.18(4	51.000,00 EUR
• Vermögensverwaltung	50.000,00 EUR
• Geldmarktkonto (vorübergehend)	0,00 EUR
	<b>100.000,00 EUR</b>
darin schwebendes Ergebnis:	5.315,66 EUR
<b>Liquidität</b>	davon Rücklage:
• Geldmarktkonto	5.356,65 EUR
	1.908,29 EUR
	<b>5.356,65 EUR</b>
<b>RÜCKLAGE per 31.12.2021</b>	<b>1.908,29 EUR</b>
★ Rücklagendotierung per 31.12.2021	87,50 EUR
★ Rücklagen per 31.12.2020	1.820,79 EUR
<b>0,00 EUR</b>	<b>Offene Zusagen</b>
<b>3.448,36 EUR</b>	<b>Verfügbare Mittel</b>
<b>Salden</b>	<b>31.12.2021</b>
Geldmarktkonto	0,00 EUR
Depot- und Kontoanlagen	5.356,65 EUR
Vermögensverwaltung	50.000,00 EUR
	50.000,00 EUR
	105.356,65 EUR
<b>Summe</b>	<b>105.356,65 EUR</b>

Ausgaben	
• Fördermaßnahmen	0,00 EUR
• Personalaufwand	0,00 EUR
• Sachaufwand (VerwK / Gebühren)	0,00 EUR
• Sachaufwand (Öffentlichkeitsarbeit)	0,00 EUR
• Sonstiger Aufwand	0,00 EUR
	<b>0,00 EUR</b>

<b>Saldo Einnahmen ./.</b> Ausgaben	<b>875,00 EUR</b>
Anfangsbestand	104.481,65 EUR
Ergebnis aus Finanztransaktionen	0,00 EUR
<b>Summe</b>	<b>105.356,65 EUR</b>



# 31.12.2021

## Stiftung Jugendarbeit Stormarn Stiftungsfonds in der Bürger-Stiftung Stormarn

# 11-021

Einnahmen		
• Erträge Stiftungsfonds	812,50 EUR	Verwahrentgelt
• Erträge Liquiditätsvorhaltung	0,00 EUR	
• Allgemeine Spenden	0,00 EUR	
• Zweckgebundene Spenden	0,00 EUR	812,50 EUR
<b>Nachrichtlich:</b>		
• <b>Depoterträge laufendes Jahr</b>	812,50 EUR	
• <b>Depoterträge gebucht</b>	812,50 EUR	
• <b>Depoterträge nicht gebucht</b>	0,00 EUR	
	<b>WAHR</b>	
• Zustiftungen	250,00 EUR	812,50 EUR
		250,00 EUR
		<b>1.062,50 EUR</b>

Vorhandenes Geldvermögen		Zeitwert per 31.12.2021
<b>Kapitalanlagen</b>		
• BLB 1,55 % Festzins-Anleihe 2017-2032	5.000,00 EUR	4.993,00 EUR
• BAY. LDBK. NACHRANG IHS V.18(28)	5.000,00 EUR	5.100,00 EUR
• BAY. LDBK. 1,82 % Nachrang-Anleihe 21/31	500,00 EUR	502,50 EUR
• LB.HESS.-THR.IS.13/23	2.000,00 EUR	2.105,00 EUR
• LB.HESS.-THR. NACHRANG-IHS 14/24	1.000,00 EUR	1.030,00 EUR
• DEKABANK DGZ MTN.S.7392	2.500,00 EUR	2.744,25 EUR
• NORDLB NACHRANG 2015	3.000,00 EUR	3.172,50 EUR
• NORDLB NACHRANGANLEIHE 2016	5.000,00 EUR	5.275,00 EUR
•	0,00 EUR	0,00 EUR
• DEKABANK DGZ MTN.S.7392	5.000,00 EUR	5.488,50 EUR
• Vermögensverwaltung	13.000,00 EUR	14.122,07 EUR
• Geldmarktkonto (vorübergehend)	106,30 EUR	106,30 EUR
		<b>42.106,30 EUR</b>
	darin schwebendes Ergebnis:	2.532,82 EUR
<b>Liquidität</b>		
• Geldmarktkonto	4.058,54 EUR	davon Rücklage: 1.074,76 EUR
• aufzulösendes Konto	0,00 EUR	
		<b>4.058,54 EUR</b>
		<b>1.074,76 EUR</b>
<b>RÜCKLAGE per 31.12.2021</b>		
• Rücklagendotierung per 31.12.2021		81,25 EUR
• Rücklagen per 31.12.2020		993,51 EUR
	<b>0,00 EUR</b>	<b>Offene Zusagen</b>
	<b>2.983,78 EUR</b>	<b>Verfügbare Mittel</b>
<b>Salden</b>		
		<b>31.12.2021</b>
Geldmarktkonto	0,00 EUR	
Depot- und Kontoanlagen	4.164,84 EUR	
Vermögensverwaltung	29.000,00 EUR	
	13.000,00 EUR	
		46.164,84 EUR

Ausgaben		
• Allgemeine Fördermaßnahme	400,00 EUR	<b>WAHR</b>
• Personalaufwand	0,00 EUR	
• Sachaufwand (VerwK / Gebühren)	0,00 EUR	
• Sachaufwand (Öffentlichkeitsarbeit)	0,00 EUR	
• Sonstiger Aufwand	0,00 EUR	
		<b>400,00 EUR</b>

<b>Saldo Einnahmen ./.</b> Ausgaben	<b>662,50 EUR</b>
Anfangsbestand	45.502,34 EUR
Ergebnis aus Finanztransaktionen	0,00 EUR

<b>Summe</b>	<b>46.164,84 EUR</b>
--------------	----------------------

<b>Summe</b>	<b>46.164,84 EUR</b>
--------------	----------------------

**31.12.2021****Stiftung WSV Tangstedt****Stiftungsfonds in der Bürger-Stiftung Stormarn****11 - 022**

<b>Einnahmen</b>		Verwahrentgelt
• Erträge Stiftungsfonds	1.714,52 EUR	
• Erträge Liquiditätsvorhaltung	0,00 EUR	
• Allgemeine Spenden	0,00 EUR	
• Sonstige Einnahme	0,00 EUR	
• Zweckgebundene Spenden	0,00 EUR	1.714,52 EUR
<b>Nachrichtlich:</b>		
• <b>Depoterträge laufendes Jahr</b>	487,12 EUR	
• <b>Depoterträge gebucht</b>	487,12 EUR	
• <b>Depoterträge nicht gebucht</b>	0,00 EUR	
	<b>WAHR</b>	
<b>Zinszahlungen für DL in 2021</b>		<b>Zahlung erfolgt</b>
DL - 28.000,00 EUR		1.714,52 EUR
• Zustiftungen	4.500,00 EUR	
		4.500,00 EUR
		<b>6.214,52 EUR</b>

<b>Vorhandenes Geldvermögen</b>		Zeitwert per 31.12.2021
<b>Kapitalanlagen</b>		
• Darlehen WSV Tangstedt	28.000,00 EUR	28.000,00 EUR
• BAY. LDBK. NACHRANG IHS V.18(28)	5.000,00 EUR	5.000,00 EUR
• BLB 1,55 % Festzins-Anleihe 2017-2032	2.250,00 EUR	2.246,85 EUR
• BAY.LDSBK.IS. 17/30	500,00 EUR	506,25 EUR
• BAY.LDSBK.IS. 17/32	1.000,00 EUR	999,00 EUR
• DEKABANK DGZ MTN.S.7392	1.000,00 EUR	1.097,70 EUR
• NORDLB NACHR. 01 13/23	5.000,00 EUR	5.255,50 EUR
• NORDLB NACHRANGANLEIHE 2016	2.000,00 EUR	2.110,00 EUR
• BAY. LDBK. 1,82 % Nachrang-Anleihe 21/31	2.600,00 EUR	2.567,50 EUR
• Vermögensverwaltung	16.500,00 EUR	17.871,79 EUR
• Geldmarktkonto (vorübergehend)	3.445,00 EUR	3.445,00 EUR
	darin schwebendes Ergebnis:	1.804,59 EUR
		<b>67.295,00 EUR</b>
<b>Liquidität</b>		
• Geldmarktkonto	1.963,87 EUR	davon Rücklage: 1.464,04 EUR
•		
•		
		<b>1.963,87 EUR</b>
<b>DL - 28.000,00 EUR - ZB 30.11.2025 4%</b>		
<b>RÜCKLAGE per 31.12.2021</b>		<b>1.464,04 EUR</b>
• Rücklagendotierung per 31.12.2021	171,45 EUR	171,45 EUR
• Rücklagen per 31.12.2020	1.292,59 EUR	1.292,59 EUR
	<b>Offene Zusagen</b>	
	<b>499,83 EUR</b>	<b>Verfügbare Mittel</b>
<b>Salden</b>	<b>31.12.2021</b>	
Geldmarktkonto	0,00 EUR	
Depot- und Kontoanlagen	5.408,87 EUR	
Vermögensverwaltung	47.350,00 EUR	
	16.500,00 EUR	69.258,87 EUR

<b>Ausgaben</b>	
• Allgemeine Fördermaßnahme	1.550,00 EUR
• Personalaufwand	0,00 EUR
• Sachaufwand (VerwK / Gebühren)	0,00 EUR
• Sachaufwand (Öffentlichkeitsarbeit)	0,00 EUR
• Sonstiger Aufwand	0,00 EUR
	<b>1.550,00 EUR</b>

<b>Saldo Einnahmen ./ Ausgaben</b>	<b>4.664,52 EUR</b>
<b>Anfangsbestand</b>	64.594,35 EUR
<b>Ergebnis aus Finanztransaktionen</b>	0,00 EUR

<b>Summe</b>	<b>69.258,87 EUR</b>
--------------	----------------------

<b>Summe</b>	<b>69.258,87 EUR</b>
--------------	----------------------

# 31.12.2021

## Erfahrung trifft Jugend in Reinfeld Stiftungsfonds in der Bürger-Stiftung Stormarn

# 11 - 023

### Einnahmen

• Erträge Stiftungsfonds	1.897,15 EUR	Verwahrtgelt
• Erträge Liquiditätsvorhaltung	0,00 EUR	
• Allgemeine Spenden	0,00 EUR	
• Zweckgebundene Spenden	0,00 EUR	1.897,15 EUR

### Nachrichtlich:

- **Depoterträge laufendes Jahr** 1.883,45 EUR
- **Depoterträge gebucht** 1.883,45 EUR
- **Depoterträge nicht gebucht** 0,00 EUR

**WAHR**

• Zustiftungen	0,00 EUR	<b>1.897,15 EUR</b>
	0,00 EUR	<b>1.897,15 EUR</b>

### Ausgaben

- Operative Zweckverwirklichung 776,60 EUR **WAHR**
- Allgemeine Fördermaßnahme 0,00 EUR
- Personalaufwand 0,00 EUR
- Sachaufwand (VerwK / Gebühren) 0,00 EUR
- Sachaufwand (Öffentlichkeitsarbeit) 0,00 EUR
- Sonstiger Aufwand 0,00 EUR

**776,60 EUR**

**Saldo Einnahmen ./ . Ausgaben 1.120,55 EUR**

**Anfangsbestand 76.399,09 EUR**

**Ergebnis aus Finanztransaktionen 0,00 EUR**

**Summe 77.519,64 EUR**

### Vorhandenes Geldvermögen

Kapitalanlagen		Zeitwert per 31.12.2021
• SPK.HOLST.IS.S.217	0,00 EUR	0,00 EUR
• DEKA-STIFTUNGEN BALANCE	4.895,15 EUR	4.958,90 EUR
• Sparkassenbrief 2015	0,00 EUR	0,00 EUR
• LB.HESS.-THR. NACHRANG-IHS 14/24	5.000,00 EUR	5.150,00 EUR
• NORDLB GELDM.FRN 19/15	2.500,00 EUR	2.511,25 EUR
• NORDLB GELDM.FRN 20/15	2.500,00 EUR	2.515,50 EUR
• NORDLB NACHRANG 2015	5.000,00 EUR	5.287,50 EUR
• NORDLB NACHRANGANLEIHE 2016	5.000,00 EUR	5.275,00 EUR
•		0,00 EUR
• DEKABANK DGZ MTN.S.7392	3.000,00 EUR	3.293,10 EUR
• Vermögensverwaltung	7.000,00 EUR	7.604,19 EUR
• Geldmarktkonto (vorübergehend)	30.142,06 EUR	30.142,06 EUR

darin schwebendes Ergebnis:	1.700,29 EUR	<b>65.037,21 EUR</b>
<b>Liquidität</b>		davon Rücklage:
• Geldmarktkonto	12.482,43 EUR	2.102,43 EUR

**12.482,43 EUR**

**RÜCKLAGE per 31.12.2021 2.102,43 EUR**

**\* Rücklagendotierung per 31.12.2021 189,72 EUR**

**\* Rücklagen per 31.12.2020 1.912,71 EUR**

**0,00 EUR Offene Zusagen**

**10.380,00 EUR Verfügbare Mittel**

<b>Salden</b>	<b>31.12.2021</b>
Geldmarktkonto	0,00 EUR
Depot- und Kontoanlagen	42.624,49 EUR
Vermögensverwaltung	27.895,15 EUR
	7.000,00 EUR
	77.519,64 EUR

**Summe 77.519,64 EUR**

**31.12.2021**

**Bürgerstiftung Oststeinbek**  
Stiftungsfonds in der Bürger-Stiftung Stormarn

**11 - 024**

Einnahmen	
• Erträge Stiftungsfonds	2.102,26 EUR
• Erträge Liquiditätsverwaltung	0,00 EUR
• Allgemeine Spenden	1.150,00 EUR
• Zweckgebundene Spenden	0,00 EUR
	<b>3.252,26 EUR</b>
<b>Nachrichtlich:</b>	
• Depotträge laufendes Jahr	2.088,56 EUR
• Depotträge gebucht	2.088,56 EUR
• Depotträge nicht gebucht	0,00 EUR
	<b>FALSCH</b>
<b>Fördermaßnahmen im sonstigen Aufwand</b>	
	438,00 EUR
	0,00 EUR
<b>Summe</b>	<b>438,00 EUR</b>
<b>Offene Zusagen / Fördervorhaben</b>	
	0,00 EUR
	0,00 EUR
	0,00 EUR
<b>Summe</b>	<b>0,00 EUR</b>
<b>Summe</b>	<b>3.252,26 EUR</b>
• Zustiftungen	1.400,00 EUR
	1.400,00 EUR
	<b>4.652,26 EUR</b>

Ausgaben	
• Operative Zweckverwirklichung	1.561,52 EUR
• Allgemeine Fördermaßnahme	3.272,61 EUR
• Personalaufwand	0,00 EUR
• Sachaufwand (VerwK / Gebühren)	0,00 EUR
• Sachaufwand (Öffentlichkeitsarbeit)	60,69 EUR
• Sonstiger Aufwand	84,60 EUR
	<i>incl. Fördermittel, s.o.</i>
<b>nachrichtlich:</b>	
davon investive Ausgaben ins Vermögen	0,00 EUR
	4.979,42 EUR
	<b>WAHR</b>
	<b>WAHR</b>
<b>Saldo Einnahmen ./. Ausgaben</b>	<b>-327,16 EUR</b>
<b>Anfangsbestand</b>	248.953,33 EUR
<b>Ergebnis aus Finanztransaktionen</b>	0,00 EUR
<b>Summe</b>	<b>248.626,17 EUR</b>

Vorhandenes Geldvermögen		Zeitwert per 31.12.2021
<b>Kapitalanlagen</b>		
• BAY. LDBK. NACHFRANG IHS V.18(28)	10.000,00 EUR	10.000,00 EUR
• Girokonto Raiba	0,00 EUR	0,00 EUR
• BAY. LDBK. 1,82 % Nachrang-Anleihe 21/31	27.100,00 EUR	26.761,25 EUR
• BLB 1,55 % Festzins-Anleihe 2017-2032	3.000,00 EUR	2.995,80 EUR
• DEKABANK DGZ MTN.S.7392	3.000,00 EUR	3.293,10 EUR
• DEKABANK DGZ MTN.S.7392	1.500,00 EUR	1.646,55 EUR
• LB.HESS.-THR. IS. 11/2013	10.000,00 EUR	10.350,00 EUR
• LB.HESS.-THR. NACHFRANG-IHS 14/24	10.000,00 EUR	10.164,70 EUR
• NORDLB NACHR. 01 13/23	10.000,00 EUR	10.511,00 EUR
• NORDLB GELDM.FRN 19/15	2.500,00 EUR	2.510,75 EUR
• NORDLB GELDM.FRN 20/15	2.500,00 EUR	2.515,25 EUR
• NORDLB NACHFRANG 2015	5.000,00 EUR	5.285,00 EUR
• NORDLB NACHFRANGANLEIHE 2016	10.000,00 EUR	10.550,00 EUR
• NORDLB GZFLR-INH.-SCHV. V.16(26)	3.000,00 EUR	2.978,10 EUR
• Vermögensverwaltung	100.000,00 EUR	108.313,85 EUR
• Geldmarktkonto (vorübergehend)	1.732,50 EUR	1.732,50 EUR
		209.607,85 EUR
	darin schwebendes Ergebnis:	199.332,50 EUR
<b>Liquidität</b>		davon Rücklage:
• Geldmarktkonto	47.922,72 EUR	4.542,50 EUR
aufzulösendes Konto	0,00 EUR	
• Girokonto Raiba	1.370,95 EUR	
		<b>49.293,67 EUR</b>
<b>RÜCKLAGE per 31.12.2021</b>	<b>4.542,50 EUR</b>	
★ Rücklagendotierung per 31.12.2021	210,23 EUR	
★ Rücklagen per 31.12.2020	4.332,27 EUR	
	<b>0,00 EUR</b>	<b>Offene Zusagen</b>
	<b>44.751,17 EUR</b>	<b>Verfügbare Mittel</b>
<b>Salden</b>		
	<b>31.12.2021</b>	
Giro Raiba	1.370,95 EUR	
GMK Sparkasse	49.655,22 EUR	
Depot- und Kontoanlagen	97.600,00 EUR	
Vermögensverwaltung	100.000,00 EUR	248.626,17 EUR
<b>Summe</b>		<b>248.626,17 EUR</b>

# Großhansdorf Stiftung

(Stiftungsfonds der Bürger-Stiftung Stormarn)

11-25

## 31.12.2021 Großhansdorf Stiftung Stiftungsfonds in der Bürger-Stiftung Stormarn

## 11 - 025

Einnahmen		Verwahrentgelt
• Erträge Stiftungsfonds	2.901,23 EUR	
• Erträge Liquiditätsvorhaltung	0,00 EUR	
• Allgemeine Spenden	10.250,00 EUR	
• Zweckgebundene Spenden	0,00 EUR	
• Sonstige Einnahme	0,00 EUR	
		13.151,23 EUR
<b>Nachrichtlich:</b>		
• <b>Depoterträge laufendes Jahr</b>	2.901,23 EUR	
• <b>Depoterträge gebucht</b>	2.901,23 EUR	
• <b>Depoterträge nicht gebucht</b>	0,00 EUR	
	<b>WAHR</b>	
• Zustiftungen	0,00 EUR	13.151,23 EUR
		0,00 EUR
		<b>13.151,23 EUR</b>

Vorhandenes Geldvermögen		Zeitwert per 31.12.2021
<b>Kapitalanlagen</b>		77.883,90 EUR
• DEKA-STIFTUNGEN BALANCE (1.335 Stück)	73.001,00 EUR	3.293,10 EUR
• DEKABANK DGZ MTN.S.7392	3.000,00 EUR	3.841,95 EUR
• DEKABANK DGZ MTN.S.7392	3.500,00 EUR	2.995,80 EUR
• BLB 1,55 % Festzins-Anleihe 2017-203:	3.000,00 EUR	2.025,00 EUR
• BAY.LDSBK.IS. 17/30	2.000,00 EUR	5.175,00 EUR
• LB.HESS.-THR.IS.13/23	5.000,00 EUR	5.082,35 EUR
• LB.HESS.-THR.NACHRA.-IHS 14/24	5.000,00 EUR	5.255,50 EUR
• NORDLB NACHR. 01 13/23	5.000,00 EUR	2.510,75 EUR
• NORDLB GELDM.FRN 19/15	2.500,00 EUR	2.515,29 EUR
• NORDLB GELDM.FRN 20/15	2.500,00 EUR	21.140,00 EUR
• NORDLB NACHRANG 2015	20.000,00 EUR	10.550,00 EUR
• NORDLB NACHRANGANLEIHE 2016	10.000,00 EUR	
•		
•		
• NORDLB GZFLR-INH.-SCHV. V.16(26)	3.000,00 EUR	2.978,10 EUR
• Vermögensverwaltung	8.000,00 EUR	8.665,11 EUR
• Geldmarktkonto (vorübergehend)	49,00 EUR	49,00 EUR
	0,00 EUR	0,00 EUR
		<b>145.550,00 EUR</b>
darin schwebendes Ergebnis:	8.410,81 EUR	davon Rücklagen:
		5.876,98 EUR
<b>Liquidität</b>		
• Geldmarktkonto	44.074,16 EUR	
aufzulösendes Konto	0,00 EUR	
		<b>44.074,16 EUR</b>
		<b>5.876,98 EUR</b>
<b>RÜCKLAGE per 31.12.2021</b>		<b>31.12.2020</b>
<b>Rücklagen</b>		
Freie Rücklage	3.584,68 EUR	
Projektrücklage *	2.002,18 EUR	
<b>Summe Rücklagen</b>	<b>5.586,86 EUR</b>	
* Rücklagendotierung	Freie Rücklage	290,12 EUR
	Projektrücklage	0,00 EUR
	per 31.12.2021	
	* Hinweis: Die Projektrücklage (4.902,18 EUR) wurde in 2011 mit 2.900,00 EUR	
	* Hinweis: teilaufgelöst.	
	<b>0,00 EUR</b>	<b>Offene Zusagen</b>
	<b>38.197,18 EUR</b>	<b>Verfügbare Mittel</b>
<b>Salden</b>	<b>31.12.2021</b>	
Geldmarktkonto	44.123,16 EUR	
Depot- und Kontoanlagen	137.501,00 EUR	
Vermögensverwaltung	8.000,00 EUR	
		189.624,16 EUR

Ausgaben		
• Operative Zweckverwirklichung	0,00 EUR	<b>WAHR</b>
• Allgemeine Fördermaßnahme	0,00 EUR	<b>WAHR</b>
• Personalaufwand	0,00 EUR	
• Sachaufwand (VerwK / Gebühren)	0,00 EUR	
• Sachaufwand (Öffentlichkeitsarbeit)	0,00 EUR	
• Sonstiger Aufwand	0,00 EUR	
		<b>0,00 EUR</b>

<b>Saldo Einnahmen ./ Ausgaben</b>	<b>13.151,23 EUR</b>
<b>Anfangsbestand</b>	<b>176.472,93 EUR</b>
<b>Ergebnis aus Finanztransaktionen</b>	<b>0,00 EUR</b>
<b>Summe</b>	<b>189.624,16 EUR</b>

<b>Summe</b>	<b>189.624,16 EUR</b>
--------------	-----------------------

# 31.12.2021

## Stiftung Bürger für Ammersbek Stiftungsfonds in der Bürger-Stiftung Stormarn

# 11 - 026

Einnahmen		Verwahrentgelt
• Erträge Stiftungsfonds	336,00 EUR	
• Erträge Liquiditätsvorhaltung	0,00 EUR	
• Allgemeine Spenden	600,00 EUR	
• Zweckgebundene Spenden	0,00 EUR	
<i>nachrichtlich: enthaltene Sachspenden</i>	0,00 EUR	936,00 EUR
<b>Nachrichtlich:</b>		
• <i>Depoterträge laufendes Jahr</i>	336,00 EUR	
• <i>Depoterträge gebucht</i>	336,00 EUR	
• <i>Depoterträge nicht gebucht</i>	0,00 EUR	
	<b>WAHR</b>	
• Zustiftungen	0,00 EUR	<b>936,00 EUR</b>
		0,00 EUR
		<b>936,00 EUR</b>

Vorhandenes Geldvermögen		Zeitwert per 31.12.2021
<b>Kapitalanlagen</b>		
• NORDLB NACHR. 01 13/23	2.000,00 EUR	<b>2.105,00 EUR</b>
• LB.HESS.-THR.IS.13/23	2.000,00 EUR	<b>2.088,00 EUR</b>
• LB.HESS.-THR. NACHRANG-IHS 14/24	1.000,00 EUR	<b>1.030,00 EUR</b>
• NORDLB NACHRANG 2015	1.000,00 EUR	<b>1.057,50 EUR</b>
• DEKABANK DGZ MTN.S.7392	2.000,00 EUR	<b>2.195,40 EUR</b>
• BLB 1,55 % Festzins-Anleihe 2017-2032	2.000,00 EUR	<b>1.997,20 EUR</b>
• BAY. LDBK. 1,82 % Nachrang-Anleihe 21/31	300,00 EUR	<b>301,50 EUR</b>
• Geldmarktkonto (vorübergehend)	11,11 EUR	<b>11,11 EUR</b>
	0,00 EUR	
	474,60 EUR	<b>10.311,11 EUR</b>
	darin schwebendes Ergebnis:	
		<b>10.311,11 EUR</b>
<b>Liquidität</b>		
• Geldmarktkonto	9.575,60 EUR	davon Rücklage:
aufzulösendes Konto	0,00 EUR	330,89 EUR
		<b>9.575,60 EUR</b>
		<b>330,89 EUR</b>
		<b>33,60 EUR</b>
		<b>297,29 EUR</b>
	<b>0,00 EUR</b>	<b>Offene Zusagen</b>
	<b>9.244,71 EUR</b>	<b>Verfügbare Mittel</b>
<b>Salden</b>		<b>31.12.2021</b>
		<b>0,00 EUR</b>
Geldmarktkonto		<b>9.586,71 EUR</b>
Depot- und Kontoanlagen		<b>10.300,00 EUR</b>
		<b>19.886,71 EUR</b>

Ausgaben		0,00 EUR
• Operative Zweckverwirklichung	0,00 EUR	
• Allgemeine Fördermaßnahme	0,00 EUR	
• Personalaufwand	0,00 EUR	
• Sachaufwand (Verwk / Gebühren)	0,00 EUR	
• Sachaufwand (Öffentlichkeitsarbeit)	0,00 EUR	
• Sonstiger Aufwand	0,00 EUR	
		<b>0,00 EUR</b>

<b>Saldo Einnahmen ./ Ausgaben</b>	<b>936,00 EUR</b>
<b>Anfangsbestand</b>	<b>18.950,71 EUR</b>
<b>Ergebnis aus Finanztransaktionen</b>	<b>0,00 EUR</b>

<b>Summe</b>	<b>19.886,71 EUR</b>
--------------	----------------------

<b>Summe</b>	<b>19.886,71 EUR</b>
--------------	----------------------

# 31.12.2021

## Heik-Stiftung

### Stiftungsfonds in der Bürger-Stiftung Stormarn

# 11 - 027

Einnahmen		
• Erträge Stiftungsfonds	4.204,81 EUR	Einlösungsgewinn IHS
• Erträge Liquiditätsvorhaltung	190,00 EUR	
• Allgemeine Spenden	0,00 EUR	
• Zweckgebundene Spenden	0,00 EUR	
<b>Nachrichtlich:</b>		4.394,81 EUR
• <b>Depoterträge laufendes Jahr</b>	4.204,81 EUR	
• <b>Depoterträge gebucht</b>	4.204,81 EUR	
• <b>Depoterträge nicht gebucht</b>	0,00 EUR	
	<b>WAHR</b>	
• Zustiftungen	0,00 EUR	
		<b>4.394,81 EUR</b>
		0,00 EUR
		<b>4.394,81 EUR</b>

Vorhandenes Geldvermögen		Zeitwert per 31.12.2021
<b>Kapitalanlagen</b>		
• Nordlux Pro Fondsmanagement-BüSt-Fonds	24.974,17 EUR	25.566,97 EUR
• FONDAK Inh.-Anteile P	14.805,45 EUR	30.707,10 EUR
• BLB 1..55 % Festzins-Anleihe 2017-2032	10.000,00 EUR	9.986,00 EUR
• BAY.LDSBK.IS. 17/30	10.000,00 EUR	10.125,00 EUR
• BAY.LDSBK.IS. 17/32	20.000,00 EUR	19.980,00 EUR
• NORDLB KOMBIALEIHE 03/17	2.000,00 EUR	2.012,40 EUR
• BAY.LDBK. 1,82 % Nachrang-Anleihe 21/31	400,00 EUR	402,00 EUR
• NORDLB NACHRANGANLEIHE 2016	10.000,00 EUR	10.550,00 EUR
• NORDLB NACHRANG 2015	10.000,00 EUR	10.575,00 EUR
• DEKA-DIVIDENDSTRATEGIE INHABER-ANTEILE CF(A)	29.240,00 EUR	48.047,99 EUR
• SPK.HOLST.IS.S.217	0,00 EUR	0,00 EUR
• DEKA-STIFTUNGEN BALANCE	24.195,40 EUR	25.086,20 EUR
• Vermögensverwaltung	3.000,00 EUR	3.258,94 EUR
• Geldmarktkonto (vorübergehend)	19.838,51 EUR	19.838,51 EUR
	darin schwebendes Ergebnis:	<b>178.453,53 EUR</b>
	davon Rücklage:	9.813,74 EUR
<b>Liquidität</b>		<b>31.282,09 EUR</b>
• Geldmarktkonto	31.282,09 EUR	
		<b>31.282,09 EUR</b>
<b>RÜCKLAGE per 31.12.2021</b>		
		<b>9.813,74 EUR</b>
<b>Rücklagen</b>		
Freie Rücklage		<b>31.12.2020</b>
Projektrücklage		9.393,26 EUR
Summe Rücklagen		0,00 EUR
★ Rücklagendotierung		9.393,26 EUR
★ per 31.12.2021		420,48 EUR
Freie Rücklage		0,00 EUR
Projektrücklage		0,00 EUR
	<b>Offene Zusagen</b>	
	<b>21.468,35 EUR</b>	<b>Verfügbare Mittel</b>
<b>Salden</b>	<b>31.12.2021</b>	
Geldmarktkonto	51.120,60 EUR	
Depot- und Kontoanlagen	155.615,02 EUR	
Vermögensverwaltung	3.000,00 EUR	209.735,62 EUR
		<b>209.735,62 EUR</b>

Ausgaben		
• Allgemeine Fördermaßnahme	4.281,50 EUR	aus Projektrücklage
• Personalaufwand	0,00 EUR	
• Sachaufwand (VerwK / Gebühren)	0,00 EUR	
• Sachaufwand (Öffentlichkeitsarbeit)	0,00 EUR	
• Sonstiger Aufwand	0,00 EUR	
	<b>0,00 EUR</b>	
	0,00 EUR	
		<b>4.281,50 EUR</b>

<b>Saldo Einnahmen ./.</b> Ausgaben	<b>113,31 EUR</b>
Anfangsbestand	209.622,31 EUR
Ergebnis aus Finanztransaktionen	0,00 EUR
<b>Summe</b>	<b>209.735,62 EUR</b>

# 31.12.2021

Stiftung Donati Schloss Reinbek  
Stiftungsfonds in der Bürger-Stiftung Stormarn

# 11 - 028

Einnahmen		Verwahrentgelt
• Erträge Stiftungsfonds	13.002,54 EUR	
• Erträge Liquiditätsvorhaltung	0,00 EUR	
• Allgemeine Spenden	21.850,00 EUR	
• Zweckgebundene Spenden	9.836,95 EUR	
<i>nachrichtlich davon Sachspenden</i>	<b>0,00 EUR</b>	44.689,49 EUR
<b>Nachrichtlich:</b>		
• <i>Depoterträge laufendes Jahr</i>	13.002,54 EUR	
• <i>Depoterträge gebucht</i>	13.002,54 EUR	
• <i>Depoterträge nicht gebucht</i>	<b>WAHR</b>	
• <b>Zustiftungen</b>	850.000,00 EUR	
		<b>44.689,49 EUR</b>
		850.000,00 EUR
		<b>894.689,49 EUR</b>

Vorhandenes Geldvermögen		Zeitwert per 31.12.2021
<b>Kapitalanlagen</b>		
• NORDLB GELDM.FRN 19/15	2.500,00 EUR	2.511,25 EUR
• BAY.LDSBK.IS. 17/30	500,00 EUR	506,25 EUR
• BAY.LDSBK.IS. 17/32	20.000,00 EUR	19.980,00 EUR
• BAY. LDBK. NACHRANG IHS V.18(28)	15.000,00 EUR	15.300,00 EUR
• LB.HESS.-THR. IS. 13/23	3.000,00 EUR	3.132,00 EUR
• LB.HESS.-THR. NACHRANG-IHS 14/24	5.000,00 EUR	5.150,00 EUR
• NORDLB NACHRANG 2015	10.000,00 EUR	10.575,00 EUR
• NORDLB NACHRANGANLEIHE 2016	10.000,00 EUR	10.550,00 EUR
• BAY. LDBK. 1.82 % Nachrang-Anleihe 21/31	200,00 EUR	201,00 EUR
• Nordlux Pro Fondsmanagement-BüSt-Fonds	450.710,22 EUR	474.196,85 EUR
• Vermögensverwaltung	410.000,00 EUR	445.388,44 EUR
• Geldmarktkonto (vorübergehend)	50.089,78 EUR	50.089,78 EUR
	0,00 EUR	0,00 EUR
	0,00 EUR	0,00 EUR
	60.580,57 EUR	977.000,00 EUR
<b>Liquidität</b>		
• FREI	0,00 EUR	davon Rücklage:
• Geldmarktkonto	57.601,08 EUR	0,00 EUR
		3.431,61 EUR
	0,00 EUR	<b>57.601,08 EUR</b>
<b>RÜCKLAGE per 31.12.2021</b>		<b>3.431,61 EUR</b>
* Rücklagendotierung per 31.12.2021		1.300,25 EUR
* Rücklagen per 31.12.2020		2.131,36 EUR
	<b>0,00 EUR</b>	<b>Offene Zusagen</b>
	<b>54.169,47 EUR</b>	<b>Verfügbare Mittel</b>
<b>Salden</b>		
		<b>31.12.2021</b>
<b>Geldmarktkonto</b>	107.690,86 EUR	
<b>Depot- und Kontoanlagen</b>	516.910,22 EUR	
<b>Vermögensverwaltung</b>	410.000,00 EUR	1.034.601,08 EUR

<b>Ausgaben</b>		
• Allgemeine Fördermaßnahme	0,00 EUR	<b>WAHR</b>
• Operative Maßnahmen	9.836,95 EUR	<b>WAHR</b>
• Personalaufwand	0,00 EUR	
• Sachaufwand (VerwK / Gebühren)	0,00 EUR	
• Sachaufwand (Öffentlichkeitsarbeit)	0,00 EUR	
• Sonstiger Aufwand	0,00 EUR	
		<b>9.836,95 EUR</b>

<b>Saldo Einnahmen ./l. Ausgaben</b>	<b>884.852,54 EUR</b>
<b>Anfangsbestand</b>	149.748,54 EUR
<b>Ergebnis aus Finanztransaktionen</b>	0,00 EUR

<b>Summe</b>	<b>1.034.601,08 EUR</b>
--------------	-------------------------



# 31.12.2021

Stiftung Beruf und Familie Stormarn  
Stiftungsfonds in der Bürger-Stiftung Stormarn

# 11 - 029

Einnahmen		Verwahrentgelt
• Erträge Stiftungsfonds	602,20 EUR	
• Erträge Liquiditätsvorrhaltung	0,00 EUR	
• Allgemeine Spenden	0,00 EUR	
• Zweckgebundene Spenden	0,00 EUR	602,20 EUR
<b>Nachrichtlich:</b>		
• <i>Depoterträge laufendes Jahr</i>	602,20 EUR	
• <i>Depoterträge gebucht</i>	602,20 EUR	
• <i>Depoterträge nicht gebucht</i>	<b>WAHR</b>	
• Zustiftungen	0,00 EUR	<b>602,20 EUR</b>

Vorhandenes Geldvermögen		Zeitwert per 31.12.2021
<b>Kapitalanlagen</b>		
• DEKABANK DGZ MTN.S.7392	5.000,00 EUR	5.488,50 EUR
• BLB 1,55 % Festzins-Anleihe 2017-203	4.000,00 EUR	3.994,40 EUR
• NORDLB NACHRANG 2015	5.000,00 EUR	5.287,50 EUR
• NORDLB NACHRANGANLEIHE 2016	5.000,00 EUR	5.275,00 EUR
• NORDLB 4-Phasen-Bond 36/16	0,00 EUR	0,00 EUR
• NORDLB GZFLR-INH.-SCHV. V.16(26)	3.000,00 EUR	2.979,60 EUR
• NORDLB 4-Phasen-Bond 43/16	0,00 EUR	0,00 EUR
• Vermögensverwaltung	10.000,00 EUR	10.863,13 EUR
• Geldmarktkonto (vorübergehend)	0,00 EUR	0,00 EUR
darin schwebendes Ergebnis:	1.888,13 EUR	<b>32.000,00 EUR</b>
<b>Liquidität</b>		
• Geldmarktkonto	2.273,50 EUR	davon Rücklage: 407,94 EUR
		<b>2.273,50 EUR</b>
<b>RÜCKLAGE per 31.12.2021</b>		<b>407,94 EUR</b>
• Rücklagendotierung per 31.12.2021		60,22 EUR
• Rücklagen per 31.12.2020		347,72 EUR
<b>0,00 EUR</b>	<b>Offene Zusagen</b>	
<b>1.865,56 EUR</b>	<b>Verfügbare Mittel</b>	
<b>Salden</b>	<b>31.12.2021</b>	
Geldmarktkonto	0,00 EUR	
Depot- und Kontoanlagen	2.273,50 EUR	
Vermögensverwaltung	22.000,00 EUR	
	10.000,00 EUR	
		34.273,50 EUR

Ausgaben		0,00 EUR
• Allgemeine Fördermaßnahme	0,00 EUR	
• Personalaufwand	0,00 EUR	
• Sachaufwand (VerwK / Gebühren)	0,00 EUR	
• Sachaufwand (Öffentlichkeitsarbeit)	0,00 EUR	
• Sonstiger Aufwand	0,00 EUR	

<b>Saldo Einnahmen ./.</b>	<b>Ausgaben</b>	<b>602,20 EUR</b>
Anfangsbestand		33.671,30 EUR
Ergebnis aus Finanztransaktionen		0,00 EUR
<b>Summe</b>		<b>34.273,50 EUR</b>

<b>Summe</b>	<b>34.273,50 EUR</b>
--------------	----------------------

**31.12.2021**
**VfL-Stiftung (des VfL Oldesloe von 1862 e.V.)  
Stiftungsfonds in der Bürger-Stiftung Stormarn**
**11 - 030**

<b>Einnahmen</b>		Verwahrentgelt
• Erträge Stiftungsfonds	736,11 EUR	
• Erträge Liquiditätsvorhaltung	0,00 EUR	
• Allgemeine Spenden	0,00 EUR	
• Zweckgebundene Spenden	0,00 EUR	736,11 EUR
<b>Nachrichtlich:</b>		
• <i>Depoterträge laufendes Jahr</i>	736,11 EUR	
• <i>Depoterträge gebucht</i>	736,11 EUR	
• <i>Depoterträge nicht gebucht</i>	0,00 EUR	
	<b>WAHR</b>	
• Zustiftungen	0,00 EUR	
		<b>736,11 EUR</b>
		0,00 EUR
		<b>736,11 EUR</b>

<b>Vorhandenes Geldvermögen</b>		Zeitwert per 31.12.2021
<b>Kapitalanlagen</b>		
• NORDLB NACHR. 01 13/23	2.000,00 EUR	2.105,00 EUR
• LB.HESS.-THR. IS. 13/23	2.000,00 EUR	2.088,00 EUR
• LB.HESS.-THR. NACHR.-IHS 14/24	5.000,00 EUR	5.150,00 EUR
• BAY.LDSBK.IS. 17/30	500,00 EUR	506,25 EUR
• NORDLB GELDM.FRN 19/15	2.500,00 EUR	2.511,25 EUR
• NORDLB GELDM.FRN 20/15	2.500,00 EUR	2.515,50 EUR
• NORDLB NACHRANG 2015	3.000,00 EUR	3.172,50 EUR
• NORDLB NACHRANGANLEIHE 2016	5.000,00 EUR	5.275,00 EUR
• NORDLB 4-Phasen-Bond 43/16		0,00 EUR
• DEKABANK DGZ MTN.S.7392	3.000,00 EUR	3.293,10 EUR
• Vermögensverwaltung	5.000,00 EUR	5.431,57 EUR
• Geldmarktkonto (vorübergehend)	33,00 EUR	33,00 EUR
		<b>30.533,00 EUR</b>
darin schwebendes Ergebnis:	1.548,17 EUR	
<b>Liquidität</b>		davon Rücklage:
• Geldmarktkonto	5.975,94 EUR	542,30 EUR
		<b>5.975,94 EUR</b>
<b>RÜCKLAGE per 31.12.2021</b>		<b>542,30 EUR</b>
★ Rücklagendotierung per 31.12.2021		73,61 EUR
★ Rücklagen per 31.12.2020		468,69 EUR
	<b>0,00 EUR</b>	<b>Offene Zusagen</b>
	<b>5.433,64 EUR</b>	<b>Verfügbare Mittel</b>
<b>Salden</b>		<b>31.12.2021</b>
Geldmarktkonto		0,00 EUR
Depot- und Kontoanlagen		6.008,94 EUR
Vermögensverwaltung		25.500,00 EUR
		5.000,00 EUR
		36.508,94 EUR

<b>Ausgaben</b>		0,00 EUR
• Allgemeine Fördermaßnahme	0,00 EUR	
• Personalaufwand	0,00 EUR	
• Sachaufwand (VerwK / Gebühren)	0,00 EUR	
• Sachaufwand (Öffentlichkeitsarbeit)	0,00 EUR	
• Sonstiger Aufwand	0,00 EUR	
		<b>0,00 EUR</b>

<b>Saldo Einnahmen ./. Ausgaben</b>	<b>736,11 EUR</b>
<b>Anfangsbestand</b>	<b>35.772,83 EUR</b>
<b>Ergebnis aus Finanztransaktionen</b>	<b>0,00 EUR</b>
<b>Summe</b>	<b>36.508,94 EUR</b>

<b>Summe</b>	<b>36.508,94 EUR</b>
--------------	----------------------

# Bürgerstiftung Barsbüttel

## Stiftungsfonds in der Bürger-Stiftung Stormarn

# 31.12.2021

# 11 - 031

Einnahmen		Verwahrentgelt
• Erträge Stiftungsfonds	387,86 EUR	
• Erträge Liquiditätsvorhaltung	0,00 EUR	
• Allgemeine Spenden	1.100,00 EUR	
• Zweckgebundene Spenden	5.300,00 EUR	
• Sonstige Einnahme	0,00 EUR	6.787,86 EUR
<b>Nachrichtlich:</b>		
• <b>Depoterträge laufendes Jahr</b>	387,86 EUR	
• <b>Depoterträge gebucht</b>	387,86 EUR	
• <b>Depoterträge nicht gebucht</b>	0,00 EUR	
	<b>WAHR</b>	
• Zweckgebundene Spenden	5.000,00 EUR	<b>Vortrag aus 2020</b> 0,00 EUR
• Busbegleitung	0,00 EUR	0,00 EUR
• Integration	300,00 EUR	0,00 EUR
• Flüchtlinge	0,00 EUR	0,00 EUR
• Teddybären	0,00 EUR	0,00 EUR
	<b>5.300,00 EUR</b>	<b>0,00 EUR</b>
• Zustiftungen	0,00 EUR	<b>6.787,86 EUR</b>
		<b>0,00 EUR</b>
		<b>6.787,86 EUR</b>
<b>Ausgaben</b>		
• Operative Zweckverwirklichung	7.028,29 EUR	
• Allgemeine Fördermaßnahme	0,00 EUR	
• Personalaufwand	0,00 EUR	
• Sachaufwand (VerwK / Gebühren)	0,00 EUR	
• Sachaufwand (Öffentlichkeitsarbeit)	0,00 EUR	
• Sonstiger Aufwand	39,47 EUR	
		<b>7.067,76 EUR</b>

<b>Saldo Einnahmen ./. Ausgaben</b>	<b>-279,90 EUR</b>
<b>Anfangsbestand</b>	27.623,35 EUR
<b>Ergebnis aus Finanztransaktionen</b>	0,00 EUR
<b>Summe</b>	<b>27.343,45 EUR</b>

Vorhandenes Geldvermögen		Zeitwert per 31.12.2021
<b>Kapitalanlagen</b>		
• NORDLB NACHR. 01 13/23	2.000,00 EUR	2.105,00 EUR
• LB.HESS.-THR. IS. 11/2013	2.000,00 EUR	2.088,00 EUR
• LB.HESS.-THR. NACHRANG-IHS 14/24	2.000,00 EUR	2.060,00 EUR
• BLB 1,55 % Festzins-Anleihe 2017-2032	2.000,00 EUR	1.997,20 EUR
• NORDLB GELDM.FRN 19/15	2.500,00 EUR	2.511,25 EUR
• NORDLB GELDM.FRN 20/15	2.500,00 EUR	2.515,50 EUR
• BAY. LDBK. 1.82 % Nachrang-Anleihe 21/31	400,00 EUR	402,00 EUR
• DEKABANK DGZ MTN.S.7392	2.500,00 EUR	2.744,25 EUR
• Vermögensverwaltung	2.000,00 EUR	2.172,63 EUR
• Geldmarktkonto (vorübergehend)	10,00 EUR	10,00 EUR
	0,00 EUR	
	695,83 EUR	<b>17.910,00 EUR</b>
darin schwebendes Ergebnis:		
		<b>17.910,00 EUR</b>
<b>Liquidität</b>		
• Geldmarktkonto	9.433,45 EUR	davon Rücklage: 420,81 EUR
• aufzulösendes Konto	0,00 EUR	
		<b>9.433,45 EUR</b>
		<b>420,81 EUR</b>
		<b>38,79 EUR</b>
		<b>382,02 EUR</b>
		<b>9.012,64 EUR</b>
		<b>0,00 EUR</b>
		<b>Offene Zusagen</b>
		<b>Verfügbare Mittel</b>
• Operative Zweckverwirklichung	7.028,29 EUR	
• Busbegleitung	0,00 EUR	
• Integration	0,00 EUR	
• Flüchtlinge	0,00 EUR	
• Sonstiges	0,00 EUR	
	<b>7.028,29 EUR</b>	
		<b>31.12.2021</b>
		<b>0,00 EUR</b>
		<b>9.443,45 EUR</b>
		<b>15.900,00 EUR</b>
		<b>2.000,00 EUR</b>
		<b>27.343,45 EUR</b>

<b>Summe</b>	<b>27.343,45 EUR</b>
--------------	----------------------

**31.12.2021**
**Hans-Jürgen und Adolf Voss-Stiftung**  
 Stiftungsfonds in der Bürger-Stiftung Stormarn
**11 - 032**

<b>Einnahmen</b>		Verwahrentgelt
• Erträge Stiftungsfonds	3.126,15 EUR	
• Erträge Liquiditätsvorhaltung	0,00 EUR	
• Allgemeine Spenden	0,00 EUR	
• Zweckgebundene Spenden	0,00 EUR	
• Sonstige Einnahmen	0,00 EUR	
<b>Nachrichtlich:</b>		3.126,15 EUR
• <b>Depoterträge laufendes Jahr</b>	3.071,35 EUR	
• <b>Depoterträge gebucht</b>	3.071,35 EUR	
• <b>Depoterträge nicht gebucht</b>	<b>WAHR</b>	
• Zustiftungen	0,00 EUR	
		<b>3.126,15 EUR</b>
		0,00 EUR
		<b>3.126,15 EUR</b>

<b>Vorhandenes Geldvermögen</b>		Zeitwert per 31.12.2021
<b>Kapitalanlagen</b>		<b>15.300,00 EUR</b>
• BAY. LDBK. NACHRANG IHS V.18(28)	15.000,00 EUR	5.991,60 EUR
• BLB 1,55 % Festzins-Anleihe 2017-20:	6.000,00 EUR	5.055,00 EUR
• BAY.LDSBK. FLR-INH.SCHV. V.16(26)	5.000,00 EUR	3.132,00 EUR
• LB.HESS.-THR. IS. 13/23	3.000,00 EUR	10.300,00 EUR
• LB.HESS.-THR. NACHR.-IHS 14/24	10.000,00 EUR	2.105,00 EUR
• NORDLB NACHR. 01 13/23	2.000,00 EUR	15.067,50 EUR
• NORDLB GELDM.FRN 19/15	15.000,00 EUR	15.093,00 EUR
• NORDLB GELDM.FRN 20/15	15.000,00 EUR	21.150,00 EUR
• NORDLB NACHRANG 2015	20.000,00 EUR	21.100,00 EUR
• NORDLB NACHRANGANLEIHE 2016	20.000,00 EUR	0,00 EUR
• NORDLB 4-Phasen-Bond 36/16	0,00 EUR	0,00 EUR
• NORDLB 4-Phasen-Bond 43/16	0,00 EUR	9.932,00 EUR
• NORDLB GZFLR-INH.-SCHV. V.16(26)	10.000,00 EUR	0,00 EUR
• Sparkassenbrief 2015	0,00 EUR	32.516,95 EUR
• WESTINVEST INTERSELECT	31.462,05 EUR	38.020,96 EUR
• Vermögensverwaltung	35.000,00 EUR	0,00 EUR
• Geldmarktkonto (vorübergehend)	0,00 EUR	0,00 EUR
		<b>187.462,05 EUR</b>
darin schwebendes Ergebnis:	7.301,96 EUR	
<b>Liquidität</b>		davon Rücklage:
• Geldmarktkonto	15.935,41 EUR	2.296,27 EUR
		<b>15.935,41 EUR</b>
		<b>2.296,27 EUR</b>
<b>RÜCKLAGE per 31.12.2021</b>		
		<b>312,62 EUR</b>
		<b>1.983,65 EUR</b>
★ Rücklagendotierung per 31.12.2021		
★ Rücklagen per 31.12.2020		
		<b>Offene Zusagen</b>
		<b>Verfügbare Mittel</b>
<b>Salden</b>	<b>31.12.2021</b>	
		0,00 EUR
Geldmarktkonto		15.935,41 EUR
Depot- und Kontoanlagen		152.462,05 EUR
Vermögensverwaltung		35.000,00 EUR
		203.397,46 EUR

<b>Ausgaben</b>		<b>WAHR</b>
• Allgemeine Fördermaßnahme	0,00 EUR	
• Personalaufwand	0,00 EUR	
• Sachaufwand (VerwK/ Gebühren)	0,00 EUR	
• Sachaufwand (Öffentlichkeitsarbeit)	0,00 EUR	
• Sonstiger Aufwand	696,01 EUR	
		<b>696,01 EUR</b>

<b>Saldo Einnahmen ./ Ausgaben</b>	<b>2.430,14 EUR</b>
<b>Anfangsbestand</b>	200.967,32 EUR
<b>Ergebnis aus Finanztransaktionen</b>	0,00 EUR

<b>Summe</b>	<b>203.397,46 EUR</b>
--------------	-----------------------

<b>Summe</b>	<b>203.397,46 EUR</b>
--------------	-----------------------



# 31.12.2021

## UJOTKA-Behindertensport-Stiftung Stiftungsfonds in der Bürger-Stiftung Stormarn

# 11 - 034

Einnahmen	
• Erträge Stiftungsfonds	davon Wohnungsverwaltung 2.426,22 EUR 1.800,00 EUR
• Erträge Liquiditätsvorhaltung	0,00 EUR Verwahrentgelt
• Allgemeine Spenden	200,00 EUR
• Zweckgebundene Spenden	0,00 EUR
	<b>2.626,22 EUR</b>
• Zustiftungen	0,00 EUR
	<b>0,00 EUR</b>
	<b>2.626,22 EUR</b>
<b>Nachrichtlich:</b>	
• Depoterträge laufendes Jahr	626,22 EUR
• Depoterträge gebucht	626,22 EUR
• Depoterträge nicht gebucht	0,00 EUR
	<b>WAHR</b>
	<b>0,00</b>

Vorhandenes Geldvermögen	
<b>Kapitalanlagen</b>	<b>#BEZUG!</b>
• NORDLB NACHR. 01 13/23	5.000,00 EUR
• LB.HESS.-THR. NACHR.-IHS 14/24	5.000,00 EUR
• NORDLB GELDM.FRN 19/15	5.000,00 EUR
• NORDLB GELDM.FRN 20/15	5.000,00 EUR
• NORDLB NACHRANG 2015	5.000,00 EUR
• BAY. LDBK. 1,82 % Nachrang-Anleihe 21/31	300,00 EUR
• Vermögensverwaltung	5.000,00 EUR
• Geldmarktkonto (vorübergehend)	45,87 EUR
	<b>30.345,87 EUR</b>
	<b>49.654,13 EUR</b>
	davon Rücklage: 17.667,97 EUR
	<b>23.335,82 EUR</b>
	<b>23.335,82 EUR</b>

Ausgaben	
• Allgemeine Fördermaßnahme	1.056,00 EUR
• Personalaufwand	0,00 EUR
• Sachaufwand (VerwK / Gebühren)	0,00 EUR
• Sachaufwand (Öffentlichkeitsarbeit)	0,00 EUR
	davon Wohnungsverwaltung 0,00 EUR
• Sonstiger Aufwand	0,00 EUR
	<b>1.056,00 EUR</b>

<b>RÜCKLAGE per 31.12.2021</b>	<b>17.667,97 EUR</b>
<b>* Instandhaltungsrücklage 31.12.2021</b>	<b>15.000,00 EUR</b>
<b>* Rücklagendotierung per 31.12.2021</b>	<b>242,62 EUR</b>
<b>* Rücklagen per 31.12.2020</b>	<b>2.425,35 EUR</b>
	<b>0,00 EUR</b>
	<b>5.667,85 EUR</b>
	<b>Offene Zusagen</b>
	<b>Verfügbare Mittel</b>
<b>Salden</b>	<b>31.12.2021</b>
Geldmarktkonto	0,00 EUR
Depot- und Kontoanlagen	23.381,69 EUR
Vermögensverwaltung	25.300,00 EUR
	5.000,00 EUR
	53.681,69 EUR

<b>Saldo Einnahmen ./. Ausgaben</b>	<b>1.570,22 EUR</b>
Anfangsbestand	52.111,47 EUR
Ergebnis aus Finanztransaktionen	0,00 EUR
<b>Summe</b>	<b>53.681,69 EUR</b>

<b>Summe</b>	<b>53.681,69 EUR</b>
--------------	----------------------

# 31.12.2021

## Handball-Stiftung Bargtheide Stiftungsfonds in der Bürger-Stiftung Stormarn

# 11 - 035

Einnahmen		
• Erträge Stiftungsfonds	417,96 EUR	Verwahrentgelt
• Erträge Liquiditätsvorhaltung	0,00 EUR	
• Allgemeine Spenden	0,00 EUR	
• Zweckgebundene Spenden	0,00 EUR	417,96 EUR
<b>Nachrichtlich:</b>		
• <i>Depoterträge laufendes Jahr</i>	417,96 EUR	
• <i>Depoterträge gebucht</i>	417,96 EUR	
• <i>Depoterträge nicht gebucht</i>	0,00 EUR	
	<b>WAHR</b>	
• Zustiftungen	550,00 EUR	<b>417,96 EUR</b>
		550,00 EUR
		<b>967,96 EUR</b>

Vorhandenes Geldvermögen		Zeitwert per 31.12.2021
<b>Kapitalanlagen</b>		
• LB.HESS.-THR. NACHRANG-IHS 14/24	2.000,00 EUR	<b>2.032,94 EUR</b>
• BLB 1,55 % Festzins-Anleihe 2017-2032	3.000,00 EUR	<b>2.995,80 EUR</b>
• BAY.LDSBK.IS. 17/30	800,00 EUR	<b>810,00 EUR</b>
• NORDLB GELDM.FRN 19/15	2.500,00 EUR	<b>2.510,75 EUR</b>
• NORDLB GELDM.FRN 20/15	3.000,00 EUR	<b>3.018,30 EUR</b>
• NORDLB NACHRANGANLEIHE 2016	3.000,00 EUR	<b>3.165,00 EUR</b>
• DEKABANK DGZ MTN.S.7392	1.000,00 EUR	<b>1.097,70 EUR</b>
• NORDLB NACHRANG 2015	2.000,00 EUR	<b>2.114,00 EUR</b>
• BAY. LDBK. 1,82 % Nachrang-Anleihe 21/31	700,00 EUR	<b>700,00 EUR</b>
• Geldmarktkonto (vorübergehend)	319,27 EUR	<b>319,27 EUR</b>
• Vermögensverwaltung	12.500,00 EUR	<b>13.539,23 EUR</b>
• BAY. LDBK. NACHRANG IHS V.18(28)	3.000,00 EUR	<b>3.000,00 EUR</b>
	darin schwebendes Ergebnis:	<b>1.483,72 EUR</b>
		<b>33.819,27 EUR</b>
<b>Liquidität</b>		
• Geldmarktkonto	2.546,04 EUR	davon Rücklage: 244,15 EUR
		<b>2.546,04 EUR</b>

Ausgaben		
• Allgemeine Fördermaßnahme	0,00 EUR	
• Personalaufwand	0,00 EUR	
• Sachaufwand (VerwK / Gebühren)	0,00 EUR	
• Sachaufwand (Öffentlichkeitsarbeit)	0,00 EUR	
• Sonstiger Aufwand	0,00 EUR	
		<b>0,00 EUR</b>

<b>Saldo Einnahmen ./. Ausgaben</b>	<b>967,96 EUR</b>
Anfangsbestand	35.397,35 EUR
Ergebnis aus Finanztransaktionen	0,00 EUR

**Summe**

**36.365,31 EUR**

<b>RÜCKLAGE per 31.12.2021</b>	<b>244,15 EUR</b>
* Rücklagendotierung per 31.12.2021	41,80 EUR
* Rücklagen per 31.12.2020	202,35 EUR

<b>0,00 EUR</b>	<b>Offene Zusagen</b>
<b>2.301,89 EUR</b>	<b>Verfügbare Mittel</b>

Salden	31.12.2021
Geldmarktkonto	0,00 EUR
Depot- und Kontoanlagen	2.865,31 EUR
Vermögensverwaltung	21.000,00 EUR
	12.500,00 EUR
	<b>36.365,31 EUR</b>

**Summe**

**36.365,31 EUR**

# 31.12.2021

## Eheleute-Krauss- Stiftung Stiftungsfonds in der Bürger-Stiftung Stormarn

# 11 - 036

Einnahmen		Verwahrentgelt
• Erträge Stiftungsfonds	1.512,47 EUR	
• Erträge Liquiditätsvorhaltung	0,00 EUR	
• Allgemeine Spenden	0,00 EUR	
• Zweckgebundene Spenden	0,00 EUR	1.512,47 EUR
<b>Nachrichtlich:</b>		
• <i>Depoterträge laufendes Jahr</i>	1.512,47 EUR	
• <i>Depoterträge gebucht</i>	1.512,47 EUR	
• <i>Depoterträge nicht gebucht</i>	0,00 EUR	
	<b>WAHR</b>	
• Zustiftungen	0,00 EUR	
		<b>1.512,47 EUR</b>
		0,00 EUR
		<b>1.512,47 EUR</b>

Vorhandenes Geldvermögen		Zeitwert per 31.12.2021
<b>Kapitalanlagen</b>		<b>20.600,00 EUR</b>
• LB.HESS.-THR.IS.14/24	20.000,00 EUR	3.994,40 EUR
• BLB 1,55 % Festzins-Anleihe 2017-2032	4.000,00 EUR	506,25 EUR
• BAY.LDSBK.IS. 17/30	500,00 EUR	5.022,50 EUR
• NORDLB GELDM.FRN 19/15	5.000,00 EUR	5.031,00 EUR
• NORDLB GELDM.FRN 20/15	5.000,00 EUR	5.287,50 EUR
• NORDLB NACHRANG 2015	5.000,00 EUR	3.165,00 EUR
• NORDLB NACHRANGANLEIHE 2016	3.000,00 EUR	
• DEKABANK DGZ MTN.S.7392	2.500,00 EUR	2.744,25 EUR
• Nordlux Pro Fondsmanagement-BüSt-For	20.137,65 EUR	20.184,45 EUR
• Vermögensverwaltung	25.000,00 EUR	27.157,83 EUR
• Geldmarktkonto (vorübergehend)	0,00 EUR	0,00 EUR
darin schwebendes Ergebnis:	3.555,53 EUR	<b>90.137,65 EUR</b>
<b>Liquidität</b>		davon Rücklage:
• Geldmarktkonto	18.411,67 EUR	610,73 EUR
		<b>18.411,67 EUR</b>
<b>RÜCKLAGE per 31.12.2021</b>		<b>610,73 EUR</b>
• Rücklagendotierung per 31.12.2021		151,25 EUR
• Rücklagen per 31.12.2020		459,48 EUR
		<b>Offene Zusagen</b>
		<b>Verfügbare Mittel</b>
<b>Salden</b>		<b>31.12.2021</b>
Geldmarktkonto	0,00 EUR	
Depot- und Kontoanlagen	18.411,67 EUR	
Vermögensverwaltung	65.137,65 EUR	
	25.000,00 EUR	
		<b>108.549,32 EUR</b>
<b>Summe</b>		<b>108.549,32 EUR</b>

Ausgaben		incl. Auflösung Rücklage
• Allgemeine Fördermaßnahme	250,00 EUR	
• Operative Fördermaßnahme	0,00 EUR	
• Personalaufwand	0,00 EUR	
• Sachaufwand (VerwK / Gebühren)	0,00 EUR	
• Sachaufwand (Öffentlichkeitsarbeit)	0,00 EUR	
• Sonstiger Aufwand	0,00 EUR	
		<b>250,00 EUR</b>

<b>Saldo Einnahmen ./.. Ausgaben</b>	<b>1.262,47 EUR</b>
<b>Anfangsbestand</b>	107.286,85 EUR
<b>Ergebnis aus Finanztransaktionen</b>	0,00 EUR

<b>Summe</b>	<b>108.549,32 EUR</b>
--------------	-----------------------



**31.12.2021****Bildungsstiftung Gymnasium Eckhorst**  
Stiftungsfonds in der Bürger-Stiftung Stormarn**11 - 037**

<b>Einnahmen</b>		Verwahrentgelt
• Erträge Stiftungsfonds	51,22 EUR	
• Erträge Liquiditätsvorhaltung	0,00 EUR	
• Allgemeine Spenden	2.870,00 EUR	
• Zweckgebundene Spenden	0,00 EUR	2.921,22 EUR
<b>Nachrichtlich:</b>		
• <b>Depoterträge laufendes Jahr</b>	51,22 EUR	
• <b>Depoterträge gebucht</b>	51,22 EUR	
• <b>Depoterträge nicht gebucht</b>	0,00 EUR	
	<b>WAHR</b>	<b>2.921,22 EUR</b>
• Zustiftungen	0,00 EUR	
	0,00 EUR	
		<b>2.921,22 EUR</b>

<b>Vorhandenes Geldvermögen</b>		Zeitwert per 31.12.2021
<b>Kapitalanlagen</b>		
• BAY. LDBK. 1,82 % Nachrang-Anleihe 21/31	300,00 EUR	301,50 EUR
• BLB 1,55 % Festzins-Anleihe 2017-2032	2.000,00 EUR	0,00 EUR
• NORDLB KOMBIANLEIHE 03/17	2.000,00 EUR	1.997,20 EUR
• Vermögensverwaltung	4.500,00 EUR	2.012,40 EUR
• Geldmarktkonto (vorübergehend)	0,00 EUR	4.888,41 EUR
• darin schwebendes Ergebnis:	399,51 EUR	0,00 EUR
		<b>8.800,00 EUR</b>
<b>Liquidität</b>		
• Geldmarktkonto	17.260,92 EUR	davon Rücklage: 43,17 EUR
		<b>17.260,92 EUR</b>

<b>Ausgaben</b>	
• Fördermaßnahmen	3.500,00 EUR
• Personalaufwand	0,00 EUR
• Sachaufwand (VerwK / Gebühren)	0,00 EUR
• Sachaufwand (Öffentlichkeitsarbeit)	0,00 EUR
• Sonstiger Aufwand	0,00 EUR
	<b>3.500,00 EUR</b>

<b>RÜCKLAGE per 31.12.2021</b>	
• Rücklagendotierung per 31.12.2021	43,17 EUR
• Rücklagen per 31.12.2020	5,12 EUR
	38,05 EUR
	<b>0,00 EUR</b>
	<b>17.217,75 EUR</b>
	<b>Offene Zusagen</b>
	<b>Verfügbare Mittel</b>

<b>Salden</b>	31.12.2021
Geldmarktkonto	0,00 EUR
Depot- und Kontoanlagen	17.260,92 EUR
Vermögensverwaltung	4.300,00 EUR
	4.500,00 EUR
	26.060,92 EUR

<b>Saldo Einnahmen ./. Ausgaben</b>	
<b>Anfangsbestand</b>	<b>-578,78 EUR</b>
Ergebnis aus Finanztransaktionen	26.639,70 EUR
	0,00 EUR

<b>Summe</b>	<b>26.060,92 EUR</b>
--------------	----------------------

31.12.2021

Einnahmen		Verwahrentgelt
• Erträge Stiftungsfonds	690,72 EUR	
• Erträge Liquiditätsvorhaltung	0,00 EUR	
• Allgemeine Spenden	5.295,00 EUR	
• Zweckgebundene Spenden	0,00 EUR	
• Sonstige Einnahme	47,05 EUR	
<i>nachrichtlich: darin Sachspenden</i>	0,00 EUR	6.032,77 EUR
<b>Nachrichtlich:</b>		
• <i>Depoterträge laufendes Jahr</i>	690,72 EUR	
• <i>Depoterträge gebucht</i>	690,72 EUR	
• <i>Depoterträge nicht gebucht</i>	WAHR	
• Zustiftungen	0,00 EUR	6.032,77 EUR
		0,00 EUR
		<b>6.032,77 EUR</b>

Ausgaben		
• Operative Zweckverwirklichung	2.582,85 EUR	<b>WAHR</b>
• Allgemeine Fördermaßnahme	0,00 EUR	<b>WAHR</b>
• Personalaufwand	0,00 EUR	
• Sachaufwand (VerwK / Gebühren)	0,00 EUR	
• Sachaufwand (Öffentlichkeitsarbeit)	0,00 EUR	
• Sonstiger Aufwand	0,00 EUR	
		<b>2.582,85 EUR</b>

Saldo Einnahmen ./. Ausgaben	
Anfangsbestand	38.949,74 EUR
Ergebnis aus Finanztransaktionen	0,00 EUR
	<b>3.449,92 EUR</b>

Summe	
	<b>42.399,66 EUR</b>

Vorhandenes Geldvermögen		Zeitwert per 31.12.2021
<b>Kapitalanlagen</b>		<b>5.488,50 EUR</b>
• DEKABANK DGZ MTN.S.7392	5.000,00 EUR	
• DEKABANK DGZ MTN.S.7392	1.500,00 EUR	1.646,55 EUR
• NORDLB NACHRANG 2015	5.000,00 EUR	5.287,50 EUR
• NORDLB NACHRANGANLEIHE 2016	5.000,00 EUR	5.275,00 EUR
• BAY. LDBK. 1.82 % Nachrang-Anleihe 21/31	400,00 EUR	402,00 EUR
• NORDLB KOMBIALEIHE 03/17	2.000,00 EUR	2.012,40 EUR
• BLB 1,55 % Festzins-Anleihe 2017-2032	4.000,00 EUR	3.994,40 EUR
• BAY.LDSBK.IS. 17/32	2.000,00 EUR	1.998,00 EUR
• Vermögensverwaltung	8.500,00 EUR	9.233,66 EUR
• Geldmarktkonto (vorübergehend)	0,00 EUR	0,00 EUR
darin schwebendes Ergebnis:	1.938,01 EUR	<b>33.400,00 EUR</b>
<b>Liquidität</b>		<b>davon Rücklage:</b>
• Geldmarktkonto	8.999,66 EUR	483,80 EUR
aufzulösendes Konto	0,00 EUR	
		<b>8.999,66 EUR</b>
<b>RÜCKLAGE per 31.12.2021</b>		<b>483,80 EUR</b>
* Rücklagendotierung per 31.12.2021		69,07 EUR
* Rücklagen per 31.12.2020		414,73 EUR
<b>0,00 EUR</b>	<b>Offene Zusagen</b>	
<b>8.515,86 EUR</b>	<b>Verfügbare Mittel</b>	
<b>Salden</b>		<b>31.12.2021</b>
Geldmarktkonto	0,00 EUR	
Depot- und Kontoanlagen	8.999,66 EUR	
Vermögensverwaltung	24.900,00 EUR	
	8.500,00 EUR	
		<b>42.399,66 EUR</b>

Summe	
	<b>42.399,66 EUR</b>

# 31.12.2021

## ARNOLD-MÄHLMANN-Stiftung Stiftungsfonds in der Bürger-Stiftung Stormarn

# 11 - 039

Einnahmen	
• Erträge Stiftungsfonds	4.000,00 EUR
• Erträge Liquiditätsvorhaltung	0,00 EUR
• Allgemeine Spenden	300,00 EUR
• Zweckgebundene Spenden	0,00 EUR
	4.300,00 EUR
<b>Nachrichtlich:</b>	
• <i>Depoterträge laufendes Jahr</i>	0,00 EUR
• <i>Depoterträge gebucht</i>	0,00 EUR
• <i>Depoterträge nicht gebucht</i>	0,00 EUR
	<b>0</b>
• Zustiftungen	0,00 EUR
	<b>4.300,00 EUR</b>
<b>Zinszahlungen für DL in 2021</b>	
DL 1 - 25.000,00 EUR - 30.06.2036	
DL 2 - 75.000,00 EUR -	
	<b>Zahlung erfolgt</b>
	0,00 EUR
	<b>4.300,00 EUR</b>

Vorhandenes Geldvermögen	
<b>Kapitalanlagen</b>	Zeitwert per 31.12.2021
• Darlehen 1 an den SV Pölitz	25.000,00 EUR
• Darlehen 2 an den SV Pölitz	75.000,00 EUR
• Vermögensverwaltung	0,00 EUR
• Geldmarktkonto (vorübergehend)	0,00 EUR
	<b>100.000,00 EUR</b>
	darin schwebendes Ergebnis:
	0,00 EUR
	davon Rücklage:
	8.416,24 EUR
	1.999,30 EUR
<b>Liquidität</b>	
• Geldmarktkonto	8.416,24 EUR
	<b>8.416,24 EUR</b>

DL1: Zinsfälligkeit per 30.06. j.J.; 4,0% fest bis 30.06.2026; Tilgung ab 2021, EF 30.06.2036  
DL2: Zinsfälligkeit per 30.06. j.J.; 5,0% fest bis 30.06.2031; Tilgung jederzeit

Ausgaben	
• Allgemeine Fördermaßnahme	3.000,00 EUR
• Personalaufwand	0,00 EUR
• Sachaufwand (VerwK / Gebühren)	0,00 EUR
• Sachaufwand (Öffentlichkeitsarbeit)	0,00 EUR
• Sonstiger Aufwand	0,00 EUR
	<b>3.000,00 EUR</b>

<b>Saldo Einnahmen / . Ausgaben</b>	<b>1.300,00 EUR</b>
Anfangsbestand	107.116,24 EUR
Ergebnis aus Finanztransaktionen	0,00 EUR

<b>Summe</b>	<b>108.416,24 EUR</b>
--------------	-----------------------

<b>RÜCKLAGE per 31.12.2021</b>	<b>1.999,30 EUR</b>
• Rücklagendotierung per 31.12.2021	400,00 EUR
• Rücklagen per 31.12.2020	1.599,30 EUR
	<b>0,00 EUR</b>
	<b>Offene Zusagen</b>
	<b>Verfügbare Mittel</b>
<b>Salden</b>	<b>31.12.2021</b>
	0,00 EUR
Geldmarktkonto	8.416,24 EUR
Depot- und Kontoanlagen	100.000,00 EUR
	<b>108.416,24 EUR</b>

<b>Summe</b>	<b>108.416,24 EUR</b>
--------------	-----------------------

# 31.12.2021

## Trittauer Stiftung zur Förderung der Geschichtskultur Stiftungsfonds in der Bürger-Stiftung Stormarn

# 11 - 040

Einnahmen		Rücklagen
• Erträge Stiftungsfonds	264,00 EUR	264,00 EUR
• Erträge Liquiditätsvorhaltung	0,00 EUR	
• Allgemeine Spenden	0,00 EUR	
• Zweckgebundene Spenden	0,00 EUR	
<b>Nachrichtlich:</b>		
• <b>Depoterträge laufendes Jahr</b>	264,00 EUR	
• <b>Depoterträge gebucht</b>	264,00 EUR	
• <b>Depoterträge nicht gebucht</b>	0,00 EUR	
• Zustiftungen (Zulegung)	0,00 EUR	
	0,00 EUR	
	<b>264,00 EUR</b>	

Vorhandenes Geldvermögen		Zeitwert per 31.12.2021
<b>Kapitalanlagen</b>	74.461,20 EUR	<b>77.008,80 EUR</b>
• DEKA-STIFTUNGEN BALANCE		0,00 EUR
• Vermögensverwaltung	2.000,00 EUR	0,00 EUR
• Geldmarktkonto (vorübergehend)	154,65 EUR	2.172,63 EUR
		<b>154,65 EUR</b>
	darin schwebendes Ergebnis:	<b>76.615,85 EUR</b>
<b>Liquidität</b>		davon Rücklage:
• Geldmarktkonto	9.341,95 EUR	8.395,65 EUR
		<b>9.341,95 EUR</b>
		<b>5.155,13 EUR</b>
<b>Vorhandenes Sachvermögen</b>		

Ausgaben		0,00 EUR
• Allgemeine Fördermaßnahme	0,00 EUR	
• Operative Zweckverwirklichung	0,00 EUR	
• Sachaufwand (VerwK / Gebühren)	0,00 EUR	
• Sachaufwand (Öffentlichkeitsarbeit)	0,00 EUR	
• Sonstiger Aufwand	0,00 EUR	
		<b>0,00 EUR</b>

RÜCKLAGE per 31.12.2021		8.395,65 EUR
* Rücklagendotierung per 31.12.2021		26,40 EUR
* Rücklagen (31.12.2019) aus Zulegung / per 31.12.2020		8.369,25 EUR
	<b>0,00 EUR</b>	<b>Offene Zusagen</b>
	<b>946,30 EUR</b>	<b>Verfügbare Mittel</b>
<b>Salden</b>	<b>31.12.2021</b>	
	0,00 EUR	
Geldmarktkonto	9.496,60 EUR	
Depot- und Kontoanlagen	74.461,20 EUR	
Vermögensverwaltung	2.000,00 EUR	
		<b>85.957,80 EUR</b>

Saldo Einnahmen ./ Ausgaben	264,00 EUR
Anfangsbestand	85.693,80 EUR
Ergebnis aus Finanztransaktionen	0,00 EUR

<b>Summe</b>	<b>85.957,80 EUR</b>
--------------	----------------------

<b>Summe</b>	<b>85.957,80 EUR</b>
--------------	----------------------

# 31.12.2021

## Brigitte-Voß-Stiftung

# 11 - 041

### Stiftungsfonds in der Bürger-Stiftung Stormarn

Einnahmen		WAHR
• Mieten	11	51.800,00 EUR
• Liquiditätsvorhaltung	12	0,00 EUR
• Vorauszahlungen der Mieter	13	
• Allgemeine Spenden	14	200,00 EUR
• Zweckgebundene Spenden/Mietkautionen	15	0,00 EUR
<b>Nachrichtlich:</b>		52.000,00 EUR
• <i>Depoterträge laufendes Jahr</i>		0,00 EUR
• <i>Depoterträge gebucht</i>		0,00 EUR
• <i>Depoterträge nicht gebucht</i>		0,00 EUR
• Zustiftungen	19	0,00 EUR
<b>Ergebnis Vermögensverwaltung</b>		0,00 EUR
		<b>52.000,00 EUR</b>

Vorhandenes Geldvermögen		Zeitwert per 31.12.2021
<b>Kapitalanlagen</b>		<b>1.005,00 EUR</b>
• BAY. LDBK. 1,82 % Nachrang-Anleihe 21/31		1.000,00 EUR
• Vermögensverwaltung		0,00 EUR
• Geldmarktkonto (vorübergehend)		0,00 EUR
darin schwebendes Ergebnis:		5,00 EUR
<b>Liquidität</b>		<b>72.579,08 EUR</b>
• Geldmarktkonto		72.579,08 EUR
davon Rücklage:		52.815,47 EUR
<b>Vorhandenes Sachvermögen</b>		<b>72.579,08 EUR</b>
		580.000,00 EUR
<b>Gesamtvermögen</b>		<b>653.579,08 EUR</b>
<b>RÜCKLAGE per 31.12.2021</b>	<b>Klarungsbedarf</b>	<b>52.815,47 EUR</b>
* Rücklagendotierung per 31.12.2021	Freie Rücklage	5.180,00 EUR
* Rücklagendotierung per 31.12.2021	Instandhaltung	12.950,00 EUR
* Rücklageneinnahme per 31.12.2020	Instandhaltung	0,00 EUR
* Rücklagen per 31.12.2020	davon Freie Rücklage	<b>34.685,47 EUR</b>
	davon Instandhaltung	8.370,25 EUR
		26.315,22 EUR
	<b>Offene Zusagen</b>	<b>0,00 EUR</b>
	<b>Verfügbare Mittel</b>	<b>17.670,65 EUR</b>
<b>Salden</b>	<b>31.12.2021</b>	
		0,00 EUR
<b>Geldmarktkonto</b>		72.579,08 EUR
<b>Depot- und Kontoanlagen</b>		1.000,00 EUR
		73.579,08 EUR
<b>Summe</b>		<b>73.579,08 EUR</b>

Ausgaben		WAHR
• Operativ	21	4.491,77 EUR
• Fördernd	22	7.334,58 EUR
• Personal	31	0,00 EUR
• Allgemein	32	0,00 EUR
• Öffentlichkeitsarbeit	33	0,00 EUR
• Sonstiger Aufwand	34	20.785,61 EUR
davon für Unterhaltung Sachvermögen		20.785,61 EUR
darin abrechnungsrelevant		8.148,77 EUR
		<b>32.611,96 EUR</b>
<b>Saldo Einnahmen / . Ausgaben</b>		<b>19.388,04 EUR</b>
<b>Anfangsbestand</b>		54.191,04 EUR
<b>Ergebnis aus Finanztransaktionen</b>		0,00 EUR
<b>Summe</b>		<b>73.579,08 EUR</b>

**31.12.2021****Stiftung - Kinder- und Jugendhaus St. Josef****11 - 042****Stiftungsfonds in der Bürger-Stiftung Stormarn**

<b>Einnahmen</b>		Verwahrentgelt
• Erträge Stiftungsfonds	0,00 EUR	
• Erträge Liquiditätsvorhaltung	0,00 EUR	
• Allgemeine Spenden	0,00 EUR	
• Zweckgebundene Spenden	<b>0,00 EUR</b>	0,00 EUR
<b>Nachrichtlich:</b>		
• <i>Depoterträge laufendes Jahr</i>	0,00 EUR	
• <i>Depoterträge gebucht</i>	0,00 EUR	
• <i>Depoterträge nicht gebucht</i>	0,00 EUR	
		<b>0,00 EUR</b>
		<b>0,00 EUR</b>

<b>Vorhandenes Geldvermögen</b>		Zeitwert per 31.12.2021
<b>Kapitalanlagen</b>		<b>65.325,00 EUR</b>
• BAY. LDBK. 1,82 % Nachrang-Anleihe 21/31	65.000,00 EUR	<b>65.325,00 EUR</b>
•		<b>0,00 EUR</b>
• Vermögensverwaltung		<b>0,00 EUR</b>
• Geldmarktkonto (vorübergehend)	813,04 EUR	<b>813,04 EUR</b>
	darin schwebendes Ergebnis:	<b>65.813,04 EUR</b>
		davon Rücklage:
		3.086,85 EUR
<b>Liquidität</b>		
• Geldmarktkonto	3.154,44 EUR	<b>3.154,44 EUR</b>

<b>Ausgaben</b>		0,00 EUR
• Allgemeine Fördermaßnahme	0,00 EUR	
• Personalaufwand	0,00 EUR	
• Sachaufwand (VerwK / Gebühren)	0,00 EUR	
• Sachaufwand (Öffentlichkeitsarbeit)	0,00 EUR	
• Sonstiger Aufwand	0,00 EUR	
		<b>0,00 EUR</b>

<b>RÜCKLAGE per 31.12.2021</b>		3.086,85 EUR
* Rücklagendotierung per 31.12.2021		0,00 EUR
* Rücklagen per 31.12.2020		3.086,85 EUR
	<b>0,00 EUR</b>	
	<b>67,59 EUR</b>	
	<b>Offene Zusagen</b>	
	<b>Verfügbare Mittel</b>	

<b>Salden</b>		31.12.2021
		0,00 EUR
Geldmarktkonto		3.967,48 EUR
Depot- und Kontoanlagen		65.000,00 EUR
		68.967,48 EUR

<b>Saldo Einnahmen ./.. Ausgaben</b>		0,00 EUR
Anfangsbestand		68.967,48 EUR
Ergebnis aus Finanztransaktionen		0,00 EUR

<b>Summe</b>	<b>68.967,48 EUR</b>
--------------	----------------------

<b>Summe</b>	<b>68.967,48 EUR</b>
--------------	----------------------

# 31.12.2021

## Wolfgang Witschel-Stiftung Stiftungsfonds in der Bürger-Stiftung Stormarn

# 11 - 044

Einnahmen	
• Erträge Stiftungsfonds	0,00 EUR
• Erträge Liquiditätsvorhaltung	0,00 EUR
• Allgemeine Spenden	0,00 EUR
• Zweckgebundene Spenden	0,00 EUR
<b>Nachrichtlich:</b>	
• <i>Depoterträge laufendes Jahr</i>	0,00 EUR
• <i>Depoterträge gebucht</i>	0,00 EUR
• <i>Depoterträge nicht gebucht</i>	0,00 EUR
• Zustiftungen	0,00 EUR
	<b>0,00 EUR</b>

Vorhandenes Geldvermögen	
<b>Kapitalanlagen</b>	<b>Zeitwert per 31.12.2021</b>
• Vermögensverwaltung	100.000,00 EUR
•	
•	
•	
•	
• Geldmarktkonto (vorübergehend)	0,00 EUR
	<b>100.000,00 EUR</b>
• darin schwebendes Ergebnis:	8.631,33 EUR
<b>Liquidität</b>	
• Geldmarktkonto	17.766,09 EUR
	davon Rücklage: 0,00 EUR
	<b>17.766,09 EUR</b>

Ausgaben	
• operative Maßnahmen	0,00 EUR
• Fördermaßnahmen	2.233,91 EUR
• Personalaufwand	0,00 EUR
• Sachaufwand (VerwK / Gebühren)	0,00 EUR
• Sachaufwand (Öffentlichkeitsarbeit)	0,00 EUR
• Sonstiger Aufwand	0,00 EUR
	<b>2.233,91 EUR</b>

<b>Saldo Einnahmen / . Ausgaben</b>	<b>-2.233,91 EUR</b>
<b>Anfangsbestand</b>	120.000,00 EUR
<b>Ergebnis aus Finanztransaktionen</b>	0,00 EUR

<b>Summe</b>	<b>117.766,09 EUR</b>
--------------	-----------------------

<b>RÜCKLAGE per 31.12.2021</b>	<b>0,00 EUR</b>
• Rücklagendotierung per 31.12.2021	0,00 EUR
• Rücklagen per 31.12.2020	0,00 EUR
<b>0,00 EUR</b>	<b>Offene Zusagen</b>
<b>17.766,09 EUR</b>	<b>Verfügbare Mittel</b>
<b>Salden</b>	<b>31.12.2021</b>
	0,00 EUR
Geldmarktkonto	17.766,09 EUR
Depot- und Kontoanlagen	0,00 EUR
Vermögensverwaltung	100.000,00 EUR
	117.766,09 EUR

<b>Summe</b>	<b>117.766,09 EUR</b>
--------------	-----------------------

# 31.12.2021

## Karl Gladigau Hospiz-Stiftung Stiftungsfonds in der Bürger-Stiftung Stormarn

# 11 - 045

Einnahmen		Verwahrentgelt
• Erträge Stiftungsfonds	7.500,00 EUR	
• Erträge Liquiditätsvorhaltung	0,00 EUR	
• Allgemeine Spenden	0,00 EUR	
• <b>Zweckgebundene Spenden</b>	<b>0,00 EUR</b>	
<b>Nachrichtlich:</b>		
• <i>Depoterträge laufendes Jahr</i>	0,00 EUR	7.500,00 EUR
• <i>Depoterträge gebucht</i>	0,00 EUR	
• <i>Depoterträge nicht gebucht</i>	0,00 EUR	
• Zustiftungen	0,00 EUR	
		<b>7.500,00 EUR</b>

Vorhandenes Geldvermögen		Zeitwert per 31.12.2021
<b>Kapitalanlagen</b>	1.000.000,00 EUR	<b>1.000.000,00 EUR</b>
• GbR-Anteil		<b>0,00 EUR</b>
• Vermögensverwaltung	10.000,00 EUR	<b>10.863,13 EUR</b>
• Geldmarktkonto (vorübergehend)	0,00 EUR	<b>0,00 EUR</b>
darin schwebendes Ergebnis: <b>863,13 EUR</b>		
<b>Liquidität</b>		<b>1.010.000,00 EUR</b>
• Geldmarktkonto	14.319,84 EUR	davon Rücklage: 750,00 EUR
		<b>14.319,84 EUR</b>
<b>RÜCKLAGE per 31.12.2021</b>		<b>750,00 EUR</b>
* Rücklagendotierung per 31.12.2021		750,00 EUR
* Rücklagen per 31.12.2020		0,00 EUR
	<b>0,00 EUR</b>	<b>Offene Zusagen</b>
	<b>13.569,84 EUR</b>	<b>Verfügbare Mittel</b>
<b>Salden</b>	<b>31.12.2021</b>	
Geldmarktkonto	0,00 EUR	
Depot- und Kontoanlagen	14.319,84 EUR	
Vermögensverwaltung	1.000.000,00 EUR	
	10.000,00 EUR	
		1.024.319,84 EUR

<b>Ausgaben</b>		<b>1.259,20 EUR</b>
• Allgemeine Fördermaßnahme	0,00 EUR	
• Personalaufwand	0,00 EUR	
• Sachaufwand (VerwK / Gebühren)	0,00 EUR	
• Sachaufwand (Öffentlichkeitsarbeit)	0,00 EUR	
• Sonstiger Aufwand	1.259,20 EUR	

<b>Saldo Einnahmen ./- Ausgaben</b>	<b>6.240,80 EUR</b>
<b>Anfangsbestand</b>	1.018.079,04 EUR
<b>Ergebnis aus Finanztransaktionen</b>	0,00 EUR

<b>Summe</b>	<b>1.024.319,84 EUR</b>
--------------	-------------------------

<b>Summe</b>	<b>1.024.319,84 EUR</b>
--------------	-------------------------



## **Anlage 4**

---

# **Verzeichnis der erfolgten Fördermaßnahmen 2021**

---



## **Anlage 4a**

---

# **Verzeichnis der zugesagten Förderungen für 2022**

---

# Bürger-Stiftung Stormarn

## Anlage 4a zum Bericht über die Erfüllung des Stiftungszweckes

### Verzeichnis der für 2022 zugesagten Fördermaßnahmen sowie der operativen Maßnahmen mit Fördermittelcharakter

Nummer	2022	Fördernd	Operativ	davon indirekt	Mittelzuzahlungen 2021											Mittelpfänger	Zweck	Bemerkung				
					J	B	E	K	D	H	S	N	W	M								
11 - 000 - 006 / 2007	6.600,00		6.600,00	5.000,00												Betrieb einer "Servicestelle Internationale Jugendarbeit/Freiwilligendienste" i.V. mit dem Kreisjugendring Stormarn <b>Mandant 1217 (0013)</b>	Lauende Förderung	Mifinanzierung aus zweigebundener Spende (der SpKSt OD)				
11 - 000 - 001 / 2009	5.000,00			5.000,00												Kreisjugendring Stormarn, Grabauer Str. 19, 23843 Bad Odessee <b>Mandant 0008</b>	STORMINI	Förderpartnerschaft				
11 - 000 - 005 / 2012	10.000,00		10.000,00													Kreis Stormarn <b>Mandant 1216 (0020)</b>	STORMARN KULTURELL STÄRKEN					
11 - 000 - 005 / 2018	2.500,00	2.500,00					2.500,00									Kleine Forscher Schleswig-Holstein Ost e.V. <b>Mandant 0766 (0955)</b>	Förderung des Netzwerks "Kleine Forscher SH-Ost" bzgl. der Aktivitäten im Kreis Stormarn	Zusage b.a.W.				
	<b>24.100,00</b>	<b>2.500,00</b>	<b>16.600,00</b>	<b>5.000,00</b>			<b>11.600,00</b>	<b>0,00</b>	<b>2.500,00</b>	<b>10.000,00</b>	<b>0,00</b>	<b>0,00</b>	<b>0,00</b>	<b>0,00</b>	<b>0,00</b>	<b>0,00</b>	<b>0,00</b>	<b>0,00</b>	<b>0,00</b>	<b>24.100,00</b>	<b>Gesamtsumme:</b>	

#### Erstattung durch die Sparkassen-Stiftung Stormarn



## **Anlage 4b**

---

### **Zweckverwirklichung - 2021**

---

# Bürger-Stiftung Stormarn

## Anlage 4b zum Bericht über die Erfüllung des Stiftungszweckes

Zweckverwirklichung 2021		Fördernd	Jugend- und Altenhilfe	Bürger- schaftliches Engagement	Bildung und Erziehung	Kunst und Kultur	Denkmal- schutz	H	S	N	R	W	M
			A	Bü	B	K	D	H	S	N	R	W	M
Fördermittelliste		7.500,00			2.500,00								5.000,00
Blumendorfer Begegnungen													
11-01	Stiftung Elternverein Kindergarten Bargteheide	975,00		975,00									
11-02	frei	0,00											
11-03	Stiftung Natur und Umwelt in Stormarn	0,00											
11-04	Stiftung Tafelarbeit in Stormarn	0,00											
11-05	Stiftung Reinfeld und Umgebung	0,00											
11-06	Stiftung Bad Oldesloe und Umgebung	0,00											
11-07	Stiftung Bargteheide und Umgebung	0,00											
11-08	Stiftung Ahrensburg	0,00											
11-09	Schloss Ahrensburg	0,00											
11-10	Bürgerstiftung Trittau	0,00											
11-12	Wolfgang Witschel-Stiftung	2.233,91	2.233,91										
11-13	Stiftung Glinde	0,00											
11-15	Stiftung Reinbek	0,00											
11-16	Karl Gladigau Hospiz-Stiftung	0,00											
11-18	Stiftung THC Ahrensburg	2.350,00							2.350,00				
11-19	Marianne Dräger Stiftung	0,00											
11-20	Dorothea Stiftung	0,00											
11-21	Stiftung Jugendarbeit Stormarn	400,00	400,00										
11-22	Stiftung WSV Tangstedt	1.550,00							1.550,00				
11-23	Erfahrung trifft Jugend in Reinfeld	0,00											
11-24	Bürgerstiftung Oststeinbek	3.272,61		2.834,61									
11-25	Großhansdorf Stiftung	0,00											
11-26	Stiftung Bürger für Ammersbek	0,00											
11-27	Heik-Stiftung	4.281,50						4.281,50					438,00
11-28	Stiftung Donat Schloss Reinbek	0,00											
11-29	Stiftung Beruf und Familie Stormarn	0,00											
11-30	VfL-Stiftung (des VfL Oldesloe von 1862 e.V.)	0,00											
11-31	Bürgerstiftung Barsbüttel	0,00											
11-32	Hans-Jürgen und Adolf Voss-Stiftung	0,00											
11-33	Eneleute Schmöger-Stiftung Norderstedt	0,00											
11-34	UJOTKA-Behindertensport-Stiftung	1.056,00							1.056,00				
11-35	Handball-Stiftung Bargteheide	0,00											
11-36	Eneleute-Krauss- Stiftung	250,00			250,00								
11-37	Bildungsstiftung Gymnasium Eckhorst	3.500,00			3.500,00								
11-38	Bürgerstiftung Tangstedt	0,00											
11-39	ARNOLD-MÄHLMANN-Stiftung	3.000,00											
11-40	Trittau Stf. Geschichtskultur	0,00											
11-41	Brigitte Voß-Stiftung	7.334,58										7.334,58	
11-42	Stiftung - Kinder- und Jugendhaus St. Josef	0,00											
<b>Summe</b>		<b>30.203,60</b>	<b>2.633,91</b>	<b>0,00</b>	<b>3.809,61</b>	<b>0,00</b>	<b>0,00</b>	<b>4.281,50</b>	<b>7.956,00</b>	<b>0,00</b>	<b>0,00</b>	<b>7.334,58</b>	<b>438,00</b>

# Bürger-Stiftung Stormarn

## Anlage 4b zum Bericht über die Erfüllung des Stiftungszweckes

Zweckverwirklichung 2021		Operativ	Jugend- und Altenhilfe	Bürger- schaftliches Engagement	Bildung und Erziehung	Kunst und Kultur	Denkmal- schutz	Heimatkunde und Heimatpflege	Sport	Naturschutz, Landschafts- pflege	Rettung aus Lebensgefahr	Wohlfahrts- wesen	Mildtätig	Übergreifend
		Summe	J	A	Bü	B	K	D	H	S	N	R	W	M
Dachstiftung														
	Fördermittelliste	46.147,95	6.600,00			579,75	10.500,00							28.468,20
	Blumendorfer Begegnungen	4.748,70				4.748,70								
11-01	Stiftung Elternverein Kindergarten Bargteheide	0,00												
11-02	frei	0,00												
11-03	Stiftung Natur und Umwelt in Stormarn	0,00												
11-04	Stiftung Tafelarbeit in Stormarn	0,00												
11-05	Stiftung Reinfeld und Umgebung	0,00												
11-06	Stiftung Bad Oldesloe und Umgebung	0,00												
11-07	Stiftung Bargteheide und Umgebung	0,00												
11-08	Stiftung Ahrensburg	0,00												
11-09	Schloss Ahrensburg	0,00												
11-10	Bürgerstiftung Trittau	2.476,66			1.126,66		1.350,00							
11-12	Wolfgang Witschel-Stiftung	0,00												
11-13	Stiftung Glinde	0,00												
11-15	Stiftung Reinbek	0,00												
11-16	Karl Gladigau Hospiz-Stiftung	0,00												
11-18	Stiftung THC Ahrensburg	0,00												
11-19	Marianne Dräger Stiftung	0,00												
11-20	Dorothea Stiftung	0,00												
11-21	Stiftung Jugendarbeit Stormarn	0,00												
11-22	Stiftung WSV Tangstedt	0,00												
11-23	Erfahrung trifft Jugend in Reinfeld	776,60	776,60											
11-24	Bürgerstiftung Oststeinbek	1.561,52		487,19	780,96	293,37								
11-25	Großhansdorf Stiftung	0,00												
11-26	Stiftung Bürger für Ammersbek	0,00												
11-27	Heik-Stiftung	0,00							9.836,95					
11-28	Stiftung Donati Schloss Reinbek	9.836,95												
11-29	Stiftung Beruf und Familie Stormarn	0,00												
11-30	VfL-Stiftung (des VfL Oldesloe von 1862 e.V.)	0,00												
11-31	Bürgerstiftung Barsbüttel	7.028,29	7.028,29											
11-32	Hans-Jürgen und Adoif Voass-Stiftung	0,00												
11-33	Eheleute Schmöger-Stiftung Norderstedt	496,43										496,43		
11-34	UJOTKA-Behindertensport-Stiftung	0,00												
11-35	Handball-Stiftung Bargteheide	0,00												
11-36	Eheleute-Krauss-Stiftung	0,00												
11-37	Bildungsstiftung Gymnasium Eckhorst	0,00												
11-38	Bürgerstiftung Tangstedt	2.582,85	2.582,85											
11-39	ARNOLD-MÄHLMANN-Stiftung	0,00												
11-40	Trittauer Stfg Geschichtskultur	0,00												
11-41	Brigitte Voß-Stiftung	4.491,77											4.491,77	
11-42	Stiftung - Kinder- und Jugendhaus St. Josef	0,00												
<b>Summe</b>		<b>29.251,07</b>	<b>10.387,74</b>	<b>487,19</b>	<b>1.907,62</b>	<b>293,37</b>	<b>11.186,95</b>	<b>0,00</b>	<b>0,00</b>	<b>0,00</b>	<b>0,00</b>	<b>496,43</b>	<b>0,00</b>	<b>0,00</b>

# Bürger-Stiftung Stormarn

## Anlage 4b zum Bericht über die Erfüllung des Stiftungszweckes

Zweckverwirklichung 2021		Gesamt	Jugend- und Altenhilfe	Bürger-schaftliches Engagement	Bildung und Erziehung	Kunst und Kultur	Denkmal-schutz	H	S	N	R	W	M	Übergreifend
			A	Bü	B	K	D	H	S	N	R	W	M	
Summe			J	A	Bü	B	K	D	H	S	N	R	W	M
Dachstiftung	Fördermittelliste	53.647,95	6.600,00	0,00	3.079,75	10.500,00	0,00	0,00	0,00	0,00	0,00	0,00	5.000,00	33.468,20
	Blumendorfer Begegnungen	4.748,70	0,00	0,00	0,00	4.748,70	0,00	0,00	0,00	0,00	0,00	0,00	0,00	0,00
11-01	Stiftung Elternverein Kindergarten Bargtheide	975,00	0,00	0,00	975,00	0,00	0,00	0,00	0,00	0,00	0,00	0,00	0,00	0,00
11-02	frei	0,00	0,00	0,00	0,00	0,00	0,00	0,00	0,00	0,00	0,00	0,00	0,00	0,00
11-03	Stiftung Natur und Umwelt in Stormarn	0,00	0,00	0,00	0,00	0,00	0,00	0,00	0,00	0,00	0,00	0,00	0,00	0,00
11-04	Stiftung Tafelarbeit in Stormarn	0,00	0,00	0,00	0,00	0,00	0,00	0,00	0,00	0,00	0,00	0,00	0,00	0,00
11-05	Stiftung Reinfeld und Umgebung	0,00	0,00	0,00	0,00	0,00	0,00	0,00	0,00	0,00	0,00	0,00	0,00	0,00
11-06	Stiftung Bad Oldesloe und Umgebung	0,00	0,00	0,00	0,00	0,00	0,00	0,00	0,00	0,00	0,00	0,00	0,00	0,00
11-07	Stiftung Bargtheide und Umgebung	0,00	0,00	0,00	0,00	0,00	0,00	0,00	0,00	0,00	0,00	0,00	0,00	0,00
11-08	Stiftung Ahrensburg	0,00	0,00	0,00	0,00	0,00	0,00	0,00	0,00	0,00	0,00	0,00	0,00	0,00
11-09	Schloss Ahrensburg	0,00	0,00	0,00	0,00	0,00	0,00	0,00	0,00	0,00	0,00	0,00	0,00	0,00
11-10	Bürgerstiftung Trittau	2.476,66	0,00	0,00	1.126,66	0,00	0,00	0,00	0,00	0,00	0,00	0,00	0,00	0,00
11-12	Wolfgang Witschel-Stiftung	2.233,91	2.233,91	0,00	0,00	0,00	0,00	0,00	0,00	0,00	0,00	0,00	0,00	0,00
11-13	Stiftung Glinde	0,00	0,00	0,00	0,00	0,00	0,00	0,00	0,00	0,00	0,00	0,00	0,00	0,00
11-15	Stiftung Reinbek	0,00	0,00	0,00	0,00	0,00	0,00	0,00	0,00	0,00	0,00	0,00	0,00	0,00
11-16	Karl Gladigau Hospiz-Stiftung	0,00	0,00	0,00	0,00	0,00	0,00	0,00	0,00	0,00	0,00	0,00	0,00	0,00
11-18	Stiftung THC Ahrensburg	2.350,00	0,00	0,00	0,00	0,00	0,00	0,00	0,00	2.350,00	0,00	0,00	0,00	0,00
11-19	Marianne Dräger-Stiftung	0,00	0,00	0,00	0,00	0,00	0,00	0,00	0,00	0,00	0,00	0,00	0,00	0,00
11-20	Dorothea Stiftung	0,00	0,00	0,00	0,00	0,00	0,00	0,00	0,00	0,00	0,00	0,00	0,00	0,00
11-21	Stiftung Jugendarbeit Stormarn	400,00	400,00	0,00	0,00	0,00	0,00	0,00	0,00	0,00	0,00	0,00	0,00	0,00
11-22	Stiftung WSV Tangstedt	1.550,00	0,00	0,00	0,00	0,00	0,00	0,00	0,00	1.550,00	0,00	0,00	0,00	0,00
11-23	Erfahrung trifft Jugend in Reinfeld	776,60	776,60	0,00	0,00	0,00	0,00	0,00	0,00	0,00	0,00	0,00	0,00	0,00
11-24	Bürgerstiftung Oststeinbek	4.834,13	0,00	487,19	3.615,57	293,37	0,00	0,00	0,00	0,00	0,00	0,00	438,00	0,00
11-25	Großhansdorf Stiftung	0,00	0,00	0,00	0,00	0,00	0,00	0,00	0,00	0,00	0,00	0,00	0,00	0,00
11-26	Stiftung Bürger für Ammersbek	0,00	0,00	0,00	0,00	0,00	0,00	0,00	0,00	0,00	0,00	0,00	0,00	0,00
11-27	Heik-Stiftung	4.281,50	0,00	0,00	0,00	0,00	0,00	0,00	4.281,50	0,00	0,00	0,00	0,00	0,00
11-28	Stiftung Donat Schloss Reinbek	9.836,95	0,00	0,00	0,00	9.836,95	0,00	0,00	0,00	0,00	0,00	0,00	0,00	0,00
11-29	Stiftung Beruf und Familie Stormarn	0,00	0,00	0,00	0,00	0,00	0,00	0,00	0,00	0,00	0,00	0,00	0,00	0,00
11-30	VfL-Stiftung (des VfL Oldesloe von 1862 e.V.)	0,00	0,00	0,00	0,00	0,00	0,00	0,00	0,00	0,00	0,00	0,00	0,00	0,00
11-31	Bürgerstiftung Barsbittel	7.028,29	7.028,29	0,00	0,00	0,00	0,00	0,00	0,00	0,00	0,00	0,00	0,00	0,00
11-32	Hans-Jürgen und Adolf Voss-Stiftung	0,00	0,00	0,00	0,00	0,00	0,00	0,00	0,00	0,00	0,00	0,00	0,00	0,00
11-33	Eneleute Schmöger-Stiftung Norderstedt	496,43	0,00	0,00	0,00	0,00	0,00	0,00	0,00	0,00	0,00	496,43	0,00	0,00
11-34	UJOTKA-Behindertensport-Stiftung	1.056,00	0,00	0,00	0,00	0,00	0,00	0,00	0,00	1.056,00	0,00	0,00	0,00	0,00
11-35	Handball-Stiftung Bargtheide	0,00	0,00	0,00	0,00	0,00	0,00	0,00	0,00	0,00	0,00	0,00	0,00	0,00
11-36	Eneleute-Krauss- Stiftung	250,00	0,00	0,00	0,00	0,00	0,00	0,00	0,00	0,00	0,00	0,00	0,00	0,00
11-37	Bildungsstiftung Gymnasium Eckhorst	3.500,00	0,00	0,00	250,00	0,00	0,00	0,00	0,00	0,00	0,00	0,00	0,00	0,00
11-38	Bürgerstiftung Tangstedt	2.582,85	2.582,85	0,00	3.500,00	0,00	0,00	0,00	0,00	0,00	0,00	0,00	0,00	0,00
11-39	ARNOLD-MÄHLMANN-Stiftung	3.000,00	0,00	0,00	0,00	0,00	0,00	0,00	0,00	3.000,00	0,00	0,00	0,00	0,00
11-40	Trittau Stf Geschichtskultur	0,00	0,00	0,00	0,00	0,00	0,00	0,00	0,00	0,00	0,00	0,00	0,00	0,00
11-41	Brigitte Voß-Stiftung	11.826,35	0,00	0,00	0,00	0,00	0,00	0,00	0,00	0,00	0,00	11.826,35	0,00	0,00
11-42	Stiftung - Kinder- und Jugendhaus St. Josef	0,00	0,00	0,00	0,00	0,00	0,00	0,00	0,00	0,00	0,00	0,00	0,00	0,00
<b>Summe</b>		<b>59.454,67</b>	<b>13.021,65</b>	<b>487,19</b>	<b>5.717,23</b>	<b>11.186,95</b>	<b>0,00</b>	<b>4.281,50</b>	<b>7.956,00</b>	<b>0,00</b>	<b>496,43</b>	<b>11.826,35</b>	<b>438,00</b>	<b>0,00</b>



# **Anlage 5**

---

## **Bericht „Beruf und Familie im Hansebelt gGmbH“**

---

**Der erste Teil beinhaltet eine Übersicht zur Entwicklung der Gesellschaft.**

**Der zweite Teil beinhaltet einen Kurzbericht der Geschäftsführung der Gesellschaft.**



Bürger-Stiftung  
Stormarn

Gemeinnützige, rechtsfähige Stiftung des bürgerlichen Rechts  
mit Sitz in Bad Oldesloe

## Anlage 5

### Bericht über die Erfüllung des Stiftungszweckes für das Jahr 2021



Beruf und Familie im Hansebelt gGmbH

Unter der ursprünglichen Bezeichnung „Beruf und Familie Stormarn“ wurde bereits das Ziel verfolgt, die Zukunftsfähigkeit der Region Stormarn durch mehr Familienfreundlichkeit zu sichern.

Dieses Ziel sollte zunächst erreicht werden durch

- die Sicherung von Betreuungsangeboten für Kinder zur Förderung der Vereinbarkeit von Beruf und Familie sowie
- ergänzende Maßnahmen der Jugendhilfe durch das Angebot von Bildungs- und Erziehungsmaßnahmen.

Konzeptionell handelte es sich um ein „Zwei-Säulen-Modell“:

Der „Stiftung Beruf und Familie Stormarn“ (Stiftungsfonds in der Bürger-Stiftung Stormarn) war die „**Beruf und Familie Stormarn GmbH**“ vorgeschaltet, die ausschließlich und unmittelbar gemeinnützige Zwecke verfolgt.

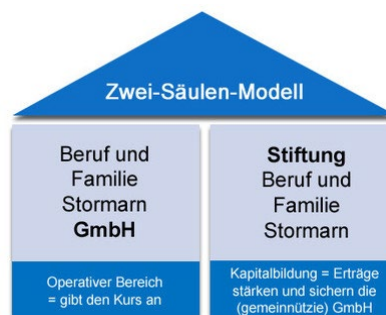

Die im Frühjahr 2012 gegründete gemeinnützige „Beruf und Familie Stormarn GmbH“ hatte sich im Hinblick auf die Nutzer insgesamt positiv entwickelt. So konnten Angebote und Anzahl der Nutzer ausgeweitet werden. Das in der Realität mit Erfolg praktizierte Konzept wurde Modellbeispiel für viele andere Regionen.

Die betriebswirtschaftliche Situation hatte sich dagegen kritisch entwickelt. Die Stiftung wirkte darauf hin, dass seit 2015 Maßnahmen zur Verbesserung der betriebswirtschaftlichen Gesamtsituation erarbeitet wurden. Dabei lag der Fokus sowohl auf der Ausgaben- wie auch auf der Einnahmenseite. Ein Wechsel in der Geschäftsführung unterstützte den gewollten Veränderungsprozess. Ein weiterer Wechsel in 2016 forcierte den Veränderungsprozess.

Die tatsächlichen betriebswirtschaftlich dringlich erforderlichen Änderungen fanden dann in 2016 sowohl auf der Ausgaben- wie auch auf der Einnahmenseite statt und wurden in 2017 und 2018 fortgesetzt. In diesem Zusammenhang weitete die Gesellschaft ihre Aktivitäten auch auf den Kreis Herzogtum Lauenburg aus.

Nach dem der ursprüngliche „Stormarer Gesellschafterkreis“ bereits zuvor erweitert worden war kamen weitere Gesellschafter aus dem Kreis Herzogtum Lauenburg hinzu. Außerdem firmierte die im Handelsregister beim Amtsgericht Lübeck unter „HRB 12099 HL“ eingetragene Gesellschaft folgerichtig im Jahr 2016 um und trägt seit dem den Namen „Beruf und Familie im Hansebelt gGmbH“.

## Aktueller Bericht

Das Jahr 2020 war coronabedingt nicht immer einfach und teilweise standen unsere Angebote nur eingeschränkt zur Verfügung. Darum haben wir uns bei unseren Kunden für deren Treue und die verständnisvolle Zusammenarbeit, trotz der widrigen Umstände, gleich zu Beginn des Jahres bedankt: auf die Beiträge 2021 gab es einen 10%-igen Preisnachlass. **Des Weiteren wurde in 2021 die Seniorenassistenz noch einmal kostenfrei angeboten.**

Dass wir uns auch weiterhin mit den Auswirkungen der Pandemie befassen und flexibel auf das Infektionsgeschehen reagieren müssen, steht außer Frage.

Glücklicherweise dürfen wir aktuell, anders als im Frühjahr 2020, unseren Betreuungsservice anbieten - natürlich unter Einhaltung strenger Hygienestandards. Darüber sind wir sehr froh und werden bis auf weiteres alle Betreuungsanfragen als Notfallbetreuungen ansehen, um unseren Kunden zusätzliche Kosten durch Sonderzeitenabrechnungen zu ersparen.

Was unseren Betreuungsservice vor Ort angeht, ist es vielen Familien eine große Hilfe, dass wir Kinder auch dann betreuen, wenn die Eltern im Home Office arbeiten. Der monatelange Spagat zwischen Erwerbs- und Familienarbeit hat viele von ihnen vor neue und kräftezehrende Herausforderungen gestellt, dann kam nach den Weihnachtsferien noch das Homeschooling dazu. Diese außergewöhnliche Belastungssituation konnten unsere Betreuerinnen zumindest stundenweise entschärfen, indem sie sich bei Betreuungseinsätzen vermehrt um die Erledigung der Hausaufgaben kümmerten oder beim Homeschooling unterstützten.

*Im Rahmen der Seniorenassistenz unterstützt Beruf und Familie im HanseBelt seit Ende Januar 2021 bei der Anmeldung zu Impfterminen. Dieser Service kommt bei den impfberechtigten Senioren und deren Angehörigen sehr gut an und inzwischen konnten wir schon viele Termine vereinbaren, auch in anderen Bundesländern. Besonders hervorzuheben ist, dass wir damit vor allem solche Kunden ansprechen, die in Sachen Kinderbetreuung bisher sehr zurückhaltend waren. Das positive und dankbare Feedback zu dieser Initiative bestärkt uns, in dieser Angelegenheit am Ball zu bleiben.*

*Im 01. Quartal 2021 hat Beruf und Familie im HanseBelt zwei große Neukunden gewonnen: den Edeka Aktivmarkt Söllau mit insgesamt fünf Standorten und die Pelz Group mit ihren drei Betrieben in Wahlstedt. Bedauerlicherweise hat uns allerdings vor ein paar Tagen auch die Kündigung unseres langjährigen Kunden Minimax, Bad Oldesloe, erreicht.*

Die Verschmelzung von Familie und Beruf Ostholstein gGmbH mit der Beruf und Familie im HanseBelt gGmbH macht mittlerweile gute Fortschritte, so dass voraussichtlich im März ein erster Entwurf eines gemeinsamen Gesellschaftervertrages vorliegen wird.

## **Anlage 6**

---

**Gütesiegel des  
Bündnis Bürgerstiftungen  
in Deutschland  
im  
Bundesverband Deutscher Stiftungen  
- 10 Merkmale einer Bürgerstiftung -**

---

# Die 10 Merkmale in Bildern

Illustriert von Robert Voss

**1.** Eine Bürgerstiftung ist gemeinnützig und will das Gemeinwesen stärken. Sie versteht sich als Element einer selbstbestimmten Bürgergesellschaft.

**Stärkung des Gemeinwesens**



**Stiftergemeinschaft**

**2.** Eine Bürgerstiftung wird in der Regel von mehreren Stiftern errichtet. Eine Initiative zu ihrer Errichtung kann auch von Einzelpersonen oder einzelnen Institutionen ausgehen.

## Unabhängigkeit

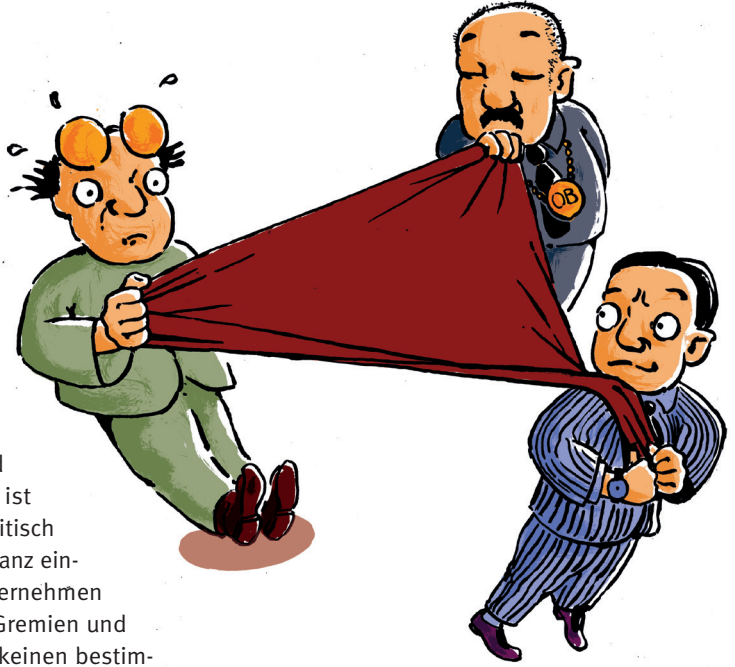

**3.** Eine Bürgerstiftung ist wirtschaftlich und politisch unabhängig. Sie ist konfessionell und parteipolitisch nicht gebunden. Eine Dominanz einzelner Stifter, Parteien, Unternehmen wird abgelehnt. Politische Gremien und Verwaltungsspitzen dürfen keinen bestimmenden Einfluss auf Entscheidungen nehmen.



## Lokales Engagement

**4.** Das Aktionsgebiet einer Bürgerstiftung ist geografisch ausgerichtet: auf eine Stadt, einen Landkreis, eine Region.

**5.** Eine Bürgerstiftung baut kontinuierlich Stiftungskapital auf. Dabei gibt sie allen Bürgern, die sich einer bestimmten Stadt oder Region verbunden fühlen und die Stiftungsziele bejahen, die Möglichkeit einer Zustiftung. Sie

sammelt darüber hinaus Projektspenden und kann Unterstiftungen und Fonds einrichten, die einzelne der in der Satzung aufgeführten Zwecke verfolgen oder auch regionale Teilgebiete fördern.

### Kapitalaufbau und Projektförderung

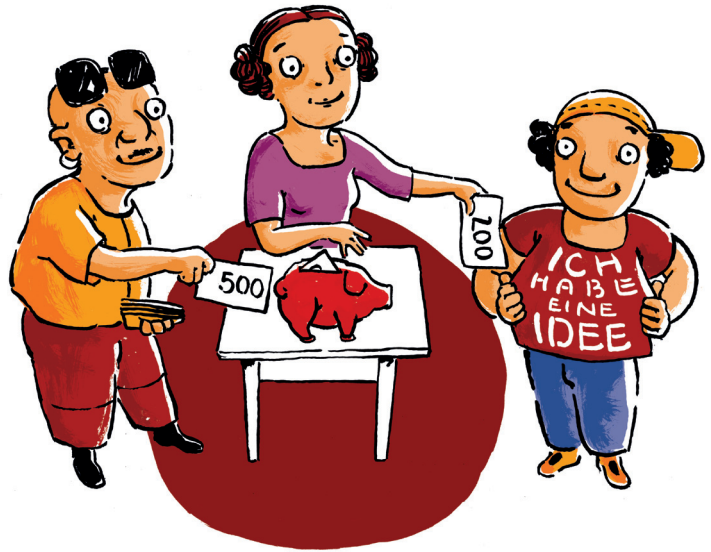

**6.** Eine Bürgerstiftung wirkt in einem breiten Spektrum des städtischen oder regionalen Lebens, dessen Förderung für sie im Vordergrund steht. Ihr Stiftungszweck ist daher breit. Er umfasst in der Regel den kulturellen Sektor, Jugend und Soziales, das Bildungswesen, Natur und Umwelt und den Denkmalschutz. Sie ist fördernd und/oder operativ tätig und sollte innovativ tätig sein.

### Vielfalt der Zwecke

## Engagementförderung

- 7.** Eine Bürgerstiftung fördert Projekte, die von bürgerschaftlichem Engagement getragen sind oder Hilfe zur Selbsthilfe leisten. Dabei bemüht sie sich um neue Formen des gesellschaftlichen Engagements.



## Öffentlichkeitsarbeit

- 8.** Eine Bürgerstiftung macht ihre Projekte öffentlich und betreibt eine ausgeprägte Öffentlichkeitsarbeit, um allen Bürgern ihrer Region die Möglichkeit zu geben, sich an den Projekten zu beteiligen.



## Netzwerkarbeit

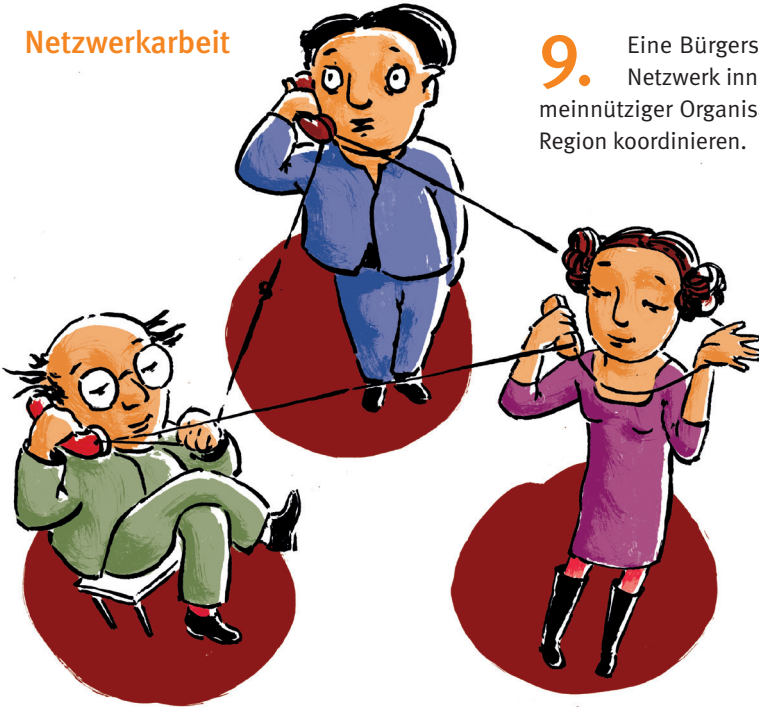

- 9.** Eine Bürgerstiftung kann ein lokales Netzwerk innerhalb verschiedener gemeinnütziger Organisationen einer Stadt oder Region koordinieren.

## Transparenz und Kontrolle



- 10.** Die interne Arbeit einer Bürgerstiftung ist durch Partizipation und Transparenz geprägt. Eine Bürgerstiftung hat mehrere Gremien (Vorstand und Kontrollorgan), in denen Bürger für Bürger ausführende und kontrollierende Funktionen innehaben.

## **Anlage 7**

---

### **Bericht „Stormarn kulturell stärken“**

---

**Auf den folgenden Seiten folgt der Bericht der Kreiskulturreferentin.**

**Sie ist die inhaltlich für „Stormarn kulturell stärken“ Verantwortliche.**

## Jahresbericht 2021

Die Arbeitsgemeinschaft (ArGe) „Stormarn kulturell stärken“ schließt sich zusammen aus dem Kreis Stormarn, der Sparkassen-Kulturstiftung, der Sparkassen-Stiftung Stormarn sowie der Bürgerstiftung Stormarn, um einem gemeinsamen Ziel näher zu kommen: das kulturelle Angebot kreisweit zu stärken, vor allem mit kulturellen Bildungsinhalten zu versehen und Angebote und Formate für jüngere Zielgruppen auszuweiten. Ergänzt wird der Bericht in diesem Jahr um Projekte und Formate, die der Stabsbereich Kultur in Kooperation oder initiativ mit Förderung der Stiftungen der Sparkasse Holstein umgesetzt und durchgeführt hat.

### Anhaltende #Transformationen #Innovationen und #Bewährtes

Der Stabsbereich Kultur befindet sich weiterhin inmitten eines großen und vielfältigen Veränderungsprozesses, der nur bedingt auf der implementierten Kulturentwicklungsplanung (KEP) basiert. Die anhaltende Pandemie und damit einhergehende Auswirkungen auf den Kulturbereich bedingen ebenso die Notwendigkeit zur Transformation wie auch gesamtgesellschaftliche Themen wie Digitalisierung, Nachhaltigkeit etc. Diese fragilen Rahmenbedingungen waren die Basis für die 2021 durchgeführten Projekte und Vorhaben. Geduld und viel Resilienz bildeten oft die Basis zu fast allen umgesetzten Maßnahmen -hier sei beispielhaft das *Stormarner Figurentheaterfestival* angefügt. Neben vielem Neuen konnte auch durch kleine Umstrukturierungen – z. B. auch durch Crossförderungen- die Umsetzung etablierter Formate erfolgen – wie bei dem Großprojekt Kultursommer 2021, das inhaltlich dem Format der *Stormarner Sommerbrise* folgte. Neben zahlreichen digitalen Angeboten wie z. B. dem neuen, partizipatorischen Format *Stormunity* konnten in 2021 auch partiell analoge Veranstaltungen stattfinden, hier sind vor allem die Schulvorstellungen der Produktion „Das Dschungelbuch“ zu nennen.

### Stormarner Figurentheater Festival 2021:

#### 1) Pandemiebedingte Programmverschiebung und Absage –



Stormarner Figurentheater Festival Flyer (1) & Foto vom digitalen Programm (2)

Das wäre es gewesen, - das Festivalprogramm – (Abbildung Nr.1)  
Die intensive und zeitaufwändige Arbeit insbesondere zur Ausstellungsplanung mündete erstmals nicht in einer öffentlichen Präsentation-das Ausstellungsprogramm musste in Gänze abgesagt werden. Die Bühnenstücke wurden zur Präsentation auf 2022 verschoben<sup>1</sup>.

<sup>1</sup> Mittlerweile musste das Bühnenprogramm auch für 2022 abgesagt werden.

## **Stormarner Figurentheater Festival 2021:**

### **2) kurzfristig digitales Alternativprogramm – Figurentheater ohne Festival**

Ziel des Festivals ist es kreisweit qualitätsvolles Figurenspiel anzubieten, kulturelle Bildung an besonderen Orten zu ermöglichen und partizipatorisch und generationsübergreifend ein kulturelles Angebot vorzuhalten. Dies war in 2021 in bekannter und bewährter Form nicht möglich. Um den im Lockdown befindlichen Festivalbesuchenden dennoch ein Angebot unterbreiten zu können, wurde kurzfristig ein kleines alternatives Format entwickelt und realisiert. Das aktuelle Spektrum des Figurentheatererlebens konnte in drei Aufführungen präsentiert werden, es reichte von linearer Darstellung einer aktuellen Produktion bis hin zu interaktivem Live-Theater. Die Idee dahinter: generationsübergreifend sollte ein Überblick über die Vielfalt auch des digitalen Figurenspiels ermöglicht und experimentelle Neuentdeckungen aufgezeigt werden. Anbei ein Link zum Archiv der Festivals:

<https://kultur-stormarn.de/figurentheater-festival/archiv/>

Die Auswahl des dreiteiligen Programms erfolgte mit Ensembles, die das Festivalteam schon länger begleiten. Gezeigt wurde „Die Bremer Stadtmusikanten“ vom Ensemble *Mensch, Puppe!* und „Baby Dronte“ von den *Artisanen* als Videos on Demand zu einem fixen Zeitfenster. Mit dem Ensemble *United Puppets* konnte das erste digital-interaktive Live-Theater präsentiert werden: #UNITED ONLINE THEATER „Weil heute mein Geburtstag ist...“ wurde über ein Videokonferenz-Tool gestreamt und feierte als erste interaktive Live-Online-Theater für Kinder im deutschsprachigen Raum als barrierefreies Theaterangebot in Stormarn Premiere. Insgesamt erreichte das digitale Angebot sehr viele Interessierte. Insbesondere die ausverkaufte, interaktive Live-Theaterveranstaltung erhielt große, positive Resonanz.



Online Aufführung Theaterstück: #UNITED ONLINE THEATER „Weil heute mein Geburtstag ist...“  
Fotonachweis: ©E. Güldenstein ;

### **Das Dschungelbuch Auftragsproduktion Figurentheater kulturelle Umweltbildung für Dritt- bis Fünftklässler**

Aufgrund der anhaltenden Pandemie musste die Premiere der Auftragsproduktion erneut mehrmals verschoben werden. Im Frühsommer konnten dann endlich erste Aufführungen, vereinzelt in Schulräumlichkeiten, platziert werden. Im Herbst fand dann auch die erste öffentliche Präsentation im KuB – Kultur- und Bildungszentrum Bad Oldesloe statt. Die zweite kreiseigene Auftragsproduktion erfreut sich großer, stetig wachsender Beliebtheit und Resonanz. An allen Aufführungsorten wurde ausschließlich positive Kritik geäußert. Das durch Crossfinanzierung ermöglichte digitale Begleitprogramm, welches im Rahmen von Digitalisierungsmaßnahmen in Kultureinrichtungen durch das Ministerium für Bildung, Wissenschaft und Kultur gefördert wurde, wird ebenfalls sehr gut angenommen. Eine Gesamtkonzeption ermöglicht eine breite und vernetzende Inwertsetzung. Die teilnehmenden Klassen können sich z.B. mit heimischen Waldtieren, Naturschutz oder auch dem Klimawandel beschäftigen. Das Begleitprogramm enthält auch Aufgabenstellungen für den Musik- und Kunstunterricht und ist somit fächerübergreifend und ganzheitlich angelegt.

Ziel ist es, dass die Kinder begleitend zum Stück dort behandelte Themen und agierende Figuren/Charaktere vertiefen und verifizieren können. Das Begleitprogramm ist so angelegt, dass es auch als solitäre Unterrichtseinheit wahrgenommen werden kann.

Einblick in das Begleitprogramm gibt es hier: <https://www.kultur-stormarn.de/das-dschungelbuch/material>

Die Produktion wird - als mittelfristig vorzuhaltenden rezeptives und partizipatorisches Angebot - allen Stormarner Schulen zur Verfügung gestellt. Das Ensemble Luft und Leo stellt jährlich entsprechende Aufführungstermine zur Verfügung. Die Aufführungsanzahlen stehen in Abhängigkeit zur jeweiligen, aktuellen pandemischen Lage.



Öffentliche Premiere Das Dschungelbuch - im KuB, Theater Luft und Leo\_ November 2021 Fotonachweis: © Stabsbereich Kultur

### **StormUnity**

Ebenfalls basierend auf Crossfinanzierungsmöglichkeiten und Vernetzungen der Inwertsetzung im Sinne des KEP, konnte mit dem Start des neuen Formates „StormUnity“ ein Online-Magazin für Kultur im Kreis Stormarn ins Leben gerufen werden, das explizit auf der Beteiligung der Community beruht.

In Anlehnung an das Schlagwort „Community Journalismus“ wurde im Rahmen des Förderprogramms „Umsetzung digitaler Masterplan Kultur“ der Schleswig-Holsteinischen Landesbibliothek das Online-Magazin „StormUnity“ aufgebaut. Nach Ende des Bewilligungszeitraums konnte die Weiterführung des Magazins durch die Arbeitsgemeinschaft sichergestellt werden. Unterstützt durch professionelle Expertise wurde das Stormarner Konzept im Frühjahr 2021 entwickelt, das auf eine niedrigschwellige Beteiligung der „Community“ bei der Berichterstattung über kulturelle Themen im Kreis Stormarn beruht. Die Einwohnenden und Kulturschaffenden des Kreises wurden/sind aufgerufen, sich mit ihren Beiträgen in unterschiedlichen Formaten (Text, Bild, Video, Podcast, etc.) an dem Magazin zu beteiligen. Das Magazin ist Teil der Internetpräsenz ([www.kultur-stormarn.de/community-magazin](http://www.kultur-stormarn.de/community-magazin)) und ist dort prominent auf der Startseite platziert. Seit dem Start des Magazins Ende März 2021 wurden über 100 Artikel aus der Community beigesteuert. Aktuelle Kulturthemen sind somit auf einer gesonderten und fokussierten öffentlichen „Plattform“ zugänglich. Dieser Bedarf nach explizierter Information zu kulturellen Themen und Veranstaltungen wurde u.a. im KEP Prozess eindringlich gefordert und kann über dieses innovative und experimentelle Format umgesetzt werden. Eine Evaluation des Projektes steht an und aus, über dauerhaften Betrieb ist bisher nicht entschieden.

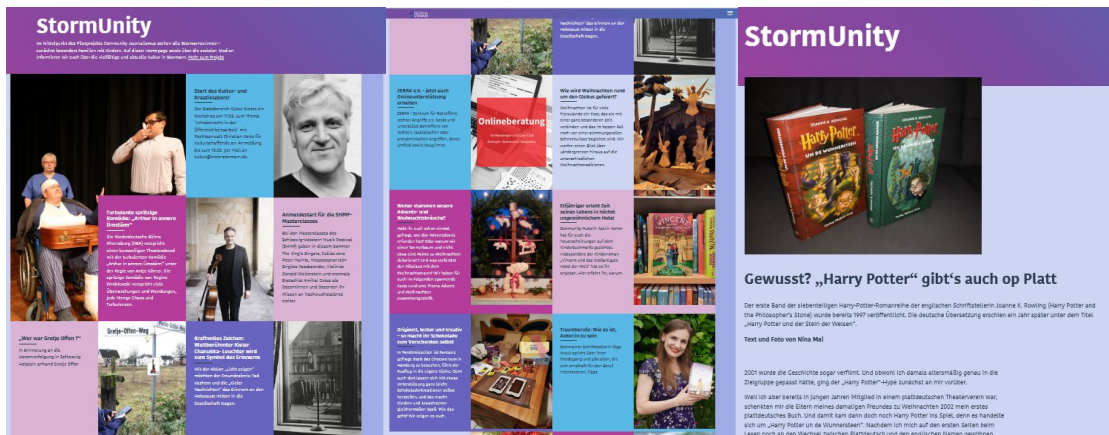

© Stabsbereich Kultur/Screenshot Homepage www.kultur-sormarn.de

## Kultursommer – Kultur unter freiem Himmel an besonderen Orten im Kreis

Der aus Bundesmitteln geförderte Kultursommer kann als Modifikation des vor längere Zeit entwickelten Sommerprogramms der ArGe „Sommerbrise“ hin zu einem partizipatorischen, kreisweiten Projekt gesehen werden, dessen Strukturen sich nachhaltig auf die Kulturarbeit des Kreises auswirken.

Seit 2016 gab es ein kreisweites kulturelles Sommerprogramm – als *Stormarner Sommerbrise* jeweils im Juni eines Jahres mit besonderen Kulturerlebnisse und kulturellen Darbietungen unter freiem Himmel. Der Ansatz: Kultur und das Erlebnis besonderer Orte im Kreis – bei möglichst gutem Wetter draußen im Grünen – im Rahmen einer Veranstaltungsreihe zu verbinden. Personelle und monetäre Ressourcen für das Format waren im Kontext mit Angeboten vergleichbarer Art sehr gering. In 2020 konnte das Format – bedingt durch die Pandemien- nicht wie gewohnt sondern erstmals als ein adaptiertes digitales Angebot stattfinden. Für 2021 sollte das Sommerprogramm aufgrund begrenzter Ressourcen ausgesetzt werden. Aus Reihen der Kulturakteure des Kreises wurde eine Bewerbung auf das Bundesprogramm „Kultursommer 2021“, das mit Mitteln aus NEUSTART Kultur gefördert wurde, an den Stabsbereich herangetragen. Durch einen intensiven und kollektiven erfolgreichen Bewerbungsprozess – auch mit finanzieller Unterstützung der Sparkassen-Kulturstiftung Stormarn- konnte schlussendlich doch ein buntes, umfangreiches und monetär sehr gut ausgestattetes Kultursommer Programm entwickelt und umgesetzt werden. Kernstück war das eigens geschriebene und inszenierte Musical „Lilli in Sturmland“, das auf einer mobilen Bühne durch den Kreis unterwegs war und symbolisch die Wiedererweckung der Kultur feierte. Das im Kultursommer entstandene Netzwerk bildet nun eine weitere Netzwerkstruktur für erfolgreiche Kulturarbeit im Kreis. Mögliche Anknüpfungspunkte bieten unter anderem der Kulturknotenpunkt Südost, der seit Anfang 2021 beim Stabsbereich Kultur angesiedelt ist und natürlich auch das Format der Sommerbrise. In wie weit eine Fortführung möglich sein wird ist abhängig von den personellen und vor allem monetären Ressourcen und ggf. möglichen erneuten Crossfinanzierungen.

Einen kleinen Einblick über das mobile Sommerprogramm gibt es hier, im Teaser Video von der Aufführung in Grabau: [https://www.youtube.com/watch?v=-L5bm\\_aMobs](https://www.youtube.com/watch?v=-L5bm_aMobs)



(1) Kultursommer Auftakt in Bargtheide; (2) Aufführung „Lilli in Sturmland“ Kultursommer Station Grabau; (3) Kultursommer goes Kulturwinter: Bargtheide // © Stabsbereich Kultur

Fotonachweis:

(1) © J.H. Teschke; (2) © Stabsbereich Kultur; (3) © Stabsbereich Kultur

### **Perspektiven für Kultur**

Außerdem wurde die Implementierung des Kulturentwicklungsplanes (KEP) auf Kreisebene mit Verknüpfung und in Wertsetzung der Bereiche „Kulturelle Bildung“ und „Kultur als Gemeinschaftsaufgabe“ fortgeführt. Ein Resultat ist der Wettbewerb „Perspektiven für Kultur“ in Kooperation mit der Sparkassen-Kulturstiftung Stormarn. Auszug aus der Pressemitteilung: „Mit dem neuen Förderprogramm „Perspektiven für Kultur“ verfestigen die Stiftungen der Sparkasse Holstein ihre Zusammenarbeit im Bereich der Kulturförderung mit dem Kreis Stormarn. Dafür werden 2021 erstmalig insgesamt 30.000 Euro von der Sparkassen-Kulturstiftung Stormarn, Teil der Stiftungen der Sparkasse Holstein, bereitgestellt. Unter Einbringung ihrer jeweiligen Expertisen möchten beide Partner neben den Maßnahmen vom Bund und dem Land Schleswig-Holstein auch einen Beitrag zur Unterstützung der soloselbständigen Kulturschaffenden sowie Akteuren der Kreativwirtschaft in Stormarn leisten. Im Vordergrund des Förderinstrumentes steht ein zukunftsgerichteter Ansatz, bei dem besonders innovative und progressive Vorhaben mit regionalem Bezug gefördert werden. Ein Anteil der Fördersumme wird darüber hinaus für ein begleitendes Curriculum aus Workshop- und Coaching-Maßnahmen verwendet. Die Teilnahme am Workshop-Programm ist obligatorisch für die Geförderten. Neben der Stärkung der regionalen Kulturakteure verfolgt das Programm das Ziel, die Bildung eines neuen Netzwerks aus beteiligten Kulturschaffenden und Akteuren der Kreativwirtschaft voranzutreiben, in das sich auch der Kreis Stormarn und die Sparkassen-Kulturstiftung Stormarn aktiv einbringen. Im Rahmen des neuen Förderprogramms „Perspektiven für Kultur“ können sich Stormarner Kreativ- und Kulturschaffende aller Kultursparten um Preisgelder von jeweils bis zu 2.000 Euro bewerben.“ Insgesamt konnten 14 Kulturschaffende aus dem Kreis Stormarn ausgezeichnet werden. Zahlreiche Projektrealisierungen sind erfolgreich durchgeführt worden, einige stehen noch in 2022 aus, ebenso wie die resümierende Abschlussveranstaltung. Schon jetzt steht fest, dass die erfolgreiche Zusammenarbeit in modifizierter und zeitlich konzentrierter Form (und mit geringeren monetären Ressourcen) fortgeführt werden soll.



Fotonachweis: © Stabsbereich Kultur/Stiftungen der Sparkasse Holstein

## **Verabredung zu Kooperation - *tanz.nord***

Künstler\*innen-Netzwerk Hamburg – Schleswig-Holstein

Über die Kooperation und Vernetzung zu diesem Vorhaben ermöglicht die ArGe eine weitere Crossfinanzierung und Inwertsetzung kultureller Grundversorgung im Kreis Stormarn. Eine Verabredung zur Fördermittelakquise erfolgte zum Herbst 2021. Hintergrund: Der Dachverband freie Darstellende Künste Hamburg e.V. (DfdK) leitet gemeinsam mit den Projektpartnern Tanz und Performance Netzwerk Schleswig-Holstein (TuP.SH), K3 – Zentrum für Choreographie | Tanzplan Hamburg und dem Kultur- und Bildungszentrum Bad Oldesloe (KuB) das Projekt *tanz.nord*. Nach einem sehr erfolgreichen Pilotprojekt, das im Rahmen von DIEL+RITTER/TANZPAKT RECONNECT gefördert wurde, soll *tanz.nord* weitergeführt und die entstandenen Netzwerkstrukturen zwischen Hamburg und Schleswig-Holstein verstetigt und ausgebaut werden, um die Tanzszenen der zwei Nachbarländer gemeinsam und nachhaltig strukturell zu stärken. Die beantragten Bundesmittel bedürfen einen entsprechenden Eigenanteil der neben Eigenmitteln des KuB, Mittel des Landes Schleswig-Holstein auch einen Beitrag der ArGe beinhaltet. Durch die Beteiligung ermöglichen wir für Stormarn eine Beteiligung der Schülerinnen und Schüler an diesem Projekt und die weitere Verstetigung eines wachenden Tanznetzwerks. Im Zentrum des Projektes steht neben den Gastspielen die Heranführung eines jungen Publikums in Schleswig-Holstein an den Tanz. Hierfür wird mit Schulen zusammengearbeitet, an denen Tänzer\*innen und Choreograf\*innen Workshops anbieten, offene Proben zeigen und zum Gespräch über Tanz einladen.

Für die Zusammenarbeit werden fünf Schulen im Kreis Stormarn ausgewählt. So übernimmt Stormarn eine Art Brückenfunktion in der Tanzentwicklung zwischen Hamburg und Schleswig-Holstein und es wird Schüler\*innen die Möglichkeit gegeben, sich langjährig praktisch und theoretisch mit dem Tanz zu beschäftigen.

Mittlerweile liegt den Antragsstellenden des KuB eine Förderzusage des Bundes vor. Die Projektrealisierung konnte in Kooperation mit der Kreisfachberaterin starten.

**Start *KunstOrte Stormarn 2022*** Projektvorbereitung zum Jahresende 2021

Ende 2021 erfolgte der organisatorische Auftakt des Formates *KunstOrte Stormarn*.

## **Personelles**

In 2021 fand ein personeller Wechsel in der Besetzung des Praktikums, nach kurzer Vakanz, statt. Darüber hinaus war die Stelle der Koordinatorin für Kulturelle Bildung im Stabsbereich Kultur eine längere Zeit (ca. 9 Monate) nicht besetzt - eine Nachbesetzung erfolgte zum 1.1.22.

## **Ausblick 2022**

***Das Dschungelbuch*** – Fortführung des Angebots – ganzjährig (bis 2023/4)

***StormUnity*** – Fortführung des Angebots – ganzjährig

***tanz.nord*** – ab 2. Quartal (für 3 Jahre fix)

***KunstOrte Stormarn 2022*** – 10./11. September 2022 erweitert um KulturOrte – wg. etwaigem Sommerprogramm und Figurentheateraufführungen (Festivalkontext)

***Perspektiven für Kultur*** - Okt/Nov in Kooperation mit der Sparkassen-Kulturstiftung (mit zusätzlichem Budget) – Thematische, interdisziplinäre Qualifizierungswoche für Kulturschaffende und Kreative



## **Anlagen 8.1 bis 8.6**

---

# **Berichte der regionalen Bürgerstiftungen**

---



**Bürger-Stiftung  
Stormarn**

Gemeinnützige, rechtsfähige Stiftung des bürgerlichen Rechts  
mit Sitz in Bad Oldesloe

Anlage 8.1 zum  
Bericht über die Erfüllung des Stiftungszweckes für das Jahr 2021

## Bericht der Stiftung Bürger für Ammersbek



Das traditionelle White Dinner der Stiftung Bürger für Ammersbek konnte auch in 2021 leider nicht stattfinden.

Pandemiebedingt mussten auch die weiteren geplanten Aktivitäten verschoben werden.



**Bürger-Stiftung  
Stormarn**

Gemeinnützige, rechtsfähige Stiftung des bürgerlichen Rechts  
mit Sitz in Bad Oldesloe

Anlage 8.2 zum  
Bericht über die Erfüllung des Stiftungszweckes für das Jahr 2021

## Bericht der Bürger-Stiftung Barsbüttel



Die Bürger-Stiftung Barsbüttel hat trotz Pandemie ihre Arbeiten so gut es geht fortgeführt und konnte sich über Fördermittel der Gemeinde Barsbüttel (Integrationshilfe, Busbegleitung) sowie diverse Sach- und Geldspenden zugunsten der Flüchtlinge sowie weitere Geldspenden freuen.

Die einzelnen eigenen Projekte (u.a. Lesepaten, Mediothek oder die Integrationspaten) konnten pandemiebedingt nicht wie gewohnt im vollen Umfang durchgeführt werden.

Trotz der Pandemie haben in Barsbüttel etwa 100 Ehrenamtliche über 11.000 Stunden wertvolle Arbeit geleistet und Barsbüttel ein großes Stück lebenswerter gemacht.

Folgende Aktionen konnten trotzdem durchgeführt werden:

April 2021	Frühjahrsaktion der Grünpaten
01. Oktober 2021	Neustart „Lesepaten“ an der Grundschule Willinghusen
Oktober 2021	Start „Lernpaten AKKU“
Oktober 2021	Herbstaktion der Grünpaten
18. Oktober 2021	Informationsveranstaltung für Integrationspaten und Erfahrungsaustausch, insgesamt 12 Teilnehmer

### Grünpaten

2021 konnten zwei neue Grünpaten gewonnen werden. Des Weiteren konnte eine neue Fläche im OT Stellau für eine Bienenwiese ausfindig gemacht werden, welche von dem angrenzenden Grundstücksinhaber zukünftig betreut wird. Der Bauhof wird diese Bienenwiese im nächsten Frühjahr mit anlegen.



Die Bürger-Stiftung Barsbüttel bedankt sich bei allen Ehrenamtlichen für die tolle Arbeit und freut sich auf ein spannendes Jahr 2022.



**Bürger-Stiftung  
Stormarn**

Gemeinnützige, rechtsfähige Stiftung des bürgerlichen Rechts  
mit Sitz in Bad Oldesloe

Anlage 8.3 zum  
Bericht über die Erfüllung des Stiftungszweckes für das Jahr 2021

## Bericht der Großhansdorf Stiftung



In der Großhansdorf Stiftung hat es einen personellen Wechsel gegeben - Elisabeth Haustedt löst Eva-Dorothea Linne als 1. Vorsitzende ab.



Elisabeth Haustedt freut sich auf die neue Aufgabe, um in Großhansdorf die kulturelle Vielfalt, das bürgerschaftliche Engagement und die Jugend zu stärken. Zudem ist es ihr ein besonders Anliegen, Menschen denen es nicht so gut geht, zu unterstützen.

Wir wünschen Frau Haustedt einen guten Start in der Großhansdorf Stiftung und ein herzliches Willkommen in der Bürger-Stiftung Stormarn.

Die Vergabe der jährlichen Schülerpreise als Auszeichnung an Großhansdorfer Schüler der Friedrich-Junge-Schule und des Emil-von-Behring- Gymnasium mussten pandemiebedingt leider verschoben werden und sollen 2022 wieder vergeben werden. Weitere geplante Aktivitäten mussten ebenfalls verschoben werden.



**Bürger-Stiftung  
Stormarn**

Gemeinnützige, rechtsfähige Stiftung des bürgerlichen Rechts  
mit Sitz in Bad Oldesloe

Anlage 8.4 zum  
Bericht über die Erfüllung des Stiftungszweckes für das Jahr 2021

## Bericht der BürgerStiftung Oststeinbek



Ein außergewöhnliches Jahr haben wir hinter uns gelassen – ein neues Jahr heißt neue Hoffnung, neues Licht, neue Gedanken und Wege. Die Vorstands- und Beiratsmitglieder der BürgerStiftung Oststeinbek wünschen vor allem beste Gesundheit für das Jahr 2022.

Die BürgerStiftung Oststeinbek hat seit Gründung insgesamt sehr unterschiedliche Projekte mit insgesamt rd. **64.000,00 €** realisieren können.

Folgende Projekt haben wir im Jahr 2021 unterstützt:

### **Unterstützung für das Kursana Domizil**

Mandala-Malbücher und Buntstifte haben wir für die Senioren im Kursana Domizil zur Verfügung gestellt. Ausmalen hält fit! Die großformatigen Malvorlagen eignen sich speziell für Menschen mit kognitiven und motorischen Beeinträchtigungen, wie Demenz, geistigen Behinderungen oder Sehschwäche. Altersgerechte und einfache Motive wie heimische Tiere und florale Muster trainieren gleichzeitig bedarfsgerecht Feinmotorik und Konzentration. Ideal für Senioren und Patienten in Pflege oder Reha.



Große Überraschung - Renate Vorbeck, Vorstandsvorsitzende bei der Übergabe

Zusätzlich haben wir zwei Bänke und Tische vor dem Kursana Domizil auf öffentlichem Grund- und Boden gefördert. Zur Weihnachtszeit haben wir die Bewohner mit Kuschelsocken und -decken ausgestattet.



### Die Bürgerstiftung Oststeinbek startet Küchengarten auf Tour.

Die Bürgerstiftung Oststeinbek und die Stiftungen der Sparkasse Holstein bringen mit dem Projekt **Küchengarten auf Tour** schon den Kleinsten in den Kindergärten in Oststeinbek wichtige Dinge rund ums Gemüse und Obst bei.

Zusammen mit den Kindern wird in Hochbeeten in den Einrichtungen gemeinsam gegärtnert.



### Die Bürgerstiftung Oststeinbek unterstützte Flutopfer in der betroffenen Gemeinde Mayschoss im Kreis Ahrweiler mit 1.500 Euro.

„Wir wollten den Opfern schnell und unbürokratisch helfen und der Vorstand hat sich spontan für eine Spende in Höhe von 1.500 Euro entschieden,“ so Renate Vorbeck.

Und zum Jahresende hat sich die Glinder Tafel riesig über eine Spende zum Erwerb von Lebensmitteln gefreut.





**Bürger-Stiftung  
Stormarn**

Gemeinnützige, rechtsfähige Stiftung des bürgerlichen Rechts  
mit Sitz in Bad Oldesloe

Anlage 8.5 zum  
Bericht über die Erfüllung des Stiftungszweckes für das Jahr 2021

## Bericht der Bürgerstiftung Tangstedt



2021 konnte die Bürgerstiftung Tangstedt trotz vieler Schwierigkeiten vereinzelte Projekte in der Gemeinde Tangstedt auf den Weg bringen.

Mit dem Projekt "Wunschsterne" wurden 2021 wieder 25 Kinder zu Weihnachten mit Geschenken bedacht. Zur Freude der Kinder und Dankbarkeit der Eltern wurden verschiedene Spiele, Gutscheine oder andere Herzenswünsche erfüllt.

2021 erhielt die Kirchengemeinde Tangstedt 2.000,00 Euro für die Neugestaltung des Ehrenweges im Pastorpark Tangstedt.



2017 Gestaltungsvorschlag von W. Wickler



2018 nach Teilsanierung



2008



2021





2018



2021



*Neugestaltung, Stand: Juni 2021*

**Ausblick:**

Als Termin für das Benefizkonzert ist Samstag, der 17. September 2022 vorgesehen. Nach aktuellem Stand stehen die Räumlichkeiten in der Kirche wieder zur Verfügung.



**Bürger-Stiftung  
Stormarn**

Gemeinnützige, rechtsfähige Stiftung des bürgerlichen Rechts  
mit Sitz in Bad Oldesloe

## Anlage 8.6 zum Bericht über die Erfüllung des Stiftungszweckes für das Jahr 2021

### Bericht der Trittauer Bürgerstiftung



Corona hat auch 2021 die Aktivitäten der Trittauer Bürgerstiftung stark eingeschränkt.

Nicht davon betroffen war die Arbeit der Ortsverschönerungsgruppe, die schon im Frühjahr mit der regelmäßigen Pflege der von ihr angelegten Beete auf dem Europaplatz, am Vorburgplatz, am Ehrenmal und auf dem Kreisverkehrsplatz in der Hamburger Str. begann. Die im Herbst gepflanzten Blumenzwiebeln (Tulpen, Narzissen, Krokusse und Scilla) erfreuten wieder viele Trittauer/innen, ebenso wie die nach dem Verblühen der Frühjahrsblüher gepflanzten Sommerblumen. An der Grünanlage am Ehrenmal hat die Gruppe mit dem Pflanzen neuer Sträucher begonnen und will auch in 2022 damit fortfahren, um die überalterten Strauchflächen nach und nach zu erneuern. Die Arbeit der Ortsverschönerungsgruppe endete auch in diesem Jahr im November mit dem Pflanzen neuer Blumenzwiebeln, die im Frühjahr Trittau wieder bunter machen sollen. Herzlichen Dank dieser kleinen aktiven Gruppe, die von Gerd Rosenstock geleitet wird. Obwohl in diesem Jahr drei neue Mitglieder hinzugekommen sind, würde sich die Gruppe über eine weitere Verstärkung sehr freuen.

Die Betreuer/innen des Café International sind im Sommer im Garten der Wassermühle zusammengekommen und haben beraten, ob das Café wieder geöffnet werden kann. Obwohl die Integrationsbeauftragte der Gemeinde Trittau, Frau Schroeter, weiterhin einen Bedarf für einen Treffpunkt sieht und auch aus dem Kreis der früheren Besucher/innen nach dem Café gefragt wird, hat die Gruppe sich entschlossen, bis zum Frühjahr 2022 zu warten und die Öffnung von der dann aktuellen Coronalage abhängig zu machen. Erfreulich ist, dass weiterhin Einzelkontakte zwischen der Betreuungsgruppe und der Besuchergruppe bestehen und die Hilfestellung bei Behördenangelegenheiten, im Krankheitsfall und beim Beschaffen von Wohnraum und Hausrat u.a. Dingen weiter geht.



Auf der Strecke von Corona geblieben sind der Besuchsdienst bei älteren Menschen, die Sportlerehrung und die geplanten Trittauer Gespräche. Wie beim Café hoffen wir auch hier auf bessere Zeiten.

Ein neben der Ortsverschönerung sichtbares Zeichen der Aktivitäten der Bürgerstiftung ist der im September 2021 aufgestellte öffentliche Bücherschrank in der Grünanlage am Parkkreisel vor dem Campehaus (CC-Loire-Divatte-Platz).

Eine Neubürgerin hatte unseren Bürgermeister, Oliver Mesch, darauf hingewiesen, dass sie so einen Büchertauschschrank in Trittau vermisse. Der Bürgermeister fragte die Bürgerstiftung, ob sie sich vorstellen könnte, diesen Schrank aufzustellen und zu betreuen.



Eine Umfrage bei unseren Mitgliedern ergab, dass sich eine Gruppe für die Betreuung meldete. Da wir zu Weihnachten 2020 eine Spende von 500 EUR von Famila erhalten hatten und die Sparkasse Holstein uns mit einer weiteren Spende in gleicher Höhe unter die Arme griff gaben wir bei der Holzwerkstatt der Hermann-Jülich-Werkgemeinschaft in Köthel ein Bücherhäuschen nach unseren Wünschen in Auftrag.

Der „Streetworker“ des Jugendzentrums, Jörn Hagedorn, vermittelte uns zwei junge Graffiti-Künstler, die ihre Namen hier nicht sehen wollen. Sie präsentierten uns einen Entwurf für die Bemalung bzw. das Besprayen des Schrankes, der die „Bücherschrank-Gruppe“ begeisterte.

Nachdem auf Kosten der Stiftung 29 Spraydosen mit den gewünschten Farben beschafft und der Schrank fachgerecht grundiert wurde, gingen die beiden Künstler ans Werk.



Das Ergebnis: Ein fröhlich und farbenprächtig bemalter Bücherschrank, der ganz offensichtlich schon vielen Menschen aufgefallen ist.

Schon nach der ersten Woche war der Schrank mit den Bücherspenden unserer Mitglieder und vor allen Dingen mit denen der Bürger/innen gefüllt und ist es seit seiner Aufstellung im September auch weiterhin. Nach dem Motto „Gib und nimm“ werden jeden Tag von den Bürgern und Bürgerinnen Bücher hinein gestellt und heraus genommen. Das Betreuungsteam stellt übereinstimmend fest, dass es eine lebhaftige Bewegung im Buchbestand gibt.

Herzlichen Dank den Sponsoren des Schrankes, den beiden Graffitikünstlern, der „Bücherschrank-Gruppe“ und vor allen Dingen den vielen Menschen, die den Bücherschrank durch ihre Buchspenden und die Benutzung der Bücher lebendig halten.

Übrigens: Wer bei der Trittauer Bürgerstiftung mitmachen möchte muss keinen Mitgliedsbeitrag zahlen oder Geld spenden. Durch seine Mitarbeit spendet er Zeit und Ideen für die Allgemeinheit, macht Trittau schöner und bereichert seinen eigenen Alltag durch die gemeinsame Arbeit mit Gleichgesinnten. Unser Vorsitzender, Walter Nussel, Tel. 04154 82580, freut sich auf Ihren Anruf.

Wir wünschen Ihnen ein gutes neues Jahr 2022 und bleiben Sie gesund!

Ihre Trittauer Bürgerstiftung

# **Anlage 9**

---

## **Bericht der „Stormarner Lesepaten“**

---



**Bürger-Stiftung  
Stormarn**

Gemeinnützige, rechtsfähige Stiftung des bürgerlichen Rechts  
mit Sitz in Bad Oldesloe

Anlage 9 zum  
Bericht über die Erfüllung des Stiftungszweckes für das Jahr 2021

## Bericht der Gemeinschaft der Lesepatinnen und Lesepaten der Bürger-Stiftung Stormarn

### 1. Allgemeiner Sachstand

Knapp 80 Stormarnerinnen und Stormarner engagieren sich zurzeit als Lesepaten in Stormarn. Wenn alle Zeitspender im Einsatz sind, erreichen die Lesepaten in der Woche bis zu 1000 Kinder. Die Nachfrage nach neuen Lesepatenschaften in den hiesigen Kitas und Schulen ist ungebrochen groß.

Die Wiederaufnahme der Lesetätigkeiten in 2021 war im Frühsommer je Standort aber sehr unterschiedlich, abhängig von persönlichen Entscheidungen der Lesepaten und von der Bereitschaft der jeweiligen Einrichtungen. Trotz der sich ständig ändernden pandemischen Lage, konnten wieder Vorlesungen in den Einrichtungen, sowohl draußen wie drinnen stattfinden.

Wir hoffen nach Ostern 2022 wieder auf regelmäßige Einsätze in unseren Einrichtungen.

### Nachfolgerin für Bereichsleitung Ahrensburg gesucht

Bis Mai 2022 ist Sabine Sarach noch als Bereichsleiterin für die Lesepaten in Ahrensburg tätig. Nach sieben Jahren möchte sie ihr Amt aus privaten Gründen abgeben. „Mein Ehrenamt hat mir stets viel Freude bereitet. Es ist vielseitig und abwechslungsreich, beinhaltet Organisation und menschliche Kontakte. Ich habe die Schulen und Kitas besucht und natürlich traf ich mich vor Corona regelmäßig mit den Lesepaten“, berichtet Sabine Sarach. "Ich bedaure, jetzt aufhören zu müssen und freue mich daher sehr, wenn sich für mich bald ein Nachfolger oder eine Nachfolgerin findet. Selbstverständlich werde ich meine Erfahrungen und Kenntnisse dann gerne weitergeben“, so Sarach.



*„Wir danken Frau Sarach von ganzem Herzen für ihr wunderbares Engagement“, so Annelore Penno, Bereichsleitung Bargtheide.*

## 2. Fortbildung, Angebote für Lesepaten (bereichsübergreifend)

Fortbildungsveranstaltungen, Workshops konnten zunächst nicht stattfinden. Aber auch hier haben wir mal wieder kurzfristig improvisiert. In Kooperation mit der Lesepädagogin der Stadtbibliothek Bargteheide (Antje Wengorz) wurden ersatzweise zur Unterstützung der einzelnen, neuen Lesepatinnen Beratungen zu geeigneten Büchern und Lesemethodik durchgeführt.

Ein bereichsübergreifendes Einsteigerseminar für 7 neue Lesepatinnen und Lesepaten wurde am 12.10.21 in Grabau durchgeführt.

Für 2022 sind weitere Seminare und Workshops geplant. Ob, bzw. wann sie aus pandemischen Gründen realisiert werden können ist abzuwarten. Sie sind aber dringend nötig, um die neuen Bewerber zu schulen und einzuarbeiten.

## 3. „Stadt-Land-Welt-Zukunftswolke“

Nach dem Erfolg des Wettbewerbes „Stadt-Land-Welt“ wurde dieser auch in 2021 wieder ausgeschrieben. Die Schirmherrschaft hat der Landrat Dr. Henning Görtz übernommen.

Aufgrund des eng gesetzten Themas „Zukunft“ war die Beteiligung in 2021 zwar geringer als im Vorjahr, die Vielfalt der über 25 geschriebenen Beiträge war aber wieder sehr beeindruckend.



Jeder Einsender erhielt einen Preis und eine von dem Landrat Dr.Görtz unterzeichnete Urkunde. Teilweise wurde ein Zusatzpreis, wie z. B. die Teilnahme an einer Rally im Naturerlebnis Grabau, vergeben. Von der Stadtbibliothek Bargteheide wurde die Teilnahme an einer „Schreibwerkstatt“ und die Aufnahme als Hörspiel von einigen der eingereichten Geschichten ermöglicht.

Repräsentativ wurde dies von Herrn Dr. Görtz an drei Einsender in der Stadtbibliothek überreicht.



#### 4. Weihnachtspost

Traditionell wurde wieder ein Weihnachtsgruß von der Stiftung an alle Lesepatinnen und Lesepaten im Dezember vorbereitet. Wir sagen noch einmal DANKE an alle Ehrenamtlichen, die für uns und unsere Kinder eine so wertvolle Arbeit in Stormarn leisten.





## 5. Fahrbücherei11

Im Rahmen der Stormarner Kindertage haben Lesepatinnen aus Ahrensburg und Bargteheide an zwei Stationen in Einrichtungen zum Thema Kinderrechte vorgelesen.



Die Zusammenarbeit soll auch im neuen Jahr fortgesetzt werden.

## 6. Kooperation Stadtbibliothek Bargteheide

Freitagslesungen an Markttagen sind ein offenes Angebot für Kinder. Freitags um 15 Uhr werden Geschichten vorgelesen. Sie finden seit Januar 2019 statt und mussten 2020 aus pandemischen Gründen vollständig eingestellt werden. Neuanfang war im Oktober 2021, am 19.11.21 am bundesweiten Tag des Vorlesens fand eine Vorlesung mit der Bargteheider Bürgermeisterin Birte Kruse-Gobrecht statt.

Die Mitarbeiterinnen der Stadtbibliothek Bargteheide unterstützen die Tätigkeit der Lesepatinnen und Lesepaten und der Bereichsleitung umfangreich. Es werden Treffen vereinbart zur gezielten Beratung neuer Lesepaten bei der Auswahl geeigneter Kinderliteratur, Workshops, dem Wettbewerb „Stadt-Land-Welt“ und anderen Themen.

## 7. Patentreffen Bargteheide

An drei Terminen fanden an unterschiedlichen Orten Patentreffen statt. Somit war auch endlich mal wieder ein Austausch vor Ort möglich.

## 8. Werbung neuer Lesepaten

Durch Pressemitteilungen zu verschiedenen Anlässen haben wir erfreulicherweise weit über 20 Interessenten erhalten. Die ersten Lesepaten sind auch bereits schon im Einsatz. Weitere Gespräche mit den Bewerberinnen und Einrichtungen werden noch stattfinden, sobald es die pandemische Lage wieder zulässt und für unsere Neueinsteiger sind für 2022 Workshops zum Einstieg wieder geplant.

## 9. Bereichsleitung Bad Oldesloe

Die Leitung des Bereiches Bad Oldesloe ist seit Juli 2020 nicht besetzt. Die Lesepaten aus dem Bereich Bad Oldesloe werden seit Mai 2021 von der Bereichsleitung Bargteheide betreut.

Eine Lesepatin konnte aktiviert und an eine andere Einrichtung in Bad Oldesloe vermittelt werden. Eine weitere frühere Lesepatin ist nach Bad Oldesloe umgezogen, eventuell steigt sie dort wieder ein. Aufgrund von Presseberichten konnten weitere drei Lesepatinnen gewonnen werden. Sie werden Anfang 2022 ausgebildet und eingearbeitet. Eine der neuen Lesepatinnen ist zum Beginn 2022 bereits an einen Kindergarten vermittelt.

Obwohl oder gerade weil die Zeiten so unsicher und wechselhaft sind, bestand in diesem Jahr ein hoher Beratungs- und Organisationsaufwand. Die Gemeinschaft der Lesepatinnen und Lesepaten freut sich auf ein spannendes Jahr 2022.

## **Anlagen 9.1 und 9.2**

---

### **Berichte zu einzelnen Stiftungsfonds**

---



**Bürger-Stiftung  
Stormarn**

Gemeinnützige, rechtsfähige Stiftung des bürgerlichen Rechts  
mit Sitz in Bad Oldesloe

Anlage 9.1 zum  
Bericht über die Erfüllung des Stiftungszweckes für das Jahr 2021

## Bericht zum Stiftungsfonds 11-33 „Eheleute Schmöger-Stiftung Norderstedt“

„Stiftungskapital für den Kampf gegen Depressionen“

Die Eheleute-Schmöger-Stiftung wurde von Olaf Schmöger ins Leben gerufen, dessen Frau an Depressionen litt. Der Gründer ist verstorben. Die Stiftung agiert in seinem Sinne weiter.

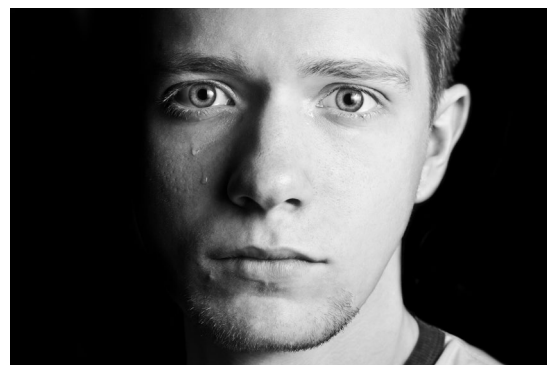

Sie hat sich vor allem Aufklärung zum Ziel gesetzt. Frau Ursula Pepper, stv. Vorsitzende des Stiftungsrates nahm sich dieses speziellen Stiftungsfonds an und sorgt für entsprechende Aktivitäten und Fördermaßnahmen.

### **Ihr Bericht:**

Bedingt durch die Corona Epidemie waren die Tätigkeiten der Schmöger-Stiftung in den Jahren 2020 und 2021 eingeschränkt.

In 2020 fanden keine **Trialoge** statt- der ursprünglich für April 2020 vorgesehene Trialog wurde am 06.10.2021 nachgeholt. Der Titel lautete „Keine Angst vor Psychiatrie - Depression ist heilbar“. Die Veranstaltung fand im Peter-Rantzau-Haus in Ahrensburg statt, die Zahl der Gäste war inklusive geladener Gesprächsteilnehmer auf 36 beschränkt.

### **Schulprojekt „Verrückt? Na und!“**

Depressionen zu enttabuisieren ist das Anliegen dieses Projekts, das sich an Schulen aus Stormarn richtet. Beteiligen können sich Klassen ab der achten Stufe sowie Berufsschulen. Sogenannte 'Persönliche Experten' sind das Herzstück des Projekts, in Kooperation mit der Südstormarner Vereinigung für Sozialarbeit (SVS). In sechsstündigen Programmen erzählen sie von ihrer persönlichen Krankheit. Mit ihrer Offenheit befreien sie nicht nur sich selbst aus der mit der Erkrankung oft einhergehenden Isolation – sie helfen auch anderen. Denn die persönlichen Erfahrungsberichte bringen den Jugendlichen die Thematik besonders nahe und führen zu einem regen Austausch.



Sozialpädagogin Larissa Wende von der SVS leitet das Schulprojekt, bei dem Birgit Kellinghusen, Sylvia Stabrey und Maximilian Schöler von ihren Erfahrungen berichten.

Das Schulprojekt „Verrückt? Na und!“ konnte wegen der Corona-Beschränkungen zwischen März und August 2020 nicht stattfinden. Es wurde im August bis November 2020 wieder aufgenommen, insgesamt gab es 16 Veranstaltungen.

Im März 2021 wurden vier Online-Schulveranstaltungen durchgeführt. Ab Juni bis Ende November 2021 konnten alle Projekttag wieder in Präsenz an den Schulen stattfinden.

Somit konnten alle geplanten 20 Schultage umgesetzt werden. Das Projekt ist nach wie vor stark nachgefragt. Kürzlich wurde ein solcher Projekttag vom NDR begleitet und im Schleswig-Holstein Magazin gesendet. Zusätzlich gab es diverse Pressemitteilungen, die über unsere Arbeit berichtet haben.

BÜRGER-STIFTUNG STORMARN

Aufklärung über Depression kommt jetzt auf den Stundenplan

Aktualisiert: 20.10.2021, 09:16 | Lesedauer: 8 Minuten  
Verena Künstner



Larissa Wende (v. l.) leitet das Schulprojekt der Südstormarer Vereinigung für Sozialarbeit, bei dem Birgit Kellinghusen, Sylvia Stabrey und Maximilian Schöler von ihren Erfahrungen berichten. Foto: Verena Künstner / HA

Die Bürger-Stiftung Stormarn fördert ein Schulprojekt, bei dem Betroffene aus eigener Erfahrung berichten.

Reinbek. Sie haben jahrzehntelang geschwiegen, still gelitten und waren mehr als einmal ihres Lebens müde. Doch mittlerweile sprechen sie ganz offen über das, was ihnen auf der Seele liegt. Sylvia Stabrey, Birgit Kellinghusen und Maximilian Schöler, alle im Kreis Stormarn zu Hause, gehören zu den mehr als fünf Millionen Menschen bundesweit, die Depressionen



Stormarn / Hilfe im Advent

20:30 Uhr / 07.12.2021

Depressionen: Der lange Weg bis zum offenen Umgang

Über Depressionen wird immer noch nicht so offen geredet, wie es eigentlich sein müsste. Etwas dagegen tun wollen die Eheleute Schmöger mit einem einzigartigen Projekt. Dabei gehen Betroffene in Schulen und stoßen bei ihren Erzählungen auf erstaunlich offene Ohren.



Bad Oldesloe. Sie haben manchmal jahrzehntelang geschwiegen, still gelitten und waren mehr als einmal ihres Lebens müde. Doch mittlerweile sprechen sie ganz offen über das, was ihnen auf der Seele

Seit Beginn des Projektes im Januar 2019 haben sich 46 Lehrkräfte und ca. 1.100 Schüler/innen mit der Krankheit Depression befasst.

Genesungsbegleiterin

Die Schmöger-Stiftung unterstützt eine von Depression Betroffene bei ihrer Ausbildung zur Genesungsbegleiterin. Diese Ex-In-Ausbildung wird von der Deutschen Gesellschaft für Soziale Psychiatrie (DGSP) Landesverband Schleswig-Holstein durchgeführt und schließt mit einem Zertifikat ab. Frau P. wird die Ausbildung einschließlich zweier Praktika voraussichtlich im März 2022 abgeschlossen haben.

Anschließend wird sie für die Schmöger-Stiftung in Kooperation mit der AWO Ahrensburg vorerst für 1 Jahr im Peter-Rantzau-Haus ein niedrighschwelliges Angebot für depressiv Erkrankte und Angehörige aufbauen. Der Schwerpunkt soll auf der Arbeit mit Angehörigen und depressiv erkrankten jungen Menschen liegen.

### **Veranstaltungsplanung für 2022**

Für 2022 sind drei Trialoge geplant:

30.03.2022	„Raus aus der Depression-was kann ich selber tun?“
22.06.2022	Was muss sich ändern - unsere Forderungen an die Politik
09.10.2022	Messe zur psychischen Gesundheit in Kooperation mit dem Peter-Rantzau-Haus und der Stadtbücherei
16.11.2022	Pathogenese contra Salutogenese (Entstehung einer Krankheit contra Entstehung von Gesundheit) <i>Arbeitstitel</i>

Für 2022 haben wir wieder viele weitere Ideen und möchten den Umgang und das Thema Depressionen weiter in Stormarn voranbringen.

Ursula Pepper



**Bürger-Stiftung  
Stormarn**

Gemeinnützige, rechtsfähige Stiftung des bürgerlichen Rechts  
mit Sitz in Bad Oldesloe

Anlage 9.2 zum  
Bericht über die Erfüllung des Stiftungszweckes für das Jahr 2021

## Bericht zum Stiftungsfonds 11-28 „Stiftung Donati Schloss Reinbek“

**Die Zuständigkeit für diesen Stiftungsfonds liegt beim Stiftungsvorstand der Dachstiftung. In der operativen Arbeit ist maßgeblich das Mitglied im Stiftungsrat, Bernd M. Kraske, tätig.**

Insgesamt gesehen stand das Jahr 2021 wie schon das vergangene Jahr ganz im Zeichen der Pandemie. Dennoch hat die Stiftung ihre seit 2014 begonnene Arbeit mit zwei Konzerten fortsetzen können.

Unter der Überschrift „Große junge Talente“ fördert die Stiftung seither SchülerInnen, die als außerordentlich Studierende an der Hamburger Musikhochschule durch Frau Prof. Julia Botchkovskaia unterrichtet werden. Die Stiftung finanziert den Unterricht und die jungen Menschen bedanken sich mit einem öffentlichen Konzert im Schloss Reinbek dafür.

In Anerkennung der jahrelangen Förderung des Schlosses durch Bernhard Donati hat die Stadt Reinbek auf die Raummiete für die Konzerte verzichtet. Der Eintritt ist stets frei, über Spenden freut sich die Stiftung.

Im Einzelnen wurden in 2021 folgende Veranstaltungen der Stiftung durchgeführt:

Am 4. Juni 2021 spielten Levi Schechtmann (21 Jahre) & Malte Peters (15 Jahre) jeweils einzeln am Steinway D-Flügel. Unterschiedliche Werke von Carl-Maria von Weber, Ludwig van Beethoven, Frédéric Chopin, Franz Liszt, Pjotr Tschaikowsky und Sergei Prokojew (Malte Peters) wurden präsentiert. Der Festsaal des Schlosses war ausgebucht (aus Corona-Gründen stand nur eine Kapazität von 100 Plätzen zur Verfügung).

Am 29. und 30. September 2021 fand das Herbstkonzert der Sachsenwaldschule Gymnasium Reinbek mit dem Unterstufenchor, der Big Band und dem Jugendsinfonieorchester (insgesamt ca. 100 junge MusikerInnen) statt.

Aus Platzgründen fanden die Konzerte im Sachsenwaldforum Reinbek (Stadthalle und jahrzehntelang städtisches Theater) statt. Beide Konzerte waren mit je 280 (reduzierte Platzzahl wegen Corona) Besuchern ausverkauft. Der Eintritt verblieb bei der Fachschaft Musik des Gymnasiums, so der Wunsch Bernhard Donatis, den er noch kurz vor seinem Tod (07.08.2020) geäußert hatte. Die Sachsenwaldschule war „seine“ Schule, der er ein Leben lang anhing und sie nach Kräften förderte.

### **Ausblick**

Am Sonntag, den 29. Mai 2022 gibt es ein weiteres Konzert mit großen jungen Talenten:

Aila Katalin Krohn – Geige

Benedikt Geiger – Horn

Edvard Rundberg - Klavier



**Bürger-Stiftung  
Stormarn**

Gemeinnützige, rechtsfähige Stiftung des bürgerlichen Rechts  
mit Sitz in Bad Oldesloe

## Anlage 10 zum Bericht über die Erfüllung des Stiftungszweckes für das Jahr 2021

# Digitalisierungsprojekt

### **Beschlussfassung in 2020 / IT-Beschaffung in 2020 / Umsetzungsstart in 2021**

Hinsichtlich des Projektes wurde vom Stiftungsvorstand entschieden, eine Implementierung von MS Teams als gemeinsame Arbeits- und Kommunikationsplattform vorzunehmen.



Strategische Organisationsentwicklung: mögliche Handlungsfelder und Arbeitsvorgänge mit den Handbüchern der Digitalen Nachbarschaft • [www.digitale-nachbarschaft.de/malstabentwicklung](http://www.digitale-nachbarschaft.de/malstabentwicklung)

Alle Dateien und Informationen der Bürgerstiftung sind bei diesem Ansatz an einem Ort, in der sogenannten Cloud.

Sie bleiben dies auch, wenn Personen wechseln. Alle Ehrenamtlichen und Hauptamtlichen, die dies sollen, können auf die Dateien und Informationen der Bürgerstiftung zugreifen. Von jedem Ort aus, zu jeder Zeit.

Auch mit Mobilgeräten, Windows- oder Apple-Computern.

Mit dem Programm Teams bietet Microsoft 365 ein umfangreiches Instrument an. Wesentliches Prinzip ist die Strukturierung der Kommunikation und Zusammenarbeit über eingerichtete Teams (z.B. Vorstand, Öffentlichkeitsarbeit, Projektgruppe usw.) und zugeordnete Kanäle (z.B. nach Sitzungsterminen, Aufgaben, Projekten usw.). Innerhalb dieser Kanäle läuft die Kommunikation über Chats oder Videokonferenzen. An Dateien kann gemeinsam gearbeitet werden, in den Wikis (die als Team-Notizbuch dienen und das gemeinsame Arbeiten erlauben) der Kanäle können wichtige Informationen, Vorlagen u.a. bereitgestellt oder durch die Nutzer angelegt werden. In Teams und Kanälen können entweder nur bestimmte Personen Mitglied sein oder alle Organisationsmitglieder und sogar Gäste. Über die Kalenderfunktion können Sitzungstermine angelegt und Teilnehmer per E-Mail eingeladen werden.

Die Bürger-Stiftung Stormarn orientiert sich bei der Umsetzung an den konzeptionellen Empfehlungen der „Stiftung Aktive Bürgerschaft“. Diese bundesweit Bürgerstiftungen in ihrer Arbeit vielfältig unterstützende Institution hat selbst Teams bei sich eingeführt und fördert und unterstützt die Einführung bei möglichst vielen Bürgerstiftungen.

Das Vorhaben wird auch vom Bündnis Bürgerstiftungen in Deutschland im Bundesverband deutscher Stiftungen unterstützt.

Beide Institutionen arbeiten bereits sehr stark digital und bieten digitale Unterstützung an. So finden inzwischen bereits Stiftungstreffen und sehr viele Seminare und Fortbildungen digital statt.



## Zielsetzung des Projektes Digitalisierung

Die regionalen Bürgerstiftungen leisten dezentral wichtige Teile der operativen Stiftungsarbeit, insbesondere durch Einsatz und Koordination der Zeitspender/innen. Da die meisten Gremienangehörigen den „Corona-Risikogruppen“ angehören sind digitale Alternativen zu Präsenzsitzungen erforderlich.

### • Konkrete Ziele

1. Ausstattung mit Notebooks (inkl. Software) zur Teilnahme an Videokonferenzen, -sitzungen und -meetings
2. Kompetenzvermittlung bzgl. Hard & Software
3. Einführung einer digitalen Geschäftsstelle (auch bzgl. der digitalen Aufbewahrung, Verwaltung und Weiterleitung von Unterlagen)

### • Umsetzung

#### Ziel 1

Teile unseres ehrenamtlichen Vorstands in der Dachstiftung, die Ehrenamtlichen in unseren sechs regionalen Bürgerstiftungen sowie die wichtigsten Bürgerstiftungsakteure in unseren einzelnen Stiftungsfonds sind sowohl mit Notebooks sowie passender Software (Microsoft 365) ausgestattet worden.

#### Ziel 2

Die Einrichtung, Installation und Implementierung bzgl. Hard & Software wird über den Dienstleister GWS begleitet und durch internes Personal umgesetzt. Insbesondere direkte Schulungen durch den zuständigen Stiftungsreferenten haben den Ehrenamtlichen einen ersten Einblick und Umgang zur Einsetzung der Hard & Software vermittelt.

#### Ziel 3

Anhand des Konzeptes „Digitalisierung in der Bürger-Stiftung Stormarn“ wird die Idee einer „virtuellen Geschäftsstelle“ weiter vorangetrieben und sukzessive Möglichkeiten zur digitalen und einheitlichen Aufbewahrung und Verwaltung von Unterlagen geschaffen.

Folgende Maßnahmen wurden im Rahmen unseres Projekts im Berichtsjahr bereits durchgeführt:

1. Anschaffung der Soft- und Hardware inkl. Nutzung eines externen Dienstleisters zur Einrichtung und Einführung von Microsoft 365 (insbesondere MS-Teams als führendes System).
2. Verteilung der Hardware zur weiteren Nutzung in den einzelnen Stiftungen.
3. Verteilung von Leitfäden und Erklär-Videos zum ersten Umgang mit MS-Teams (insbesondere der Hauptfunktionen Videokonferenzen und Ablage von Dateien).
4. Persönliche Videocoachings mit den Beteiligten durch Projektverantwortlichen
5. Etablierung eines digitalen Stammtisches zwecks regelmäßigen Austausch ist erfolgt.
6. Durchführung von Stiftungsvorstands- bzw. Stiftungsratssitzungen mit MS-Teams.
7. Abspeichern von relevanten Stiftungsdateien im Programm MS-Teams.

In der Zukunft werden wir weitere Maßnahmen durchführen, um die Ehrenamtlichen an die neue Arbeitsstruktur weiter zu gewöhnen und eine regelmäßige Nutzung mit Microsoft 365 in vielen Stiftungen zu etablieren. Zusätzlich haben wir die Möglichkeit, weitere Webinare mit dem Dienstleister und den Ehrenamtlichen durchzuführen.