



## Bericht über die Erfüllung des Stiftungszweckes für das Jahr 2022

### Gliederung

	Seite
1. Grundsätzliches	3 und 4
1.1 Stiftungsorgane, Geschäftsführung	5
1.2 Engagement der Dachstiftung	6 bis 17
1.3 Regionale Bürgerstiftungen	18
1.4 Stiftungsfonds, Treuhandstiftungen	19 und 20
1.5 Freiwilliges Engagement	21
1.6 Situation am Kapitalmarkt	22
1.6.1 Krieg in der Ukraine	23
1.7 Corona	23 und 24
1.8 Gütesiegel	24
1.9 Digitalisierung	24 bis 26
2. Rechtliche Rahmenbedingungen	27 und 28
2.1 Satzung	27
2.2 Steuerliche Anerkennung	27
2.3 Stiftungsaufsicht	27
2.4 Prüfung der Stiftung	28
2.5 Transparenzregister	28
2.6 LEI-Pflicht nach MiFID II	28
3. Stiftungskapital	29 bis 31
4. Einnahmen- und Ausgabenrechnung	32 bis 38
5. Vermögensrechnung, Vermögensstruktur, Vermögensbewertung	39 bis 47
6. Rücklagen	47 bis 52
7. Mittelverwendung	52 bis 60
8. Öffentlichkeitsarbeit	61
9. Sonstiges	63

Anlagen zum Bericht

1	Einnahmen-/Ausgabenrechnung 2022	
		Seiten
2	Vermögensrechnung 2022	1 bis 9
	Vermögensrechnung 2022 - Stiftungsfonds	10 bis 86
	darin ...	
	- Aufgliederung Pos. 2 ... Finanzanlagen / Anlagevermögen (incl. Einnahmen)	10 und 11
	- Aufgliederung Pos. 3 ... Umlaufvermögen (incl. Zweckverwirklichung/Ausgaben)	12 und 13
	- Aufgliederung Pos. 3 ... Umlaufvermögen / Rücklagen	14 bis 16
	- Übersicht zu den einzelnen Stiftungsfonds	17 bis 86
3	Komprimierte Gesamtübersicht zu Einnahmen und Ausgaben sowie Geldvermögen 2022	
4	Verzeichnis der erfolgten Fördermaßnahmen 2022	
4a	Verzeichnis der zugesagten Fördermaßnahmen 2023 per 31.12.2022	
4b	Verzeichnis der verwirklichten Stiftungszwecke 2022	
5	Bericht „Beruf und Familie im Hansebelt gGmbH“ - 2022	
6	Gütesiegel des Bündnis Bürgerstiftungen in Deutschland Im Bundesverband Deutscher Stiftungen - 10 Merkmale einer Bürgerstiftung -	
7	Bericht „Stormarn kulturell stärken“ - 2022	
8.1	<i>Bericht 2022 der Stiftung Bürger für Ammersbek</i>	<b>entfällt in 2022</b>
8.2	Bericht 2022 der Bürgerstiftung Barsbüttel	
8.3	Bericht 2022 der Großhansdorf-Stiftung	
8.4	Bericht 2022 der Bürgerstiftung Oststeinbek	
8.5	Bericht 2022 der Bürgerstiftung Tangstedt	
8.6	Bericht 2022 der Bürgerstiftung Trittau	
9.	Bericht 2022 der Gemeinschaft der Lesepatinnen und Lesepaten der Bürger-Stiftung Stormarn	
9.1	Bericht 2022 zum Stiftungsfonds 11-33	
9.2	Bericht 2022 zum Stiftungsfonds 11-28	
9.3	Bericht 2022 zum Stiftungsfonds 11-32	
9.4	Bericht 2022 zum Stiftungsfonds 11-41	
9.5	Bericht 2022 zum Stiftungsfonds 11-44	
9.6	Bericht 2022 zum Stiftungsfonds 11-45	

# 1. Grundsätzliches

Die Stiftung wurde im Jahr 2007 durch die Sparkasse Holstein gegründet. Sie erhielt ihre Rechtsfähigkeit aufgrund der Anerkennung durch das Innenministerium des Landes Schleswig-Holstein am 26. Juni 2007. Sie versteht sich als legitime Nachfolgerin der im Jahr 1998 errichteten Stiftung, die jedoch stiftungsrechtlich nicht hinsichtlich der Satzung so verändert werden konnte, wie es für die Bürger-Stiftung Stormarn als „echte“ Bürger-Stiftung erforderlich ist. Auf der Grundlage des Stiftungsgeschäfts und der Stiftungssatzung vom 22. Mai 2007 stattete die Sparkasse Holstein die Stiftung mit einem Vermögen im Wert von insgesamt 100.000 EUR aus. Die Zuwendung zum Kapitalstock erfolgte bereits vollständig im Jahr der Errichtung. Die Sparkasse Holstein beabsichtigte das Kapital der Stiftung über einen Zeitraum von über 10 Jahren durch eine Reihe weiterer Zustiftungen signifikant zu erhöhen. Die Sparkasse hat ihre damalige Zusage eingehalten, so dass das diesbezügliche Stiftungskapital die Millionengrenze überschritten hat. **Im Berichtsjahr unterstützte die Sparkasse Holstein die Stiftung mit einer Spende von 40.000 EUR.**

Die Bürger-Stiftung ist satzungsrechtlich so ausgestaltet, dass sie weder von einem Unternehmen, der Verwaltung oder der Politik beherrscht wird. Sie ist eine Stiftung für die Bürger des Kreises Stormarn. In ihr engagieren sich Bürger und Unternehmen mit Zeit und/oder Geld, um so für die Gemeinschaft wichtige positive und vor allem auch nachhaltige Impulse zu bewirken. Das Motto der Stiftung lautet „Von Stormarnern für Stormarner“.

Die Bürger-Stiftung Stormarn ist als eine „Dachstiftung“ konzipiert. Dies lässt zu, dass praktisch Vereine, Verbände, Einrichtungen, Unternehmen und natürliche Personen problemlos eine „Stiftung in der Stiftung“ errichten können, sich ganz einfach regionale Bürgerstiftungen ebenfalls als „Stiftung in der Stiftung“ implementieren können und selbstverständlich JEDERMANN Zustiftungen und Spenden leisten kann. Dabei steht immer die Zweckverwirklichung in der heimischen Region im Vordergrund.

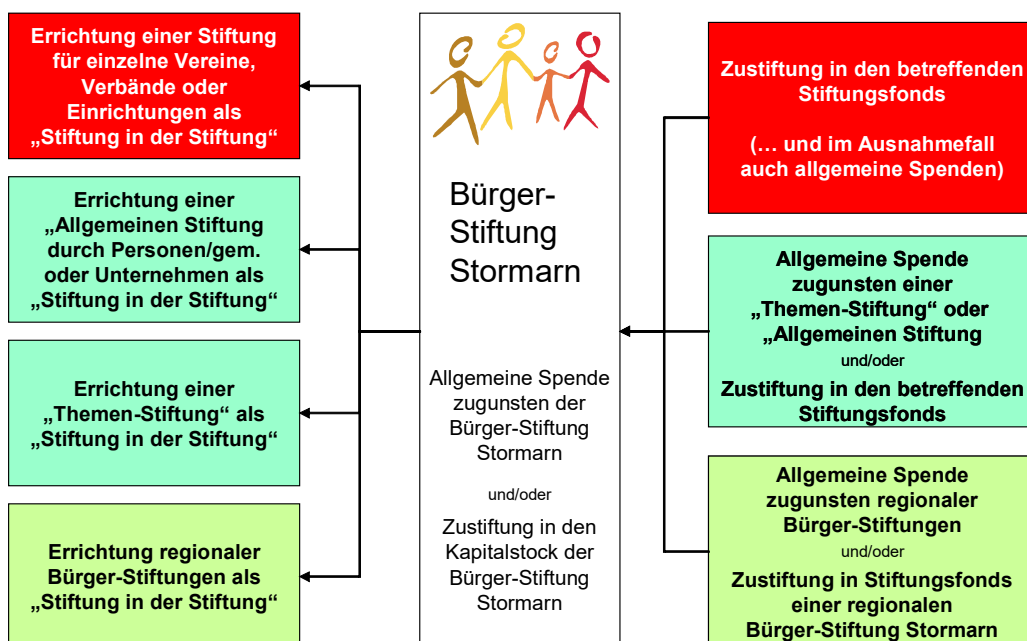

Die Bürger-Stiftung Stormarn will in aller Breite dazu beitragen, dass das gesellschaftspolitisch für die Zukunft sehr wichtige Thema Stiftungen im Kreis Stormarn flächendeckend abgedeckt werden kann. Es wird eine Möglichkeit geschaffen, die sicherstellt, dass die Fördermittel ihre volle Wirkung in der Region und für die Region haben.

Neben Spenden und Zustiftungen zugunsten der Dachstiftung bestehen folgende Möglichkeiten für „Stiftungen in der Stiftung“:

**Möglichkeit 1:**

Wenn es in einer Region gewollt ist, können einzelne regionale „Bürger-Stiftungen in der Stiftung“ als rechtlich unselbständige Stiftungen errichtet werden. Eine solche „Stiftung in der Stiftung“ hat „eigene Gremien“ und ein „eigenes Statut“.

**Möglichkeit 2:**

Für Vereine, Verbände und Einrichtungen besteht die Möglichkeit, eine „Stiftung in der Stiftung“ zu errichten. In einem Statut wird u. a. geregelt, dass die jeweiligen Erträge dem jeweils initiiierenden Verein, Verband oder der betreffenden Einrichtung zu Gute kommen.

**Möglichkeit 3:**

Natürliche Personen oder Unternehmen können ebenfalls eine „Stiftung in der Stiftung“ errichten. Auch hier werden in einem Statut u. a. Förderzwecke und - wenn gewollt - ein Vergabegremium und dessen personelle Zusammensetzung festgelegt.

## 1.1 Stiftungsorgane, Geschäftsführung

Die Stiftung hat zwei Organe: den Stiftungsvorstand und den Stiftungsrat.

Der Stiftungsvorstand ist der gesetzliche Vertreter der Stiftung und führt die Geschäfte. Zu seiner Unterstützung war für das gesamte Berichtsjahr eine Geschäftsführung bestellt. Als Geschäftsführerin waren Frau Dr. Katharina Schlüter und als Geschäftsführer Herr Jörg Schumacher tätig.

Der Stiftungsrat ist das Aufsichtsorgan der Stiftung. Im Berichtsjahr fanden pandemiebedingt nur drei Sitzungen des Stiftungsvorstandes, davon zwei als Videositzungen, statt. Der Stiftungsrat konnte einmal in Präsenz tagen.

Die relevanten Entscheidungen wurden in den Sitzungen sowie beim Vorstand mittels Umlaufbeschlüssen getroffen, die erforderliche Wahl im Stiftungsrat für den Stiftungsrat wurde mittels Briefwahl durchgeführt.

Die beiden Organe haben sich im Berichtsjahr wie folgt zusammengesetzt:

### Stiftungsvorstand

Vorsitzender	Ernst-Jürgen Gehrke	01.01. bis 31.12.2022
Stv. Vorsitzender	Michael Ringelhann	01.01. bis 31.12.2022
	Ralph-André Klingel-Domdey	01.01. bis 31.12.2022
	Uwe Sommer	01.01. bis 31.12.2022
	Christa Zeuke	01.01. bis 31.12.2022

### Stiftungsrat

Vorsitzender	Rainer Wiegard	01.01. bis 31.12.2022
Stv. Vorsitzende	Ursula Pepper	01.01. bis 31.12.2022
	Adelbert Fritz	01.01. bis 31.12.2022
	Dr. Henning Görtz	01.01. bis 31.12.2022
	Martin Freiherr von Jenisch	01.01. bis 31.12.2022
	Reinhard Mendel	01.01. bis 31.12.2022
	Walter Nussel	01.01. bis 31.12.2022
	Bernd Kraske	01.01. bis 31.12.2022
	Norbert Leinius	01.01. bis 31.12.2022
	Thomas Piehl	01.01. bis 31.12.2022
	Joachim Wagner	01.01. bis 31.12.2022
	Karl-R. Wurch	01.01. bis 31.12.2022

## 1.2 Engagement der Dachstiftung

Nachfolgend werden Positionen beschrieben, bei denen sich die Stiftung dauerhaft engagiert:

- Beruf und Familie im Hansebelt gGmbH
- Stormini
- Kooperationsvertrag  
„Arbeitsgemeinschaft (ARGE) Stormarn kulturell stärken“
- Servicestelle Internationale Jugendarbeit
- Blumendorfer Begegnungen
- Eheleute Schmöger-Stiftung Norderstedt
- Stiftung Donati Schloss Reinbek
- Lesepatinnen und Lesepaten
- Warnwesten für Grundschüler/innen (Save KIDS – Augen auf im Straßenverkehr)



### Beruf und Familie im Hansebelt gGmbH

Unter der ursprünglichen Bezeichnung „Beruf und Familie Stormarn“ wurde bereits das Ziel verfolgt, die Zukunftsfähigkeit der Region Stormarn durch mehr Familienfreundlichkeit zu sichern.

Dieses Ziel sollte zunächst erreicht werden durch

- die Sicherung von Betreuungsangeboten für Kinder zur Förderung der Vereinbarkeit von Beruf und Familie sowie
- ergänzende Maßnahmen der Jugendhilfe durch das Angebot von Bildungs- und Erziehungsmaßnahmen.

Konzeptionell handelte es sich um ein „Zwei-Säulen-Modell“:

Der „Stiftung Beruf und Familie Stormarn“ (Stiftungsfonds in der Bürger-Stiftung Stormarn) war die **„Beruf und Familie Stormarn GmbH“** vorgeschaltet, die ausschließlich und unmittelbar gemeinnützige Zwecke verfolgt.

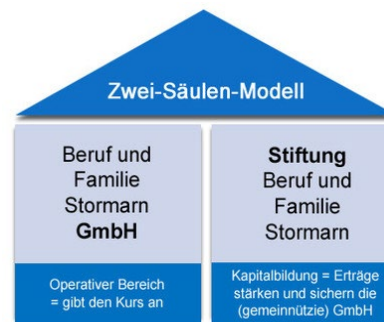

Die im Frühjahr 2012 gegründete gemeinnützige „Beruf und Familie Stormarn GmbH“ hatte sich im Hinblick auf die Nutzer insgesamt positiv entwickelt. So konnten Angebote und Anzahl der Nutzer ausgeweitet werden. Das in der Realität mit Erfolg praktizierte Konzept wurde Modellbeispiel für viele andere Regionen.

Die betriebswirtschaftliche Situation hatte sich dagegen kritisch entwickelt. Die Stiftung wirkte darauf hin, dass seit 2015 Maßnahmen zur Verbesserung der betriebswirtschaftlichen Gesamtsituation erarbeitet wurden. Dabei lag der Fokus sowohl auf der Ausgaben- wie auch auf der Einnahmenseite. Ein Wechsel in der Geschäftsführung unterstützte den gewollten Veränderungsprozess. Ein weiterer Wechsel in 2016 forcierte den Veränderungsprozess.

Die tatsächlichen betriebswirtschaftlich dringlich erforderlichen Änderungen fanden dann in 2016 sowohl auf der Ausgaben- wie auch auf der Einnahmenseite statt und wurden in 2017 fortgesetzt. In diesem Zusammenhang weitete die Gesellschaft ihre Aktivitäten auch auf den Kreis Herzogtum Lauenburg aus.

Nach dem der ursprüngliche „Stormarner Gesellschafterkreis“ bereits zuvor erweitert worden war kamen nun weitere Gesellschafter aus dem Kreis Herzogtum Lauenburg hinzu. Außerdem firmierte

die im Handelsregister beim Amtsgericht Lübeck unter „HRB 12099 HL“ eingetragene Gesellschaft folgerichtig im Jahr 2016 um und trägt seit dem den Namen „Beruf und Familie im Hansebelt gGmbH“. Näheres zum Leistungsspektrum der Gesellschaft ist im Internet unter [www.buf-ih.de](http://www.buf-ih.de) zu finden.

Mit Wirkung zum 01.10.2021 wurde die Gesellschaft aus strategischen Gründen mit der **Beruf und Familie im Hansebelt gGmbH** verschmolzen. Damit ist ein Angebot von Hamburg bis Fehmarn möglich. Der Schwerpunkt der Arbeit liegt in den Kreisen Herzogtum Lauenburg, Stormarn und Ostholstein. Die Eintragung im Handelsregister erfolgte am 24.02.2022.

Der eigentliche Bericht befindet sich im Anhang (**Anlage 5**).

## Stormini



Stormini - die Kinderstadt Stormarn - ist ein Planspiel für Kinder von 9 bis 13 Jahren. Es wird seit 2008 an wechselnden Orten im Kreis Stormarn durchgeführt.

Bisherige Veranstaltungsorte:

2008 - Ahrensburg	2012 - Hamberge	2016 - Trittau	2020 - „Corona“
2009 - Bargtheide	2013 - Ahrensburg	2017 - Reinbek	2021 - „Corona“
2010 - Bad Oldesloe	2014 - Glinde	2018 - Reinfeld	<b>2022 - Ammersbek</b>
2011 - Bargfeld-Stegen	2015 - Großhansdorf	2019 - Barsbüttel	

Veranstalter des Projektes ist der Kreis Stormarn, der den Kreisjugendring Stormarn e.V., mit der Durchführung beauftragt hat.

250 Kinder von 9 bis 13 Jahren und mehr als 170 haupt- und ehrenamtliche Betreuer/-innen leben und gestalten diesen einwöchigen Lernraum, in dem ansonsten schwer greifbare Prozesse (z.B. Demokratie, Geldverkehr, Arbeitsmarkt, Marktwirtschaft) erlebbar werden. Die Kinder werden dabei in vielfacher Weise an den Abläufen des Stadtspiels beteiligt und sie erfahren, wie sie selbst durch ihre Ideen und Handlungen das Miteinander in dieser Kinderstadt gestalten können. Die Teilnahme ist seit 2013 auch für Kinder mit Behinderungen möglich. Ein wesentlicher Bestandteil des Konzeptes ist die Simulation des Zusammenspiels von Arbeit, Geldverkehr und Konsum im Freizeitbereich.

Die Kinder stellen sich dem stadtinternen Arbeitsmarkt zur Verfügung und üben in zwei täglichen Arbeitseinheiten einen selbst gewählten Job aus. Für diese Arbeit erhielten die Kinder ein Gehalt in der Kinderstadt-Währung „Stormis“. Dabei handelt es sich zunächst um Kaurischnecken, eine Art „Muschelgeld“, das in vielen Ländern der Welt tatsächlich Jahrhunderte lang als reguläres Zahlungsmittel fungiert hat. Inzwischen gibt es eigenes Papiergeld: die Stormark. - Ihren Lohn können die Kinder im zweiten Teil des Tages für Freizeitaktivitäten, selbst gefertigte Produkte oder auch Süßigkeiten etc. ausgeben.

Ein Stadtparlament mit Bürgermeister/in, das von den Kindern selbst gewählt wird, vertritt die Interessen der Kinder und soll Lösungen für Probleme und Fragestellungen finden, die im täglichen Zusammenleben für die Kinder ersichtlich werden.

In der Erwachsenenwelt existierende Einrichtungen (Jobcenter, Post, Sparkasse, Finanzamt, Geschäfte, Marktplatz, etc.) werden in der Kinderstadt so realitätsnah wie möglich nachempfunden und stellen gleichzeitig Arbeitsplätze für die Kinder dar. Gleiches gilt für die Medienlandschaft (Radio, Fernsehen, Zeitung, Internet), die wie im wahren Leben für Informationsfluss und Unterhaltung in der

Gesellschaft sorgt. Aber auch „Steuern zahlen“, „gesellschaftliches Engagement“ und „Spenden“ (für z.B. bedürftige Kinder in Afrika) sind Teil der Kinderstadt Stormini.

Die Bürger-Stiftung Stormarn ist neben dem Kreis Stormarn, der Sparkassen-Stiftung Stormarn und der Sparkasse Holstein maßgeblich an der Finanzierung des Projektes beteiligt.

Das Kinderstadt-Projekt STORMINI sollte 2020 in die dreizehnte Runde gehen und vom 28.06. bis 04.07.2020 in Mitte des Kreisgebietes in Ammersbek stattfinden. Pandemiebedingt musste die Kinderstadt ausfallen.

Um den angemeldeten 250 Kindern trotzdem ein Angebot zu unterbreiten, hat der Kreisjugendring Stormarn ein deutlich kleineres Projekt unter Einhaltung aller Hygiene-richtlinien durchgeführt:

### **Storminchen 2020**

*Die kleinere Variante von Stormini fand an zwei Tagen in Ammersbek auf dem Gelände der Grundschule Hoisbüttel statt. Hierzu wurden aus den angemeldeten Kindern 150 gelost und eingeladen. Am Ende konnte man am 01. und 02. Juli 2020, dann je 35 Kinder zu Storminchen begrüßen.*

*Die Kinder wurden in drei Gruppen aufgeteilt und durchliefen dann in der Zeit von 9-13 Uhr, drei Arbeitsstationen die von ehrenamtlichen Helfer:innen angeboten wurden. Die Gruppen wurden ebenfalls von Erfahrenen Stormini-Teamer:innen betreut und begleitet.*

*Folgende Arbeitsplätze wurden angeboten: Flugzeugingenieur:in, Brückenbauer:in, Erfinder:in*

*Abgerundet wurde der Arbeitstag noch mit einem Quiz-Duell der Gruppen zum Thema Stormini. Alle Kinder hatten Spaß an den Tagen und auch die Eltern waren sehr dankbar, dass durch Storminchen ein wenig Abwechslung in den Corona Alltag kam.*

### **Stormini on tour 2021**

*Pandemiebedingt musste auch im Jahr 2021 die Kinderstadt im gewohnten Format abgesagt werden. Um den angemeldeten 250 Kindern trotzdem ein Angebot zu unterbreiten, hat der Kreisjugendring Stormarn gemeinsam mit seinen Partnern das bestehende Kinderstadt Konzept den Corona-Bedingungen angepasst.*

*Stormini on tour fand an fünf verschiedenen Standorten dezentral im Kreis Stormarn ohne Übernachtung statt. Dabei wurden ehemalige Stormini-Orte mit ihren Jugendeinrichtungen genutzt (Jugendfreizeitstätte Bruno Bröker Haus, Grundschule Hoisbüttel/Gemeinde Ammersbek, Jugendfreizeitstätte Bad Oldesloe, Kinder- und Jugend Begegnungsstätte Reinbek-Neuschönningstedt und Jugendtreff Reinfeld).*

*Die angemeldeten 250 Kinder aus dem Jahr 2020 hatten dabei ein Erstbelegungsrecht. An vier Standorten konnten 40 Kindern an Stormini on tour teilnehmen an einem Standort waren es räumlich bedingt, nur 30 Kinder.*

*Stormini on tour wurde von 08.00 bis 17.30 Uhr als Tagesveranstaltung durchgeführt. Die Standorte wurden jeweils von 10 Helfer\*innen betreut.*

*Der eigentliche Tagesablauf war dem Stormini Tagesablauf sehr nah. Lediglich von den sonst so vielfältigen realen Jobangebot musste Abstand genommen werden. Folgende Arbeitsplätze wurden trotz Pandemieeinschränkungen angeboten: Holz-Werkstatt, Schmuck-Werkstatt, T-Shirt-Werkstatt, Marmeladenfabrik, Film-Werkstatt, Snack-Werkstatt, Täschnerei, Graffiti-Werkstatt, Upcycling-Werkstatt, Kerzenfabrik, Stadtmanager\*in.*

*Abgerundet wurden die Arbeitstage mit Kinder- und Helfer\*innen-Challenges, die sich die Standorte untereinander, gestellt haben.*





Vom 03. bis 09. Juli 2022 war es wieder so weit. Zum 13. Mal fand das Demokratie-Stadtspiel Stormini in Ammersbek statt. Nach zwei Jahren coronabedingter Pause konnten wieder 280 Kinder im Alter von 9 – 13 Jahren ein Demokratieprojekt der Extraklasse erleben.



## Allgemeiner Sachstand

Unter der Prämisse mitbestimmen, mitwirken und mitgestalten entstand eine Kinderstadt mit allem Drum und Dran.

Die Kinderstadt Stormini heißt nicht nur so, sie ist tatsächlich die 1.111 Stadt in Schleswig-Holstein – mit offiziellen Stadtrechten. Dabei ist der Ministerpräsident des Landes Schleswig-Holstein, Daniel Günther Schirmherr und die Bürger-Stiftung Stormarn einer der größten Förderer. Unter dem Motto „Gemeinschaft neu erleben“ wurde gemeinsam gearbeitet, eigenes Geld, die Stormark verdient, ein Parlament bestimmt und gutes für Andere getan.

Die Gemeinde Ammersbek bot den optimalen Rahmen, damit sich die über 450 Teilnehmende Kinder und Helfer\*innen eine Übernachtungsstadt aufbauen und rundherum wohlfühlen konnten.



Gemeinsam haben die Bewohner/innen während der Projektwoche über 15.000 Stormark, die sie zuvor erarbeitet haben, für zwei karitative Förderprojekte gesammelt. Sowohl die Kreishandwerkerschaft Stormarn wie auch die Bürger-Stiftung Stormarn tauschten die gesammelten Stormark in jeweils 500 Euro um, damit der Freundeskreis für Flüchtlinge in Ammersbek und ein Entwicklungsprojekt aus Burundi tatsächlich von den Bewohner/innen der Kinderstadt Stormini unterstützt werden konnten.

Die Bürger-Stiftung Stormarn wird das unter der Regie des Kreisjugendrings Stormarn auch im Jahr 2023 wieder fördern.

Bildnachweise: Simon Kronenberg

**Das Kinderstadt-Projekt STORMINI geht 2023 in die vierzehnte Runde. Gastgeber wird nach 2018 zum zweiten Mal die Stadt Reinfeld in Holstein sein.**



## STORMINI 2023 IN REINFELD

vom 16. bis 22. Juli 2023

### Kooperationsvertrag „Arbeitsgemeinschaft (ARGE) Stormarn kulturell stärken“

In 2012 wurde ein Kooperationsvertrag zwischen folgenden Partnern bzw. Partnerinnen abgeschlossen:

1. Kreis Stormarn
2. Sparkassen-Kulturstiftung Stormarn
3. Sparkassen-Stiftung Stormarn
- 4. Bürger-Stiftung Stormarn**

Die Kooperationspartner/-innen haben in dieser Vereinbarung erklärt, dass sie die Kulturarbeit zum Nutzen der in der Region Stormarn lebenden bzw. die Region Stormarn besuchenden Menschen durch neue und/oder optimierte kulturelle Angebote stärken wollen. Ein besonderer Fokus wird dabei auch auf die Schaffung und Stärkung kultureller und mit Bildungsinhalten verbundener Angebote für Kinder und Jugendliche gelegt.

Die konkrete inhaltliche Zweckverwirklichung betrifft ...

- die Durchführung von Ausstellungsveranstaltungen
  - die Durchführung von Musikveranstaltungen
  - die Durchführung von Vortrags- und Leseveranstaltungen
  - die Durchführung von Kreativveranstaltungen
- Netzwerkbildung und -betrieb der Heimatmuseen

Die finanz- und steuerrechtliche Abwicklung eines Vorhabens wird für jeden Einzelfall nach Sachlage festgelegt.

Die Bürger-Stiftung Stormarn hat sich in der Vereinbarung bereit erklärt, der ARGE ein durch die Stiftung zu verwaltendes jährliches Finanzbudget von 10.000,00 EUR zur Verfügung zu stellen. Das Budget darf für die Bereich Kunst und Kultur, Heimatkunde und Heimatpflege sowie Bildung (§ 52 AO Abs. 2 Satz 1 Nr. 5, 7 und 22) verwendet werden.

Der eigentliche Bericht befindet sich im Anhang (**Anlage 7**).

### **„Servicestelle Internationale Jugendarbeit“**

Seit Errichtung der Stiftung engagiert sich diese für die Servicestelle. Die Trägerschaft hat der Kreisjugendring Stormarn e.V.

Die Hauptaufgabe der Servicestelle ist es, Jugendlichen und jungen Erwachsenen eine Möglichkeit für einen Auslandsaufenthalt zu vermitteln.

Als europäische Freiwillige ins Ausland gehen, neue Sprachen erlernen, an internationalen Jugendbegegnungen teilnehmen oder Trainingskurse in Europa besuchen, dies sind nur einige Möglichkeiten.

Einfach mal "Raus von zu Haus", so ist das Motto.

Durch den internationalen und auch nationalen Austausch bieten sich viele außerschulische Lernsituationen, die auch stark zur Persönlichkeitsbildung beitragen. So wurde in einer Studie zur internationalen Jugendbegegnungen festgestellt, dass die Persönlichkeitsentwicklung nachhaltig beeinflusst wird, das soziale und interkulturelle Kompetenzen gestärkt werden und das Fremdsprachenkenntnisse verbessert wurden. Fast drei Viertel der Studienteilnehmer/-innen haben die Begegnung als sehr wichtig für ihre eigene Persönlichkeit eingeschätzt.

Genau diese Chancen wollen Bürgerstiftung und Kreisjugendring bieten. Nähere Informationen gibt es auf der eigens durch den KJR betriebenen Homepage ([www.kreisjugendring.eu](http://www.kreisjugendring.eu)).

Nach jahrelanger Tätigkeit als Eurodesk-Infopunkt ist der Kreisjugendring seit 2021 als Eurodesk-Partner aktiv und hat so die Zusammenarbeit mit dem europäischen Jugendinformationsnetzwerk intensiviert. Im Rahmen der Kooperation werden junge Menschen auf ihrem Weg ins Ausland beraten und bei der Suche nach passenden Angeboten unterstützt.

Der Kreisjugendring war auf Messen in Ahrensburg (Auf in die Welt Messe) und Bad Oldesloe (SIEGEL-Day der Beruflichen Schulen) unterwegs und hat dort Fragen zu den verschiedenen Möglichkeiten eines Auslandsaufenthalts beantwortet sowie persönlich und neutral beraten. Um die Qualität der Beratung zu sichern, gibt es beim Kreisjugendring zwei ausgebildete Eurodesk-Mobilitätslots\*innen. Zusätzlich wurde die Servicestelle seit September 2022 durch eine FSJlerin unterstützt, die anteilig in der Fachstelle für Jugenddemokratiebildung und in der Servicestelle ein Freiwilliges Soziales Jahr absolviert.

Im Rahmen der Jugendkampagne „bravel“, welche Jugendliche und junge Erwachsene umfassend über Austauschmöglichkeiten informieren und motivieren sollte, konnten in diesem Jahr mehrere Schulworkshops unter dem Titel „Raus von zu Haus – Dein Weg ins Ausland“ durchgeführt werden. Die Workshops wurden auf die unterschiedlichen Gruppen angepasst. Dabei gab es einen interaktiven Teil mit einem Ratespiel und einem Musikquiz. Anschließend wurde über die Möglichkeiten nach oder während der Schule ins Ausland zu gehen informiert.

Begleitet wurden die Workshops meistens zusätzlich von ehemaligen Freiwilligen, die aus erster Hand über ihre gemachten Erfahrungen erzählen konnten. Die Schulworkshops sind gut angenommen worden und es gab sehr positive Rückmeldungen der Teilnehmenden. Die Workshops wurden von allen beteiligten Schulen für das nächste Jahr direkt wieder angefragt. Neben den Präsenzangeboten an Schulen haben wir in Zusammenarbeit mit dem Berufsinformationzentrum Bad Oldesloe zusätzlich einen digitalen Workshop für Interessierte angeboten, den wir in den kommenden Jahren als festes Angebot etablieren wollen.

Als Entsendeorganisation im Europäischen Solidaritätskorps (ESK) sind wir als lokale Ansprechorganisation für junge Menschen, die ein Freiwilligendienst im Rahmen des ESK in Europa absolvieren, aktiv. Ziel des ESK ist es junge Menschen zusammenzubringen, eine Gesellschaft aufzubauen, die niemanden ausschließt, bedürftigen Menschen zu helfen und auf gesellschaftliche Herausforderungen zu reagieren. Es bietet jungen Menschen, die helfen, lernen und etwas bewegen möchten eine inspirierende und verantwortungsvolle Aufgabe.

Nach dem - von Corona geprägten - Vorjahr konnten wir im Jahr 2022 wieder eine Freiwillige im Rahmen des ESK entsenden. Lara ist mittlerweile in Schweden und unterstützt die schwedische Kirche im Projekt „Agapegarden 2022/23“ beispielsweise bei Aktivitäten für Kindergruppen, der Durchführung eines Jugendtreffs und auch im Sprachunterricht. Dort ist sie sehr zufrieden und steht mit uns im regelmäßigen Kontakt. Wer mehr über den Aufenthalt unserer Freiwilligen erfahren will, findet auf unserer Webseite Berichte der jeweiligen Auslandserfahrungen.

In Kooperation mit der Fachstelle Jugenddemokratiebildung konnte im Herbst eine internationale Bildungsfahrt ins EU-Parlament nach Brüssel mit 19 Jugendlichen und jungen Erwachsenen aus dem Kreis Stormarn stattfinden. Während der 4-tägigen Fahrt wurde das EU-Parlament mit Besichtigung des Plenarsaals besucht. Hier fand auch ein Gespräch mit dem Abgeordneten Büro von Rasmus Andresen, Mitglied des Europäischen Parlaments (MdEP) statt. Bei diesem Treffen sowie dem Treffen mit anderen Jugendorganisationen lag der Fokus auf den Möglichkeiten sich international politisch zu engagieren sowie den Möglichkeiten der europäischen Zusammenarbeit. Zusätzlich hatten die Teilnehmenden die Möglichkeit sich im Haus der Europäischen Geschichte, dem Parlamentarium und weiteren kulturellen Angeboten sich mit der Geschichte der EU und der EU-Hauptstadt Brüssel auseinander zu setzen. Die Teilnehmenden meldeten zurück, dass die Veranstaltung gut gelungen war und sie die Möglichkeit schätzen, die Politik der EU und die Internationale Zusammenarbeit so nah kennenlernen konnten.

In Jahr 2022 war, wie man sehen kann, mit der Servicestelle für Internationale Jugendarbeit wieder viel möglich. Umso gespannter blicken wir in die Zukunft und freuen uns auf weitere Veranstaltungen in 2023. Neben Schulworkshops und Beratungsmöglichkeiten wird es erstmalig im Februar eine Internationale Jugendgruppenleiter\*innenschulung in Finnland mit verschiedenen internationalen Partner\*innen geben. Außerdem wollen wir uns mit unseren Verbänden und Vereinen intensiver über das wichtige Thema der Internationalen Jugendbegegnungen austauschen.

Zahlen:

213 erreichte Schüler\*innen in 12 Schulworkshops

149 Beratungen am Messestand

23 Beratungen: telefonisch, schriftlich, persönlich

**Weitere Informationen finden Sie auf unserer Homepage unter  
[www.buerger-stiftung-stormarn.de/projekte/  
servicestelle-internationale-jugendarbeit/](http://www.buerger-stiftung-stormarn.de/projekte/servicestelle-internationale-jugendarbeit/)**

## Blumendorfer Begegnungen

Die Konzertreihe „Blumendorfer Begegnungen“ wurde 2004 zusammen mit der Bürger-Stiftung Stormarn ins Leben gerufen und wird zudem von der Sparkasse Holstein, ihren Stiftungen und der Gunter und Juliane Ribke-Stiftung unterstützt bzw. gefördert.

Im Rahmen der „Blumendorfer Begegnungen“ finden jedes Jahr zwei Konzerte der Hochschule für Musik und Theater Hamburg sowie zwei Konzerte der Lübecker Musikhochschule statt. Die Professorinnen und Professoren der Hochschulen stellen in den Konzerten ihre Meisterschüler vor. Für alle Gäste ergibt sich nach den Konzerten die Möglichkeit zum Gespräch mit den jungen Künstlern. Die hochkarätigen Konzerte erfreuen sich seit Jahren großer Beliebtheit. Die einmalige Kombination des historischen Rahmens und erstklassiger Musik schafft ein besonderes Erlebnis.



Seit ihrer Gründung (2007) hat die Stiftung die rechtliche Trägerschaft für die Blumendorfer Begegnungen übernommen: Erstklassige Musik im historischen Rahmen auf "Schloss Blumendorf" (bei Bad Oldesloe).

*„Wir blicken auf ein abwechslungsreiches Programm in 2022 zurück, welches von den Interessierten sehr gut angenommen wurde,“ so Dr. Katharina Schlüter, Geschäftsführerin der Bürger-Stiftung Stormarn. „Der Andrang war auch wieder entsprechend groß, so dass wir uns zum Ende des Jahres wieder über einen gut gefüllten Rokokosaal freuen konnten.“* - Folgende Konzerte haben stattgefunden (**3 eigene statt der üblichen 4 Konzerte**):

**24.04.2022 (noch mit deutlich eingeschränkter Besucherkapazität)**

Prof. Sebastian Klinger, Hochschule für Musik und Theater Hamburg, präsentierte seine Celloklasse.

**05.08.2022**

*Familienkonzert veranstaltet vom Schleswig-Holstein Musik Festival*

**23.10.2022** (unter weitgehend „normalen Bedingungen“)

Prof. Otto Tolonen, Musikhochschule Lübeck, stellte seine Gitarrenklasse vor.

**20.11.2022** (unter weitgehend „normalen Bedingungen“)

Prof. Aleksandar Madžar, Hochschule für Musik und Theater Hamburg, stellte seine Klavierklasse vor.

***Ein besonderer Dank gilt Martin Freiherr von Jenisch und seiner Frau, die schon seit Jahren die Konzerte in ihren Räumlichkeiten ermöglichen.***

**Weitere Informationen finden Sie auf unserer Homepage unter  
[www.blumendorfer-begegnungen.de](http://www.blumendorfer-begegnungen.de)**

## Besondere Stiftungsfonds

Stiftungsfonds 11-33

### ***Eheleute Schmöger-Stiftung Norderstedt***

*„Stiftungskapital für den Kampf gegen Depressionen“*

Der Stiftungsfonds wurde im November 2012 errichtet. Leider ist der Stifter wenig später (am 19.10.2013) verstorben und konnte die Arbeit der Stiftung nicht mehr selbst maßgeblich gestalten.

Die Zuständigkeit für diesen Stiftungsfonds liegt seitdem beim Stiftungsvorstand der Dachstiftung.

Die Arbeit des Stiftungsfonds wird maßgeblich durch Frau Ursula Pepper, stv. Vorsitzende des Stiftungsrates, gestaltet und gesteuert.

Ihr Bericht befindet sich in der Anlage **9.1** des Berichtes.

Stiftungsfonds 11-28

### ***Stiftung Donati Schloss Reinbek***

Der Stiftungsfonds wurde im August 2011 errichtet. Der Stifter hat die Arbeit des Stiftungsfonds über Jahre hinweg selbst maßgeblich gestaltet. Er wurde dabei durch seinen guten persönlichen Freund, Herrn Bernd M. Kraske, unterstützt. Am 07.08.2020 ist Bernhard Donati verstorben.

Die Zuständigkeit für diesen Stiftungsfonds liegt seitdem beim Stiftungsvorstand der Dachstiftung.

Die Arbeit des Stiftungsfonds wird maßgeblich durch Herrn Bernd M. Kraske, Mitglied des Stiftungsrates, gestaltet und gesteuert.

Sein Bericht befindet sich in der Anlage **9.2** des Berichtes.

Stiftungsfonds 11-32

### ***Hans-Jürgen und Adolf Voß Stiftung***

Die beiden Geschwister Hans-Jürgen und Adolf Voß haben 2012 die Hans-Jürgen und Adolf Voß Stiftung gegründet. Den beiden war es besonders wichtig, dass insbesondere Kinder durch die Stiftungsarbeit unterstützt werden sollen. Dieses betrifft insbesondere Kindergärten und Schulen im Raum Bad Oldesloe.

Ein Bericht zur Stiftung befindet sich in der Anlage **9.3** des Berichtes.

Stiftungsfonds 11-41

### ***Brigitte Voß-Stiftung***

Die Stiftung wurde im Jahr 2018 durch den Ehemann der verstorbenen Brigitte Voß, Holger Voß, und ihre beiden Söhne, Christian Voß und Thomas Voß, errichtet. Der plötzliche Tod von Frau Voß hatte die drei Stifter zum Nachdenken gebracht, ob nicht schnellere Hilfe ihr Leben hätte retten können und wie solche Hilfe in Zukunft organisiert werden könnte

Ein Bericht zur Stiftung befindet sich in der Anlage **9.4** des Berichtes.

Stiftungsfonds 11-44

### **Wolfgang Witschel-Stiftung**

Die Stiftung wurde im Jahr 2019 durch Wolfgang Witschel errichtet. Sie engagiert sich in den Bereichen Bildung, Jugendhilfe, Sport und bei mildtätigen Zwecken.

Ein Bericht zur Stiftung befindet sich in der Anlage **9.5** des Berichtes.

Stiftungsfonds 11-45

### **Karl Gladigau Hospiz-Stiftung**

Die Stiftung wurde im Jahr 2020 durch Kay Gladigau errichtet. Sie engagiert sich in den Bereichen Wohlfahrtspflege und bei mildtätigen Zwecken im Zusammenhang mit der Hospizarbeit in Stormarn. Die Stiftung wurde aus Dankbarkeit und Erinnerung an den verstorbenen Vater des Stifters, Karl Gladigau (1903-1986), gegründet.

Ein Bericht zur Stiftung befindet sich in der Anlage **9.6** des Berichtes.

## **Operative Aktivität durch die Gemeinschaft der Lesepatinnen und Lesepaten**



Die Lesepaten sind ein operatives Tätigkeitsfeld in der Bürger-Stiftung Stormarn. Dabei werden ehrenamtliche Lesebegeisterte mit kleinen Leseanfängern zusammengebracht.

Ihr Bericht befindet sich in der Anlage **9** des Berichtes.



## Warnwesten für Grundschüler/innen (Save KIDS – Augen auf im Straßenverkehr)

Damit die Erstklässlerinnen und Erstklässler aus Stormarn auf ihrem Schulweg sicher durch den Verkehr kommen, stattet die Bürger-Stiftung Stormarn auf unterschiedlichen Ebenen die Kleinen mit kostenlosen Warnwesten aus.

Laut aktueller Verkehrsunfallstatistiken verunglücken noch immer mehr als 20.000 Kinder unter 15 Jahren jährlich im Straßenverkehr. Die meisten Unfälle im Tagesverlauf geschehen zwischen 7 und 8 Uhr sowie zwischen 13 und 14 Uhr – also in den Zeiten, in denen Kinder sich auf dem Schulweg befinden. In viele schwere Unfälle mit Schulkindern sind Autofahrer/innen involviert, welche die Kinder zu spät bemerken. Bei schlechtem Wetter und Dunkelheit haben die Fahrzeugführer/innen keine Zeit zu reagieren. Bei Regen, Schneematsch und Eis sind die Bremswege länger.

Ein guter Grund, die Risiken auf dem Schulweg zu reduzieren und ihn mit Hilfe der Warnwesten sicherer zu gestalten. Die Aktion findet einmal im Jahr mit dem Beginn der dunklen Jahreszeit statt.



**Weitere Informationen befinden sich auf unserer Homepage unter  
[www.buerger-stiftung-stormarn.de/projekte/save-kids/](http://www.buerger-stiftung-stormarn.de/projekte/save-kids/)**

### 1.3 Regionale Bürgerstiftungen

Die Arbeit, der unter dem Dach der Bürger-Stiftung Stormarn gebildeten **regionalen Bürgerstiftungen** hat sich seit Errichtung der Stiftung erfreulich entwickelt und ist ein ganz wesentliches Element der Stiftungsarbeit.

Gestartet wurde bereits kurz nach Gründung der Bürger-Stiftung Stormarn in der Gemeinde **Oststeinbek**.

Im Jahr 2011 folgten dann regionale Bürgerstiftungen für Großhansdorf (**Großhansdorf Stiftung**), **Ammersbek** und **Barsbüttel**.

2014 wurde die Bürgerstiftung **Tangstedt** errichtet.

Im Jahr 2015 wurde in einem feierlichen Akt in der Trittauer Wassermühle dann die sechste regionale Bürgerstiftung errichtet: die **Trittauer Bürgerstiftung**.

Die Berichte zu den einzelnen Stiftungen befinden sich in den Anlagen **8.1** bis **8.6**.

**Hinweis:**

**Die „Stiftung Bürger für Ammersbek“ hat bis zur Berichterstellung für das Berichtsjahr 2022 keinen Bericht abgegeben.**

## 1.4 Stiftungsfonds / Treuhandstiftungen

Im Berichtsjahr wurde ein neuer Stiftungsfonds errichtet.

Die Anzahl der Stiftungsfonds liegt damit per 31.12.2022 bei 39:

01	Stiftung Elternverein Kindergarten Bargteheide
03	Stiftung Natur und Umwelt in Stormarn
04	Stiftung Tafelarbeit in Stormarn
05	Stiftung Reinfeld und Umgebung
06	Stiftung Bad Oldesloe und Umgebung
07	Stiftung Bargteheide und Umgebung
08	Stiftung Ahrensburg
09	Schloss Ahrensburg
10	Bürgerstiftung Trittau
13	Stiftung Glinde
15	Stiftung Reinbek
18	Stiftung THC Ahrensburg
19	Marianne Dräger Stiftung
20	Dorothea Stiftung
21	Stiftung Jugendarbeit Stormarn
22	Stiftung WSV Tangstedt
23	Erfahrung trifft Jugend in Reinfeld
24	Bürgerstiftung Oststeinbek
25	Großhansdorf Stiftung
26	Stiftung Bürger für Ammersbek
27	Heik-Stiftung
28	Stiftung Donati Schloss Reinbek
29	Stiftung Beruf und Familie Stormarn
30	VfL-Stiftung (des VfL Oldesloe von 1862 e.V.)
31	Bürgerstiftung Barsbüttel
32	Hans-Jürgen und Adolf Voss-Stiftung
33	Eheleute Schmöger-Stiftung Norderstedt
34	UJOTKA-Behindertensport-Stiftung
35	Handball-Stiftung Bargteheide
36	Eheleute-Krauss- Stiftung
37	Bildungsstiftung Gymnasium Eckhorst
38	Bürgerstiftung Tangstedt
39	Arnold-Mählmann-Stiftung
40	Trittauener Stiftung für Geschichtskultur

41	Brigitte Voß-Stiftung
42	Stiftung - Kinder- und Jugendhaus St. Josef
44	Wolfgang Witschel-Stiftung
45	Karl Gladigau Hospiz-Stiftung
47	Eheleute Harders-Stiftung

### Treuhandstiftungen

Die Bürger-Stiftung Stormarn will dazu beitragen, dass gemeinnützige Treuhandstiftungen mit Sitz im Kreis Stormarn ihre Ertragskraft voll für gemeinnützige Zwecke – möglichst in Stormarn – verwenden können. Sie übernimmt daher – im Gegensatz zu sehr vielen anderen Treuhändern – die kostenlose Verwaltung solcher Stiftungen.

Im Berichtsjahr wurde keine Treuhandstiftung verwaltet.

### 1.5 Freiwilliges Engagement

Ein ganz wesentliches Element der durch die Stiftung erbrachten gesellschaftlichen Leistung ergibt sich aus der durch die Freiwilligen der Stiftungsarbeit gespendeten Zeit. Sie werden daher auch gerne als Zeitspender bezeichnet.

Pandemiebedingt konnten auch im Berichtsjahr noch nicht wieder alle Leistungen wie gewohnt erbracht werden.

Im Berichtsjahr waren 318 Freiwillige [Zeitspender] (2021: 300 / 2020: 265 / 2019: 275) für die Stiftung tätig. 18.796 Stunden (2021: 15.021 / 2020: 15.347 Stunden / 2019: 24.170 Stunden) wurden gespendet.

In einer kalkulatorischen Bewertung (10,00 EUR/Stunde; 1,5% Kapitalverzinsung) würde sich so ein Stiftungskapitalbetrag von 12,5 Mio. EUR ergeben.

	Anzahl Freiwilliger	Stunden Freiwilliger	
Bürgerstiftung Trittau	47	640	
Bürgerstiftung Oststeinbek	11	190	
Großhansdorf Stiftung	9	222	
Stiftung Bürger für Ammersbek	2	0	
Bürgerstiftung Barsbüttel	125	10.412	
Bürgerstiftung Tangstedt	9	311	
Stifter/Koordinatoren/EA Stiftungsfonds	23		
Dachstiftung		7.021	
> Allgemein	17		850
> Blumendorfer Begegnungen	2		274
> Lesepaten	73		5.897
<b>Gesamt</b>	<b>318</b>	<b>18.796</b>	
<b>Kalkulatorische Bewertung</b>	10,00 €	Stundensatz	187.960,00 €
	1,5%	Kapitalverzinsung	
... rechnerischer <b>Stiftungskapitalbetrag</b>			<b>12.530.666,67 €</b>

## 1.6 Situation am Kapitalmarkt und dessen Auswirkung auf die Stiftung

Der Kapitalmarkt ist weiterhin durch ein vergleichsweise niedriges Zinsniveau geprägt. Die Rendite deutscher Staatsanleihen mit 10-jähriger Laufzeit, welche mit AAA geratet werden hat sich im Laufe des Jahres 2022 deutlich verbessert. Lag sie lange bei unter 1 % hat sie Ende 2022 die 2%-Marke deutlich überschritten. Die Situation für eine sicherheitsorientierte Kapitalanlage ist zwar immer noch schwierig. Eine Trendwende dürfte es aber sein.

Die negative Zinssituation wirkt bei neuen Zustiftungen und besonders bei der Wiederanlage in den kommenden Jahren fälliger (deutlich höher verzinslicher) Wertpapiere. Von letzterem ist die Dachstiftung wirtschaftlich beginnend mit dem Jahr 2028 stark betroffen. In den Stiftungsfonds wirkt sich die negative Zinssituation bereits jetzt sehr deutlich aus.

In diesem Zusammenhang wurde strategisch beschlossen, die sich aus den gesetzlichen Bestimmungen ergebenden Gestaltungsmöglichkeiten zur Bildung der freien Rücklage ab 2019 möglichst stark zu nutzen.

Der freien Rücklage kommt dabei eine besondere Bedeutung zu. Sie bietet die Möglichkeit selbst – im Vergleich zum eigentlichen Stiftungskapital - risikoreicher angelegt werden zu können und/oder für einen etwaigen Risikoausgleich für den Fall zu sorgen, dass das Stiftungskapital als solches risikoreicher allokiert wird.

Vor diesem Hintergrund wurden/werden Überlegungen angestellt, das Stiftungskapital zukünftig anders zu allokiieren. Dabei werden sowohl die Aspekte der angestrebten Nachhaltigkeit als solches, des langfristigen substanziellen Kapitalerhalts wie auch eines konkreten Nutzens für die Region berücksichtigt. Vor diesem Hintergrund wurde im Jahr 2019 mit einer externen Vermögensverwaltung begonnen, bei der unter klaren Risikovorgaben der Stiftung Geldanlagen in risikoreicheren Wertpapieranlagen - stets unter Wahrung entsprechender Bonitätskriterien und unter Beachtung von Kriterien der Nachhaltigkeit – erfolgen.

**Die substanziellen Veränderungen am Geld- und Kapitalmarkt hinterlassen ihre Spuren auch im Vermögen der Stiftung. Hatten wir Ende 2021 mit Blick auf den vorhandenen Wertpapierbestand und die damalige Zinssituation ein sehr gutes Verhältnis zwischen den wenigen Wertpapieren mit schwebenden Verlusten und den vielen Wertpapieren mit schwebenden Gewinnen hat sich dies zum Ende des Berichtsjahres drastisch verändert. Die „zinsmarktbedingten“ schwebenden Verluste sind aus Sicht der Stiftung zwar tragbar und stellen für sich betrachtet kein Problem dar, sie machen aber gleichzeitig deutlich, „wie sich die Zinswelt“ bereits verändert hat.**

**Die bereits genannte Zinswende hin zu höheren Zinsen insbesondere für längere Laufzeiten (und einer steileren Zinsstrukturkurve) ist aus Sicht der Stiftung im Grundsatz positiv, weil es so wieder möglich wird Wertpapiere zu erwerben, die einen signifikanten Ertrag bringen. Die Auswirkungen der letzten Niedrig- und Nullzinsjahre sind insbesondere bei einigen unserer Stiftungsfonds deutlich zu merken.**

### 1.6.1 Krieg in der Ukraine und dessen Auswirkung auf die Stiftung

Am 24. Februar 2022 begann die gegen das bestehende Völkerrecht verstoßende Invasion russischer Truppen in die Ukraine. Seitdem dauert dieser vom russischen Staatspräsidenten Putin befohlene und zu verantwortende menschen(rechts)verachtende Angriffskrieg Russlands mit zunehmender Härte und Zerstörung an. Gleich zu Beginn dieses Krieges setzten in der Ukraine Fluchtbewegungen von vielen Millionen Menschen ein. Neben der großen Zahl an Binnenflüchtlingen sind auch Millionen ins europäische Ausland und damit auch nach Deutschland geflohen. Die damit verbundenen Herausforderungen sind vielfältig und fordern uns alle, auch unsere Stiftung.

**Der Krieg hinterlässt seine Spuren aber vielfältig (und nachhaltig) in aller unser täglichen Leben und Erleben. Besonders deutlich sind die Auswirkungen, die sich aus der auch durch den Krieg stark mitverursachten hohen Inflation ergeben. Ein Ergebnis dieser Inflation ist es, dass wir als Stiftung - wie alle anderen auch - mit den Erträgen aus dem Vermögen und mit den erhaltenen Spenden in der realen Welt bereits jetzt und auch in Zukunft nicht mehr das materiell bewirken können, wie man es lange Zeit gewohnt war.**

Es bleibt einerseits zu hoffen, dass dieser unsägliche Krieg mit allen seinen negativen Folgen möglichst bald endet. Andererseits muss davon ausgegangen werden, dass sich viele der durch ihn verursachten wirtschaftlichen Veränderungen verstetigen. Ein sinkendes Preisniveau dürfte dabei völlig unrealistisch sein, die Hoffnung auf eine sinkende Inflation scheint jedenfalls begründet.

### 1.7 Corona

Die Bürger-Stiftung Stormarn ist eine Stiftung die sowohl operativ wie auch fördernd tätig ist. Die Corona-Pandemie hat daher das Wirken der Stiftung im Berichtsjahr stark beeinflusst. Auf eine detaillierte Darstellung wird in diesem Bericht verzichtet. Folgende Punkte sind generell von Bedeutung:

1. Eigene geplante operative Vorhaben konnten zeitweise pandemiebedingt nicht bzw. nur eingeschränkt durchgeführt werden. So mussten z.B. Konzerte bei den Blumendorfer Begegnungen oder Veranstaltungen unseres Stiftungsfonds „Schmöger Stiftung“ abgesagt werden bzw. konnten nicht stattfinden.

Andere Vorhaben mussten auch, wenn sie denn überhaupt stattfanden, in reduzierter Form bzgl. der Besucher:innen bei gleichzeitig höherem Organisations- und „Hygiene“-Aufwand durchgeführt werden.

Dies betraf auch unsere regionalen Bürgerstiftungen.

2. Betroffen war im Berichtsjahr weiterhin noch die gesamte Freiwilligenarbeit. So mussten insbesondere im ersten Halbjahr z.B. unsere als Lesepaten tätigen Zeitspender pandemiebedingt ihre wichtige Arbeit anpassen, teilweise einstellen oder zumindest deutlich reduzieren. Aber auch andere Aktivitäten - vor allem in den regionalen Bürgerstiftungen - mussten zeitweise noch eingestellt oder unter veränderten Rahmenbedingungen fortgeführt werden.

In diesen Kontext fällt auch die erneut starke Reduktion bzw. der Ausfall von Organ- und Gremiensitzungen auf allen Ebenen. Nur in den wenigsten Fällen konnte „digital“ durch Videogespräche gegengesteuert werden.

Zusammenfassend lässt sich aber feststellen, dass ...

- a. von Seiten der Stiftung stets versucht wurde, das Bestmögliche aus und in der jeweiligen Situation zu machen
- und
- b. die Stiftung von keiner privaten Institution oder öffentlichen Körperschaften finanzielle Fördermittel oder Ausgleichszahlungen erhalten hat.

## 1.8 Gütesiegel



Das Gütesiegel wird vom Bündnis der Bürgerstiftungen Deutschlands (früher Initiative Bürgerstiftungen) im Bundesverband Deutscher Stiftungen an solche Bürgerstiftungen verliehen, deren Satzungen die "10 Merkmale einer Bürgerstiftung" erfüllen.

Es hat sich über die Jahre erfolgreich als Qualitätsstandard der Bürgerstiftungsbewegung etabliert und dient insbesondere der Öffentlichkeitsarbeit und als Fundraisinginstrument.

Die Arbeit der Stiftung wurde von Seiten des Bundesverbandes Deutscher Stiftungen bereits nach der Gründung 2007 sehr schnell im Jahr 2008 mit der Verleihung des „Gütesiegels für Bürgerstiftungen“ honoriert. In den Jahren 2010, 2012, 2014 und 2017 wurde die Auszeichnung erneut vergeben. Die im Herbst 2017 erfolgte Auszeichnung galt erstmals für drei Jahre.

Im Jahr 2020 wurde der Bürger-Stiftung Stormarn erneut das Gütesiegel für den Zeitraum 2021 bis 2023 verliehen.

Die geltenden Merkmale sind diesem Bericht als Anlage 6 beigefügt.



**Hinweis:**

*Die Bürger-Stiftung Stormarn arbeitet im Bündnis der Bürgerstiftungen Deutschlands (im Bundesverband Deutscher Stiftungen) mit. Sie kooperiert daneben mit der Stiftung Aktive Bürgerschaft.*

## 1.9 Digitalisierung

In 2020 hat der Stiftungsvorstand beschlossen, das Thema Digitalisierung massiv nach vorne zu treiben. Das Digitalisierungsvorhaben betrifft dabei einerseits die gesamte Kommunikation auf Ebene der Dachstiftung und der regionalen Bürgerstiftungen miteinander und untereinander aber auch mit Dritten.

Bedeutsam ist, dass die Digitalisierung auch unabhängig von der Corona-Pandemie positive Auswirkungen haben wird. Es wurde vom Stiftungsvorstand entschieden, das Vorhaben mit eigenen Mitteln nach vorne zu treiben. Dabei wird es sowohl um die technische Ausstattung der regionalen Bürgerstiftungen wie auch um die Implementierung von MS Teams als gemeinsame Arbeits- und Kommunikationsplattform gehen.



Mit großen Anstrengungen war es dann im Berichtsjahr 2020 gelungen, die notwendige IT-Ausstattung zu beschaffen, obwohl die Nachfrage nach Tablets und Notebooks derartig groß war, dass der Markt „faktisch weitgehend leergefegt“ war.

### **Zielsetzung des Projektes Digitalisierung**

Die regionalen Bürgerstiftungen leisten dezentral wichtige Teile der operativen Stiftungsarbeit, insbesondere durch Einsatz und Koordination der Zeitspender/innen. Da die meisten Gremienangehörigen den „Corona-Risikogruppen“ angehören sind digitale Alternativen zu Präsenzsitzungen erforderlich.

#### **Konkrete Ziele**

1. Ausstattung mit Notebooks (inkl. Software) zur Teilnahme an Videokonferenzen, -sitzungen und -meetings
2. Kompetenzvermittlung bzgl. Hard & Software
3. Einführung einer digitalen Geschäftsstelle  
(auch bzgl. der digitalen Aufbewahrung, Verwaltung und Weiterleitung von Unterlagen)

#### **Umsetzung**

##### **Ziel 1 - Ausstattung verbessern**

Teile unseres ehrenamtlichen Vorstands in der Dachstiftung, die Ehrenamtlichen in unseren regionalen Bürgerstiftungen sowie die wichtigsten Bürgerstiftungsakteure in unseren einzelnen Stiftungsfonds sind sowohl mit Notebooks/Tablets sowie passender Software (Microsoft 365) ausgestattet worden.

##### **Ziel 2 - Einsatz organisieren**

Die Einrichtung, Installation und Implementierung bzgl. Hard- & Software wird über den Dienstleister GWS begleitet und durch internes Personal umgesetzt. Insbesondere direkte Schulungen durch den zuständigen Stiftungsreferenten haben den Ehrenamtlichen einen ersten Einblick und Umgang zur Einsetzung der Hard & Software vermittelt.

##### **Ziel 3 - Digitale Geschäftsstelle**

Anhand des Konzeptes „Digitalisierung in der Bürger-Stiftung Stormarn“ wird die Idee einer „virtuellen Geschäftsstelle“ weiter vorangetrieben und sukzessive Möglichkeiten zur digitalen und einheitlichen Aufbewahrung und Verwaltung von Unterlagen geschaffen.

Folgende konkrete Maßnahmen wurden im Rahmen unseres Projekts bereits durchgeführt bzw. angestoßen:

1. Anschaffung der Soft- und Hardware inkl. Nutzung eines externen Dienstleisters zur Einrichtung und Einführung von Microsoft 365 (insb. MS-Teams als führendes System).
2. Verteilung der Hardware zur weiteren Nutzung in den einzelnen Stiftungen.
3. Verteilung von Leitfäden und Erklär-Videos zum ersten Umgang mit MS-Teams (insbesondere der Hauptfunktionen Videokonferenzen und Ablage von Dateien).
4. Persönliche Videocoachings mit den Beteiligten durch Projektverantwortlichen Jörg Schepers
5. Etablierung eines digitalen Stammtisches zwecks regelmäßigen Austausch ist erfolgt.
6. Durchführung von Stiftungssitzungen bzw. Stiftungsratssitzungen mit MS-Teams.
7. Abspeichern von relevanten Stiftungsdateien im Programm MS-Teams.

Neben den bereits beschriebenen Maßnahmen wurde in 2022 vermehrt über Microsoft Teams in den regionalen Bürgerstiftungen sowie der Dachstiftung das Tool Videokonferenzen für einen regelmäßigen Austausch bzw. die Durchführung von Gremiensitzungen genutzt.

Durch eine Zunahme der Tätigkeiten wurde das Software-Paket Microsoft Office 365 insbesondere für die Dokumentation bzw. Vor- und Nachbereitung von Gremiensitzungen genutzt. Auch die Informationsverbreitung von regelmäßigen Finanzübersichten bzw. weiteren Stiftungsthemen ist über dieses Medium erfolgt. Der Besuch von externen Webinaren wurde ebenfalls über die Software durchgeführt.

## 2. Rechtliche Rahmenbedingungen

### 2.1 Satzung

Die letzte (3.) Änderung der Satzung wurde am 13. Juni 2018 durch die Stiftungsaufsicht (Kreis Stormarn) mit dem Aktenzeichen 14-083-60-37/0 genehmigt. Dabei wurden die Zwecke der Stiftung um die Rettung aus Lebensgefahr, des Feuer- und Katastrophenschutzes sowie die Unfallverhütung erweitert.

Nach der geltenden Satzung ist die Stiftung sowohl operativ wie auch fördernd tätig.

Gefördert werden durch die Stiftung ...	Operativ	Fördermittel an Dritte
die Jugend- und Altenhilfe	X	X
die Erziehung, Volks- und Berufsbildung	X	X
das bürgerschaftliche Engagement	X	X
die Kunst und Kultur	X	X
den Denkmalschutz und die Denkmalpflege		X
die Heimatpflege und die Heimatkunde		X
der Sport	X	X
der Naturschutz, die Landschaftspflege und der Umweltschutz	X	X
die internationale Gesinnung, die Toleranz auf allen Gebieten der Kultur und des Völkerverständigungsgedankens	X	X
die Wissenschaft und Forschung		X
das öffentliche Gesundheitswesen		X
die Kriminalprävention		X
das Wohlfahrtswesen		X
die Rettung aus Lebensgefahr	X	X
der Feuer- und Katastrophenschutz sowie die Unfallverhütung	X	X
mildtätige Zwecke	X	X

### 2.2 Steuerliche Anerkennung

Der letzte aktuelle Freistellungsbescheid für den Zeitraum 2018 bis 2020 wurde mit dem Aktenzeichen 30 / 299 / 83038 durch das Finanzamt Stormarn am 11.05.2021 ausgestellt. Er ist befristet bis zum 31.12.2025.

Die steuerliche Anerkennung zur Ausstellung von Zuwendungsbestätigungen betrifft

- § 52 AO Abs. 2 Satz 1 Nr. 1 Förderung von Wissenschaft und Forschung
- § 52 AO Abs. 2 Satz 1 Nr. 3 Förderung des öffentlichen Gesundheitswesens
- § 52 AO Abs. 2 Satz 1 Nr. 4 Förderung der Jugend- und Altenhilfe
- § 52 AO Abs. 2 Satz 1 Nr. 5 Förderung der Kunst und Kultur
- § 52 AO Abs. 2 Satz 1 Nr. 6 Förderung des Denkmalschutzes und der Denkmalpflege
- § 52 AO Abs. 2 Satz 1 Nr. 7 Förderung der Erziehung, Volks- und Berufsbildung
- § 52 AO Abs. 2 Satz 1 Nr. 8 Förderung des Naturschutzes und der Landschaftspflege
- § 52 AO Abs. 2 Satz 1 Nr. 9 Förderung des Wohlfahrtswesens
- § 52 AO Abs. 2 Satz 1 Nr. 11 die Förderung der Rettung aus Lebensgefahr;
- § 52 AO Abs. 2 Satz 1 Nr. 12 die Förderung des Feuer-, Arbeits-, Katastrophen- und Zivilschutzes sowie der Unfallverhütung
- § 52 AO Abs. 2 Satz 1 Nr. 13 Förderung internationaler Gesinnung, der Toleranz auf allen Gebieten der Kultur und des Völkerverständigungsgedankens
- § 52 AO Abs. 2 Satz 1 Nr. 20 Förderung der Kriminalprävention
- § 52 AO Abs. 2 Satz 1 Nr. 21 Förderung des Sports
- § 52 AO Abs. 2 Satz 1 Nr. 22 Förderung der Heimatpflege und Heimatkunde
- § 52 AO Abs. 2 Satz 1 Nr. 25 Förderung des bürgerschaftlichen Engagements
- § 53 AO Förderung mildtätiger Zwecke

## 2.3 Stiftungsaufsicht

Gemäß § 16 i.V. mit § 8 des für Schleswig-Holstein geltenden Stiftungsgesetzes liegt die Aufsicht über die Stiftung beim Kreis Stormarn (Aktenzeichen 14 -083-60-37/0).

Anzeigepflichtige Handlungen nach § 9 des StiftG hat es im Berichtsjahr nicht gegeben.

## 2.4 Prüfung der Stiftung

Nach § 5 der geltenden Satzung prüft ein geeigneter externer Prüfer einmal jährlich das Rechnungswesen der Stiftung, den Jahresabschluss und die Vermögensübersicht sowie den Bericht über die Erfüllung des Stiftungszweckes.

Die vorgeschriebene Prüfung wurde für das Jahr 2021 durchgeführt. Der Prüfungsbericht wurde dem Stiftungsrat vor dessen Beschlussfassung zum Jahresabschluss 2021 und zur Entlastung des Stiftungsvorstandes für das Jahr 2021 zur Kenntnis gegeben. Daneben wurde der Prüfungsbericht sowohl der zuständigen Stiftungsaufsicht wie auch dem zuständigen Finanzamt zur Verfügung gestellt.

Für das Berichtsjahr wird entsprechend verfahren.

## 2.5 Transparenzregister

Auf Grundlage des Gesetzes zur Umsetzung der Vierten EU-Geldwäscherichtlinie, zur Ausführung der EU-Geldtransferverordnung und zur Neuorganisation der Zentralstelle für Finanztransaktionsuntersuchungen ist das Transparenzregister seit dem 26.06.2017 im Internet verfügbar.

Die Bürger-Stiftung Stormarn wird mit der Nummer **6400002208** („Nr. d.t. Rechtseinheit“) im Transparenzregister geführt.

## 2.6 LEI-Pflicht nach MiFID II

Seit dem 3. Januar 2018 gilt für Unternehmen in Europa die Pflicht zum Führen eines LEI, wenn sie am Wertpapierhandel teilnehmen. Diese Pflicht ergibt sich aus den in der Neufassung der Richtlinie 2014/65/EG über Märkte für Finanzinstrumente der Europäischen Union (MiFID II) neu geregelten Meldepflichten von depotführenden Banken, Wertpapierdienstleistungsunternehmen sowie anderen Finanzdienstleistern. Das bedeutet, dass ab dem 03.01.2018 europaweit gilt: Kein LEI – kein Handel.

Die Bürger-Stiftung Stormarn wurde mit der **LEI 8945006ZFO0XHVDZ0109** registriert.

### 3. Stiftungskapital

Das Stiftungskapital hat sich im Berichtsjahr um 152.173,97 EUR (Vorjahr 856.700,00 EUR) auf 7.006.631,29 EUR (Vorjahr 6.854.457,32 EUR) erhöht.

Seit Errichtung der Stiftung im Jahr 2007 hat sich das Stiftungskapital wie folgt entwickelt:

Jahr	Kapitalstock Stiftungs- geschäft	Zustiftungen zur Erhöhung des Stiftungskapitals	Erhöhung des Stiftungskapitals aus Umwandlung von Rücklagen	Allgemeines Kapital der Stiftung	darin aus Umwandlung von Rücklagen	Zustiftungen in Stiftungsfonds	Erhöhung der Stiftungsfonds aus Umwandlung von Rücklagen	Kapital der Stiftungsfonds	Stiftungs- kapital insgesamt	darin aus Umwandlung von Rücklagen	darin Sachvermögen
2007	02.07.2007	100.000,00 €	0,00 €					0,00 €			
	per 31.12.	100.000,00 €	105.000,00 €	205.000,00 €	0,00 €	102.500,00 €	0,00 €	102.500,00 €	307.500,00 €	0,00 €	
2008	Veränderung		2.000,00 €	2.000,00 €	0,00 €	322.060,00 €		322.060,00 €	324.060,00 €	0,00 €	
	per 31.12.	100.000,00 €	107.000,00 €	207.000,00 €	0,00 €	424.560,00 €	0,00 €	424.560,00 €	631.560,00 €	0,00 €	
2009	Veränderung		103.000,00 €	103.000,00 €	0,00 €	54.107,21 €		54.107,21 €	157.107,21 €	0,00 €	
	per 31.12.	100.000,00 €	210.000,00 €	310.000,00 €	0,00 €	478.667,21 €	0,00 €	478.667,21 €	788.667,21 €	0,00 €	
2010	Veränderung		101.100,00 €	101.100,00 €	0,00 €	131.050,00 €		131.050,00 €	232.150,00 €	0,00 €	
	per 31.12.	100.000,00 €	311.100,00 €	411.100,00 €	0,00 €	609.717,21 €	0,00 €	609.717,21 €	1.020.817,21 €	0,00 €	
2011	Veränderung		100.200,00 €	100.200,00 €	0,00 €	440.222,27 €		440.222,27 €	540.422,27 €	0,00 €	
	per 31.12.	100.000,00 €	411.300,00 €	511.300,00 €	0,00 €	1.049.939,48 €	0,00 €	1.049.939,48 €	1.561.239,48 €	0,00 €	
2012	Veränderung		361.067,52 €	361.067,52 €	1.000,00 €	104.144,11 €		104.144,11 €	466.211,63 €	1.000,00 €	
	per 31.12.	100.000,00 €	772.367,52 €	873.367,52 €	1.000,00 €	1.154.083,59 €	0,00 €	1.154.083,59 €	2.027.451,11 €	1.000,00 €	
2013	Veränderung		100.988,86 €	100.988,86 €	0,00 €	86.903,50 €		86.903,50 €	187.892,36 €	0,00 €	
	per 31.12.	100.000,00 €	873.356,38 €	974.356,38 €	1.000,00 €	1.240.987,09 €	0,00 €	1.240.987,09 €	2.215.343,47 €	1.000,00 €	
2014	Veränderung		100.039,00 €	100.039,00 €	0,00 €	1.238.864,42 €		1.238.864,42 €	1.338.903,42 €	0,00 €	
	per 31.12.	100.000,00 €	973.395,38 €	1.074.395,38 €	1.000,00 €	2.479.851,51 €	0,00 €	2.479.851,51 €	3.814.254,89 €	1.000,00 €	
2015	Veränderung		100.000,00 €	100.000,00 €	0,00 €	90.320,00 €		90.320,00 €	190.320,00 €	0,00 €	
	per 31.12.	100.000,00 €	1.073.395,38 €	1.174.395,38 €	1.000,00 €	2.570.171,51 €	0,00 €	2.570.171,51 €	3.744.566,89 €	1.000,00 €	
2016	Veränderung		100.000,00 €	100.000,00 €	0,00 €	93.495,00 €		93.495,00 €	193.495,00 €	0,00 €	49.654,13 €
	per 31.12.	100.000,00 €	1.173.395,38 €	1.274.395,38 €	1.000,00 €	2.663.666,51 €	0,00 €	2.663.666,51 €	3.938.061,89 €	1.000,00 €	49.654,13 €
2017	Veränderung		25.000,00 €	25.000,00 €	0,00 €	60.431,02 €		60.431,02 €	85.431,02 €	0,00 €	0,00 €
	per 31.12.	100.000,00 €	1.198.395,38 €	1.299.395,38 €	1.000,00 €	2.724.097,53 €	0,00 €	2.724.097,53 €	4.023.492,91 €	1.000,00 €	49.654,13 €
2018	Veränderung		25.322,30 €	25.322,30 €	0,00 €	679.218,13 €		679.218,13 €	704.540,43 €	0,00 €	580.000,00 €
	per 31.12.	100.000,00 €	1.223.717,68 €	1.324.717,68 €	1.000,00 €	3.403.315,66 €	0,00 €	3.403.315,66 €	4.728.033,34 €	1.000,00 €	629.654,13 €
2019	Veränderung		25.000,00 €	25.000,00 €	0,00 €	105.125,00 €		105.125,00 €	130.125,00 €	0,00 €	0,00 €
	per 31.12.	100.000,00 €	1.248.717,68 €	1.349.717,68 €	1.000,00 €	3.508.440,66 €	0,00 €	3.508.440,66 €	4.858.158,34 €	1.000,00 €	629.654,13 €
2020	Veränderung		10.500,00 €	10.500,00 €	0,00 €	1.129.098,98 €		1.129.098,98 €	1.139.598,98 €	0,00 €	5.133,13 €
	per 31.12.	100.000,00 €	1.259.217,68 €	1.360.217,68 €	1.000,00 €	4.637.539,64 €	0,00 €	4.637.539,64 €	5.997.757,32 €	1.000,00 €	634.787,26 €
2021	Veränderung		0,00 €	0,00 €	0,00 €	856.700,00 €		856.700,00 €	856.700,00 €	0,00 €	0,00 €
	per 31.12.	100.000,00 €	1.259.217,68 €	1.360.217,68 €	1.000,00 €	5.494.239,64 €	0,00 €	5.494.239,64 €	6.854.457,32 €	1.000,00 €	634.787,26 €
2022	Veränderung		10.000,00 €	10.000,00 €	0,00 €	142.173,97 €		142.173,97 €	152.173,97 €	0,00 €	0,00 €
	per 31.12.	100.000,00 €	1.269.217,68 €	1.370.217,68 €	1.000,00 €	5.636.413,61 €	0,00 €	5.636.413,61 €	7.006.631,29 €	1.000,00 €	634.787,26 €
				19,56%		80,44%		80,44%	100,00%	0,01%	9,06%
									2,22%		

Im Berichtsjahr gab es keine aus den Rücklagen bewirkte Veränderung. Zuführungen durch Ergebnisse aus Vermögensumschichtungen gab es im Berichtsjahr ebenfalls nicht.

Die Stiftung besitzt seit 2016 auch **aus Stiftungskapital** finanziertes Sachanlagevermögen, so dass sich Stiftungskapital sowohl im Sachanlage- wie auch im Finanzanlagevermögen befindet und per 31.12.2022 bei insgesamt 7.006.631,29 EUR (Vorjahr 6.854.457,32 EUR) liegt.

Das nicht zweckgebundene Vermögen der „Dachstiftung“ hat sich im Berichtsjahr um 10.000,00 EUR erhöht (im Vorjahr keine Erhöhung) und liegt jetzt bei 1.370.217,68 EUR. Der Anteil am gesamten Stiftungskapital beträgt 19,56%.

Das zweckgebundene Vermögen (Stiftungsfonds bzw. „Stiftungen in der Stiftung“) hat sich im Berichtsjahr um 142.173,97 EUR (Vorjahr 856.700,00 EUR) erhöht und liegt zum Ende des Berichtsjahres bei einem Volumen von 5.636.413,61 EUR (Vorjahr 5.494.239,64 EUR), das sich in 39 Stiftungsfonds befindet.

Die Zustiftungen im Berichtsjahr stellen sich bei den Stiftungsfonds wie folgt dar:

2022		Einnahmen der Stiftungsfonds	Zustiftungen Geldvermögen	Zustiftungen Sachvermögen
11-21		Stiftung Jugendarbeit Stormarn	423,97	0,00
11-22		Stiftung WSV Tangstedt	4.500,00	0,00
11-24		Bürgerstiftung Oststeinbek	2.000,00	0,00
11-35		Handball-Stiftung Bargtheide	5.050,00	0,00
11-37		Bildungsstiftung Gymnasium Eckhorst	200,00	0,00
11-44		Wolfgang-Witschel-Stiftung	100.000,00	0,00
11-47		Eheleute Harders-Stiftung	30.000,00	0,00
			<b>142.173,97</b>	<b>0,00</b>

Der Anteil der Stiftungsfonds am gesamten Stiftungskapital beträgt 80,44%%. - Die genaue Aufgliederung der Stiftungsfonds stellt sich wie folgt dar:

**A. Sachanlagen**

Lfd. Nr.	Inhalt	Wertansatz am 01.01.2022	Veränderung	Wertansatz am 31.12.2022	Hinweis		
1.8	Sachanlagen / Anlagevermögen (Stiftungsfonds - Stiftungskapital)	634.787,26	0,00	634.787,26			
1.8-033	Sachvermögen Stiftungsfonds 033 - Unbebautes Grundstück in Moltow (Ortsteil der Gemeinde Hohen Viecheln im Landkreis Nordwestmecklenburg) aus Erbschaft	Stiftungs- kapital	2014/2015	0,00	0,00	0,00	Klärung läuft noch
1.8-034	Sachvermögen Stiftungsfonds 034 - Eigentumswohnung in Bad Oldesloe aus Zustiftung und Mittelanlage	Stiftungs- kapital	2015 / 2016	49.654,13	0,00	49.654,13	
1.8-040	Historischer Buchbestand	Stiftungs- kapital	2020	5.133,13	0,00	5.133,13	
1.8-042	Sachvermögen Stiftungsfonds 042 - Mehrfamilienhaus in Winsen an der Luhe nebst Garagenanlage und Kfz-Stellplätzen aus Zustiftung	Stiftungs- kapital	2018	580.000,00	0,00	580.000,00	

**B. Finanzanlagen**

		01.01.2022	Änderung	31.12.2022
<b>2</b>	<b>Finanzanlagen / Anlagevermögen (Stiftungsfonds)</b>	<b>4.859.452,38</b>	<b>142.173,97</b>	<b>5.001.626,35</b>
001	Stiftung Elternverein Kindergarten Bargtheide	50.000,00	0,00	50.000,00
003	Stiftung Natur und Umwelt in Stormarn	7.500,00	0,00	7.500,00
004	Stiftung Tafelarbeit in Stormarn	5.000,00	0,00	5.000,00
005	Stiftung Reinfeld und Umgebung	6.500,00	0,00	6.500,00
006	Stiftung Bad Oldesloe und Umgebung	12.500,00	0,00	12.500,00
007	Stiftung Bargtheide und Umgebung	10.000,00	0,00	10.000,00
008	Stiftung Ahrensburg	5.500,00	0,00	5.500,00
009	Schloss Ahrensburg	5.000,00	0,00	5.000,00
010	Bürgerstiftung Trittau	6.580,00	0,00	6.580,00
013	Stiftung Glinde	5.500,00	0,00	5.500,00
015	Stiftung Reinbek	9.000,00	0,00	9.000,00
018	Stiftung THC Ahrensburg	68.450,00	0,00	68.450,00
019	Marianne Dräger Stiftung	100.000,00	0,00	100.000,00
020	Dorothea Stiftung	100.000,00	0,00	100.000,00
021	Stiftung Jugendarbeit Stormarn	42.106,30	423,97	42.530,27
022	Stiftung WSV Tangstedt	67.295,00	4.500,00	71.795,00
023	Erfahrung trifft Jugend in Reinfeld	65.037,21	0,00	65.037,21
024	Bürgerstiftung Oststeinbek	199.332,50	2.000,00	201.332,50
025	Großhansdorf Stiftung	145.550,00	0,00	145.550,00
026	Stiftung Bürger für Ammersbek	10.311,11	0,00	10.311,11
027	Heik-Stiftung	178.453,53	0,00	178.453,53
028	Stiftung Donati Schloss Reinbek	977.000,00	0,00	977.000,00
029	Stiftung Beruf und Familie Stormarn	32.000,00	0,00	32.000,00
030	VfL-Stiftung (des VfL Oldesloe von 1862 e.V.)	30.533,00	0,00	30.533,00
031	Bürgerstiftung Barsbüttel	17.910,00	0,00	17.910,00
032	Hans-Jürgen und Adolf Voss-Stiftung	187.462,05	0,00	187.462,05
033	Eheleute Schmöger-Stiftung Norderstedt	965.000,00	0,00	965.000,00
034	UJOTKA-Behindertensport-Stiftung	30.345,87	0,00	30.345,87
035	Handball-Stiftung Bargtheide	33.819,27	5.050,00	38.869,27
036	Eheleute-Krauss- Stiftung	90.137,65	0,00	90.137,65
037	Bildungsstiftung Gymnasium Eckhorst	8.800,00	200,00	9.000,00
038	Bürgerstiftung Tangstedt	33.400,00	0,00	33.400,00
039	ARNOLD-MÄHLMANN-Stiftung	100.000,00	0,00	100.000,00
040	Trittau Stfg Geschichtskultur	76.615,85	0,00	76.615,85
041	Brigitte-Voß-Stiftung	1.000,00	0,00	1.000,00
042	Stiftung - Kinder- und Jugendhaus St. Josef	65.813,04	0,00	65.813,04
044	Wolfgang Witschel-Stiftung	100.000,00	100.000,00	200.000,00
045	Karl Gladigau Hospiz-Stiftung	1.010.000,00	0,00	1.010.000,00
047	Eheleute Harders-Stiftung	0,00	30.000,00	30.000,00

## 4. Einnahmen- und Ausgaben-Rechnung (EAR)

Für die Stiftung wurde eine "Einnahmen-/Ausgaben-Rechnung 2022" erstellt. Diese ist Bestandteil dieses Berichtes und als **Anlage 1** beigefügt.

Daneben gibt es als **Anlage 3** komprimierte Gesamtübersichten zu Einnahmen und Ausgaben sowie Geldvermögen und deren Bewertung per 31.12.2022 für

- die Ebene der Gesamtstiftung,
- die Ebene der Dachstiftung und
- jeden einzelnen Stiftungsfonds.

Die Stiftung hat im Bereich der operativen Zweckverwirklichung (Blumendorfer Begegnungen) Einnahmen erzielt, die im Grundsatz umsatzsteuerrelevante Anteile (für Essen und Trinken) enthalten. Die steuerlich relevanten Gesamteinnahmen der Stiftung (Blumendorfer Begegnungen ohne Aufteilung Musik / Essen sowie Trinken und Sponsoring) liegen mit 5.200 EUR (kein Sponsoring) unterhalb der für das Jahr **2022** geltenden „Kleinunternehmerregelung“ (22.000 EUR).

### 4.1 Einnahmen- und Ausgabenstruktur

Die **Einnahmen** der Stiftung **aus laufender Tätigkeit** stellen sich für das Berichtsjahr wie folgt dar:

Inhalt	2022		2021
	Betrag in EUR		
<b>Einnahmen aus laufender Tätigkeit</b>		<b>303.114,30</b>	<b>284.461,91</b>
• Erträge aus dem Kapitalstock	48.238,75		47.902,16
• Erträge aus der laufenden Liquiditätsvorhaltung	2.092,49		1.546,36
• Erträge aus gebildeten <b>Stiftungsfonds</b>	155.852,65		123.622,61
• Allgemeine Zuwendungen/Spenden	40.000,00		40.000,00
• Durchlfd. Zuwendungen/Spenden			
• Zweckgebundene Zuwendungen	6.040,00		5.710,00
• Spenden für gebildete <b>Stiftungsfonds</b>	44.619,11		62.733,73
• Sonstige Einnahme	0,00		0,00
• Sonstiges <b>Stiftungsfonds</b>	1.071,30		47,05
• Aktion "Wir sind Reinbek"	0,00		0,00
• Blumendorfer Begegnungen	5.200,00		2.900,00

Die allgemeine Spende (40.000,00 EUR) zugunsten der Dachstiftung kam von der Sparkasse Holstein.

Die zweckgebundenen Spenden (6.040,00 EUR) kamen von ...

- der Sparkassen-Stiftung Stormarn zur Mitfinanzierung der Servicestelle Internationale Jugendarbeit (5.000,00 EUR),
- aus einer Sammelaktion der „ePunkt e.V. Bürgerkraftwerk und Freiwilligenagentur für Lübeck“ für den Bereich der Gemeinschaft der Lesepaten und Lesepatinnen (800,00 Euro) und
- von zwei natürlichen Personen zugunsten der Jugendhilfe (190,00 EUR) und einer Veranstaltung der Lesepaten (50,00 EUR).



Die Spenden für Stiftungsfondszwecke stellen sich wie folgt dar:

2022	Einnahmen der Stiftungsfonds	Allgemeine Spenden	Zweckgebundene Spenden	Spenden gesamt
11-10	Bürgerstiftung Trittau	1.065,00	2.750,00	3.815,00
11-19	Marianne Dräger Stiftung	1.000,00	0,00	1.000,00
11-21	Stiftung Jugendarbeit Stormarn	30,00	0,00	30,00
11-22	Stiftung WSV Tangstedt	50,00	0,00	50,00
11-24	Bürgerstiftung Oststeinbek	1.330,00	400,00	1.730,00
11-25	Großhansdorf Stiftung	250,00	3.500,00	3.750,00
11-26	Stiftung Bürger für Ammersbek	782,11	0,00	782,11
11-28	Stiftung Donati Schloss Reinbek	510,00	600,00	1.110,00
11-31	Bürgerstiftung Barsbüttel	2.650,00	6.600,00	9.250,00
11-33	Eheleute Schmöger-Stiftung Norderstedt	100,00	800,00	900,00
11-34	UJOTKA-Behindertensport-Stiftung	100,00	800,00	900,00
11-35	Handball-Stiftung Bargteheide	50,00	0,00	50,00
11-37	Bildungsstiftung Gymnasium Eckhorst	2.852,00	0,00	2.852,00
11-38	Bürgerstiftung Tangstedt	3.050,00	3.500,00	6.550,00
11-39	ARNOLD-MÄHLMANN-Stiftung	300,00	0,00	300,00
11-41	Brigitte Voß-Stiftung	3.050,00	0,00	3.050,00
11-45	Karl Gladigau Hospiz-Stiftung	7.500,00	0,00	7.500,00
11-47	Eheleute Harders-Stiftung	1.000,00	0,00	1.000,00
		<b>25.669,11</b>	<b>18.950,00</b>	<b>44.619,11</b>

Die **Ausgaben** der Stiftung **aus laufender Tätigkeit** stellen sich für das Berichtsjahr wie folgt dar:

Inhalt	2022		2021
	Betrag in EUR		
<b>Ausgaben aus laufender Tätigkeit</b>		<b>256.020,88</b>	<b>161.620,88</b>
• Satzungsgem. Leistungen - Förderungen	13.000,00		7.500,00
• Satzungsgem. Operativ - Blumendorf	5.737,74		4.748,70
• Satzungsgem. Operativ - Wir sind Reinbek	0,00		0,00
• Satzungsgem. Operativ - OD kulturell stärken	10.000,00		10.000,00
• Satzungsgem. Operativ - Servicestelle	6.600,00		6.600,00
• Satzungsgem. Operativ - Lesepaten	1.346,37		579,75
• Satzungsgem. Operativ - Sonstiges	31.333,59		28.968,20
• Satzungsgem. Leistungen - <b>Stiftungsfonds</b>	114.470,24		59.454,67
• Personal	0,00		0,00
• Sachausgaben (Verwaltung / Gebühren)	13.278,77		12.788,42
• Sachausgaben (Öffentlichkeitsarbeit / Internet)	7.949,99		6.003,69
• Ausgaben - <b>Stiftungsfonds</b>	49.735,72		23.076,52
• sonstige Ausgaben	2.568,46		1.900,93

Die satzungsgemäßen Leistungen gingen an verschiedene Körperschaften bzw. erfolgten im Rahmen der operativen Zweckverwirklichung. Die diesbezüglichen Leistungen der Dachstiftung wurden mit 22.817,74 EUR aus Rücklagenauflösungen mitfinanziert:

Lfd. Nr.	Inhalt	Wertansatz am 01.01.2022	Veränderung	Wertansatz am 31.12.2022
<b>5</b>	<b>Rücklagen gemäß § 62 AO</b>	<b>476.972,27</b>	<b>34.772,90</b>	<b>511.745,17</b>
51.1	Rücklage nach § 62 Abs. 1 Nr. 1 AO Blumendorf	10.000,00	-2.500,00	
				7.500,00
51.2	Rücklage nach § 62 Abs. 1 Nr. 1 AO Wir sind Reinbek	0,00	0,00	
				0,00
51.3	Rücklage nach § 62 Abs. 1 Nr. 1 AO Lesepaten	15.000,00	-1.346,37	
				15.000,00
51.4	Rücklage nach § 62 Abs. 1 Nr. 1 AO Fördermittel in Stormarn	25.000,00	0,00	
				25.000,00
51.5	Rücklage nach § 62 Abs. 1 Nr. 1 AO Bildung in Stormarn	20.000,00	-1.471,37	
				20.000,00
51.6	Rücklage nach § 62 Abs. 1 Nr. 1 AO Kunst und Kultur in Stormarn	20.000,00	-2.500,00	
				17.500,00
51.7	Rücklage nach § 62 Abs. 1 Nr. 1 AO Jugendprojekte in Stormarn	20.000,00	-5.000,00	
				15.000,00
51.8	Rücklage nach § 62 Abs. 1 Nr. 1 AO EH in Stormarn	20.000,00	0,00	
				20.000,00
51.9	Rücklage nach § 62 Abs. 1 Nr. 1 AO OD kulturell stärken	20.000,00	-10.000,00	
				20.000,00

### Blumendorfer Begegnungen

Pandemiebedingt mussten keine Konzerte abgesagt werden. Es wurden statt der üblichen 4 nur 3 Konzerte veranstaltet.

Das erste Konzert musste mit reduzierter Besucherzahl durchgeführt werden. Das zweite Konzert war hinsichtlich des Besuches noch deutlich reduziert, das dritte Konzert war sehr gut besucht. - Die Einnahmen waren vor diesem Hintergrund im Berichtsjahr nicht kostendeckend.

Im Berichtsjahr gab es wie im Vorjahr keine Sponsoringeinnahmen für diesen Zweck.

Blumendorfer Begegnungen				2022
<b>Einnahmen</b>	2021	für	2022	0,00
	2022	für	2022	5.200,00
	2022	für	2023	0,00
	2022	aus	Sponsoring	0,00
				5.200,00
<b>Ausgaben</b>	2022	für	2022	-5.737,74
• Musik				-2.974,15
• Betreuung				-1.075,24
• Sachaufwand				-780,00
• Essen und Trinken				-908,35
<b>Ergebnis</b>			2022	-537,74

Der Überschuss von 537,74 EUR wurde der zweckgebundenen Rücklage entnommen.

Die Ausgaben unter „Sonstiges“ gliedern sich wie folgt:

• Satzungsgem. Operativ - Sonstiges		31.333,59
- Projekt "Lesepaten"	-125,00	
- Projekt "Digitalisierung"	-345,86	
- Anhänger OD-SH 2417	-102,75	
- Unterstützung Regionale BüSt/StF	-30.000,00	
- Sonstiges	-759,98	

Die nachfolgenden Übersichten erläutern die Ausgaben im Bereich der Stiftungsfonds:

• Satzungsgem. Leistungen - <b>Stiftungsfonds</b>		114.470,24
- Operative Zweckverwirklichung	-43.325,74	
- Allgemeine Fördermaßnahme	-71.144,50	

• Ausgaben - <b>Stiftungsfonds</b>		49.735,72
- Personalaufwand	0,00	
- Sachaufwand (Verw K / Gebühren)	0,00	
- Sachaufwand (Öffentlichkeitsarbeit) StF 11-24	-238,00	
- Sonstiger Aufwand	-49.497,72	
-- <i>Präsente, Mund-Nasenschutz</i> StF 11-10	-34,54	
StF 11-21	-400,00	
-- <i>Kontoentgeld Raiba</i> StF 11-24	-48,00	
-- <i>Fördermaßnahme 11-024-003/2022</i> StF 11-24	-800,00	
-- <i>Kosten Erbabweicklung</i> StF 11-32	-100,00	
-- <i>Fördermaßnahme 11-032-001/2021</i> StF 11-32	-925,95	
-- <i>Verwaltungsgebühr</i> StF 11-33	-50,61	
StF 11-34	-3.202,58	
-- <i>Wohnungsverwaltung</i> StF 11-41	-40.733,46	
-- <i>Sonderumlage Sanierung</i> StF 11-41	-3.202,58	

Nachfolgend eine detaillierte Übersicht zu den Ausgaben der Stiftungsfonds:

Ausgaben der Stiftungsfonds		Operative Zweckverwirklichung	Allgemeine Fördermaßnahme	Sachaufwand	Sonstiger Aufwand (teilweise incl. Fördermittel; teilweise mit Aufwand für Wohnungsverwaltung)	Ausgaben gesamt
11-01	Stiftung Elternverein Kindergarten Bargteheide	0,00	1.000,00	0,00	0,00	1.000,00
11-03	Stiftung Natur und Umwelt in Stormarn	0,00	0,00	0,00	0,00	0,00
11-04	Stiftung Tafelarbeit in Stormarn	0,00	0,00	0,00	0,00	0,00
11-05	Stiftung Reinfeld und Umgebung	0,00	0,00	0,00	0,00	0,00
11-06	Stiftung Bad Oldesloe und Umgebung	0,00	0,00	0,00	0,00	0,00
11-07	Stiftung Bargteheide und Umgebung	0,00	0,00	0,00	0,00	0,00
11-08	Stiftung Ahrensburg	0,00	0,00	0,00	0,00	0,00
11-09	Schloss Ahrensburg	0,00	0,00	0,00	0,00	0,00
11-10	Bürgerstiftung Tritttau	1.074,41	0,00	0,00	34,54	1.108,95
11-13	Stiftung Glinde	0,00	0,00	0,00	0,00	0,00
11-15	Stiftung Reinbek	0,00	0,00	0,00	0,00	0,00
11-18	Stiftung THC Ahrensburg	0,00	2.250,00	0,00	0,00	2.250,00
11-19	Marianne Dräger Stiftung	0,00	2.800,00	0,00	0,00	2.800,00
11-20	Dorothea Stiftung	0,00	0,00	0,00	0,00	0,00
11-21	Stiftung Jugendarbeit Stormarn	0,00	0,00	0,00	400,00	400,00
11-22	Stiftung WSV Tangstedt	0,00	1.550,00	0,00	0,00	1.550,00
11-23	Erfahrung trifft Jugend in Reinfeld	2.200,44	0,00	0,00	0,00	2.200,44
11-24	Bürgerstiftung Oststeinbek	3.369,71	1.497,00	0,00	848,00	5.714,71
11-25	Großhansdorf Stiftung	3.031,98	2.500,00	0,00	0,00	5.531,98
11-26	Stiftung Bürger für Ammersbek	0,00	0,00	0,00	0,00	0,00
11-27	Heik-Stiftung	0,00	7.030,00	0,00	0,00	7.030,00
11-28	Stiftung Donati Schloss Reinbek	3.624,47	0,00	0,00	0,00	3.624,47
11-29	Stiftung Beruf und Familie Stormarn	0,00	0,00	0,00	0,00	0,00
11-30	VfL-Stiftung (des VfL Oldesloe von 1862 e.V.)	0,00	0,00	0,00	0,00	0,00
11-31	Bürgerstiftung Barsbüttel	6.521,32	2.478,00	0,00	0,00	8.999,32
11-32	Hans-Jürgen und Adolf Voss-Stiftung	0,00	4.155,50	0,00	1.025,95	5.181,45
11-33	Eheleute Schmöger-Stiftung Norderstedt	7.605,77	15.000,00	0,00	50,61	22.656,38
11-34	UJOTKA-Behindertensport-Stiftung	0,00	1.298,00	0,00	3.202,58	4.500,58
11-35	Handball-Stiftung Bargteheide	0,00	0,00	0,00	0,00	0,00
11-36	Eheleute-Krauss- Stiftung	0,00	300,00	0,00	0,00	300,00
11-37	Bildungsstiftung Gymnasium Eckhorst	0,00	0,00	0,00	0,00	0,00
11-38	Bürgerstiftung Tangstedt	2.038,18	1.500,00	238,00	0,00	3.776,18
11-39	Arnold-Mählmann-Stiftung	0,00	3.000,00	0,00	0,00	3.000,00
11-40	Trittau Stfg Geschichtskultur	0,00	0,00	0,00	0,00	0,00
11-41	Brigitte Voß-Stiftung	13.859,46	0,00	0,00	43.936,04	57.795,50
11-42	Stiftung - Kinder- und Jugendhaus St. Josef	0,00	0,00	0,00	0,00	0,00
11-44	Wolfgang Witschel-Stiftung	0,00	470,00	0,00	0,00	470,00
11-45	Karl Gladigau Hospiz-Stiftung	0,00	23.316,00	0,00	0,00	23.316,00
11-47	Eheleute Harders-Stiftung	0,00	1.000,00	0,00	0,00	1.000,00
		<b>43.325,74</b>	<b>71.144,50</b>	<b>238,00</b>	<b>49.497,72</b>	<b>164.205,96</b>

Der allgemeine Sachaufwand der Stiftung stellt sich im Berichtsjahr wie folgt dar:

• Sachausgaben (Verwaltung / Gebühren)	13.278,77
- Stiftungsbüro	-11.000,00
- Versicherung	-2.278,77

*Hinweis:*

*In den Ausgaben für die Versicherungen sind auch die Prämien enthalten, die die freiwilligen Mitarbeiter/innen in den Stiftungsfonds betreffen.*

• Sachausgaben (Öffentlichkeitsarbeit / Internet)		7.949,99
- Adiw idjaja Teamworks GmbH	-452,20	
- Host Europe GmbH	-191,28	
- Produktion Premium Story	-5.699,76	
- Neue Homepage	-1.515,00	
- Internet / Domain Factory und United Domains	-91,75	

Die sonstigen Ausgaben setzen sich im Berichtsjahr wie folgt zusammen:

• Sonstige Ausgaben		2.568,46
- Konto- und Depotgebühren	-1.340,00	
- Bundesverband	-315,00	
- Gremien	-417,00	
- LEI	-82,11	
- Aktivregionen	-200,00	
- Transparenzregister	0,00	
- Mitgliedsbeitrag "Kleine Forscher"	-50,00	
- Sonstiges (u.a. Präsente)	-164,35	

*Hinweis:*

*Die Stiftung erstattet Gremienmitgliedern und Mitarbeitern lediglich nachgewiesene tatsächliche Ausgaben und machte von der satzungs- und steuerrechtlich bestehenden Möglichkeit pauschalierter Ausgabenerstattungen im Berichtsjahr keinen Gebrauch.*

Insgesamt ergibt sich für das Berichtsjahr ein Einnahmenüberschuss aus der laufenden Tätigkeit von 47.093,42 EUR (Vorjahr Einnahmenüberschuss 122.841,03 EUR).

Im investiven Bereich gab es im Berichtsjahr **keine** Ausgaben.

Im Finanzbereich gab es Einnahmen im Volumen von 152.173,97 EUR (Vorjahr 856.700,00 EUR). Sie betrafen mit 10.000,00 EUR eine Zustiftung für die Dachstiftung und mit 142.173,97 EUR Zustiftungen zugunsten der vorhandenen bzw. des einen neuen Stiftungsfonds.

• **Aufgliederung der Einnahmen und Ausgaben sowie der Zustiftungen nach Dachstiftung, Stiftungsfonds und Gesamtstiftung**

	<b>Dachstiftung</b>	<b>Stiftungsfonds</b>	<b>Gesamtstiftung</b>
Einnahmen aus laufender Tätigkeit	101.571,24	201.543,06	303.114,30
Ausgaben aus laufender Tätigkeit	91.814,92	164.205,96	256.020,88
Einnahmen-/Ausgabenüberschuss	9.756,32	37.337,10	47.093,42
Ausgaben für investive Zwecke	0,00	0,00	0,00
<i>Finanzierungsfreisetzung / - bedarf</i>	<i>9.756,32</i>	<i>37.337,10</i>	<i>47.093,42</i>
Zustiftungen in Geld	10.000,00	142.173,97	152.173,97
Erhöhung/Verminderung des Bestandes an Geldmitteln	<b>19.756,32</b>	<b>179.511,07</b>	<b>199.267,39</b>
<b>Zustiftungen ins Sachvermögen</b>	0,00	0,00	0,00
Veränderungen im frei finanzierten Sachvermögen	-253,52	-100,00	-353,52
<b>Änderungen im Gesamtvermögen</b>	<b>19.502,80</b>	<b>179.411,07</b>	<b>198.913,87</b>

Als Ergebnis ergibt sich für die Stiftung eine Erhöhung im **Geldvermögen** der Stiftung von 199.267,39 EUR (Vorjahr Erhöhung um 979.541,03 EUR) auf den neuen Bestand von 7.294.834,29 EUR (Vorjahr 7.095.566,90 EUR).

Auf dieser Basis erhöht sich das **Gesamtvermögen** der Stiftung (Geld- und Sachvermögen) um 198.913,87 EUR (Vorjahr Erhöhung um 979.187,51 EUR) auf den neuen Bestand von 7.929.976,02 EUR (Vorjahr 7.731.062,15 EUR).

## 4.2 Anschaffung / Verkauf von Anlagevermögen, Investitionen

Im Berichtsjahr gab es keine Investitionen.

## 5. Vermögensrechnung, Vermögensstruktur, Vermögensbewertung

Für die Stiftung wurde eine "Vermögensrechnung 2022" als Übersicht erstellt. Diese ist Bestandteil dieses Berichtes und diesem als **Anlage 2** beigefügt. Daneben gibt es in der **Anlage 3** komprimierte Gesamtübersichten zu Einnahmen und Ausgaben sowie dem Geldvermögen und der diesbezüglichen Bewertung per 31.12.2022.

### • Vermögenserhalt

Es wird das Ziel verfolgt, insbesondere das Stiftungsvermögen aus dem Stiftungsgeschäft real zu erhalten. Da die Stiftung sich ständig im weiteren Aufbau befindet und insoweit weitere Zustiftungen vorgesehen sind, wurden - mit Ausnahme der Bildung und Erhöhung der freien Rücklagen - keine zusätzlichen Maßnahmen zum Ausgleich inflatorischer Auswirkungen durchgeführt.

### • Vermögensstruktur

Die nachfolgende Übersicht veranschaulicht die Vermögensstruktur der Stiftung:

Lfd. Nr.	Inhalt		Anteil am Gesamtvermögen (2022)	Anteil am Anlagevermögen (2022)	Wertansatz am 01.01.2022	Veränderung	Wertansatz am 31.12.2022	
1	Sachanlagen / Anlagevermögen (Finanzierung aus freien Mitteln)	Dachstiftung	0,0%	0,0%	507,99	-253,52	254,47	71,8%
1.5	Sachanlagen / Anlagevermögen (Finanzierung aus freien Mitteln)	Stiftungsfonds	0,0%	0,0%	200,00	-100,00	100,00	28,2%
I. Sachanlagen / Anlagevermögen			0,0%	0,0%	707,99	-353,52	354,47	100,0%
2	Finanzanlagen / Anlagevermögen	Kapitalstock - Dachstiftung	17,3%	19,6%	1.360.217,68	10.000,00	1.370.217,68	21,5%
2.5	Finanzanlagen / Anlagevermögen	Stiftungsfonds	63,1%	71,4%	4.859.452,38	142.173,97	5.001.626,35	78,5%
II. Finanzanlagen / Anlagevermögen <b>Stiftungskapital</b>			80,4%	90,9%	6.219.670,06	152.173,97	6.371.844,03	100,0%
	Sachanlagen / Anlagevermögen	Kapitalstock - Dachstiftung	0,0%	0,0%	0,00	0,00	0,00	0,0%
1.8	Sachanlagen / Anlagevermögen	Stiftungsfonds	8,0%	9,1%	634.787,26	0,00	634.787,26	100,0%
III. Sachanlagen / Anlagevermögen <b>Stiftungskapital</b>			8,0%	9,1%	634.787,26	0,00	634.787,26	100,0%
I. + II. + III. <b>Anlagevermögen</b>			88,4%	100,0%	6.855.165,31	151.820,45	7.006.985,76	
3	Umlaufvermögen (flüssige Mittel)	Dachstiftung	4,4%		340.418,05	9.756,32	350.174,37	37,9%
3.1	Umlaufvermögen (flüssige Mittel)	Stiftungsfonds	7,2%		535.478,79	37.337,10	572.815,89	62,1%
IV. Umlaufvermögen			11,6%		875.896,84	47.093,42	922.990,26	100,0%
I. bis IV. <b>Gesamtvermögen</b>			100,0%		7.731.062,15	198.913,87	7.929.976,02	
II. + IV. <b>Geldvermögen</b>			91,99%		7.095.566,90	199.267,39	7.294.834,29	
I. + III. <b>Sachvermögen</b>			8,01%		635.495,25	-353,52	635.141,73	

*Hinweis: Rundungsdifferenzen vorhanden*

Das gesamte Anlagevermögen der Stiftung (I. + II. + III.) im Volumen von 7.006.985,76 EUR besteht zum Ende des Berichtsjahres mit 6.371.844,03 EUR aus Finanzanlagen (II.) sowie Sachanlagen (I.) von 354,47 EUR bzw. von 634.787,26 EUR (III).

Das Anlagevermögen macht 88,4% des Gesamtvermögens der Stiftung von 7.929.976,02 EUR aus.

Das Umlaufvermögen hat ein Volumen von 922.990,26 EUR und macht 11,6% des Gesamtvermögens aus.

Die bestehenden Verbindlichkeiten haben ihre Ursache in erfolgten Mittelzusagen bzw. Förderpartnerschaften oder vertraglich vereinbarten Aktivitäten:

- Kreisjugendring Stormarn e.V. wg. STORMINI 5.000,00 EUR
- STORMARN KULTURELL STÄRKEN 10.000,00 EUR
- Servicestelle Internationale Jugendarbeit/Freiwilligendienste 6.600,00 EUR
- Kleine Forscher Schleswig-Holstein Ost e.V. 2.500,00 EUR

Die zugesagten Mittel betragen 24.100,00 EUR (Vorjahr 24.100,00 EUR).

Alle Verbindlichkeiten sind durch die vorhandene Liquidität im Umlaufvermögen gedeckt.

• Vermögensstruktur der Stiftung ohne Stiftungsfonds

Lfd. Nr.	Inhalt	Anteil am Gesamtvermögen (2022)	Anteil am Anlagevermögen (2022)	Wertansatz am 01.01.2022	Veränderung	Wertansatz am 31.12.2022
1	Sachanlagen / Anlagevermögen (Finanzierung aus freien Mitteln) Dachstiftung	0,0%	0,0%	507,99	-253,52	254,47
2a	Finanzanlagen / Anlagevermögen Kapitalstock - Dachstiftung	79,6%	100,0%	1.360.217,68	10.000,00	1.370.217,68
2b	Sachanlagen / Anlagevermögen Kapitalstock - Dachstiftung	0,0%	0,0%	0,00	0,00	0,00
1 + 2	<b>Anlagevermögen Dachstiftung</b>	<b>79,6%</b>	<b>100,0%</b>	<b>1.360.725,67</b>	<b>9.746,48</b>	<b>1.370.472,15</b>
3	Umlaufvermögen (flüssige Mittel) Dachstiftung	20,4%		340.418,05	9.756,32	350.174,37
1 bis 3	<b>Gesamtvermögen Dachstiftung</b>	<b>100,0%</b>		<b>1.701.143,72</b>	<b>19.502,80</b>	<b>1.720.646,52</b>
2a + 3	<b>Geldvermögen Dachstiftung</b>	<b>99,99%</b>		<b>1.700.635,73</b>	<b>19.756,32</b>	<b>1.720.392,05</b>
1 + 2b	<b>Sachvermögen Dachstiftung</b>	<b>0,01%</b>		<b>507,99</b>	<b>-253,52</b>	<b>254,47</b>

Das Anlagevermögen hat sich im Berichtsjahr wie im Vorjahr bei den Sachanlagen um 253,52 EUR reduziert. Im Bereich des Finanzvermögens hat es sich hingegen um 10.000,00 EUR erhöht. Im Saldo hat es sich um 9.746,48 EUR auf 1.370.472,15 EUR (Vorjahr 1.360.725,67 EUR) erhöht. Es besteht damit aus Finanzanlagen von 1.370.217,68 EUR sowie reduzierten Sachanlagen von 254,47 EUR (Vorjahr 507,99 EUR). Bei den Sachanlagen hat sich das Vermögen nur durch Neubewertung (253,52 EUR) gemindert.

Die Finanzanlagen im Stiftungskapital sind wie folgt angelegt:

Finanzanlagen	Wertansatz am 31.12.2022	Wertansatz am 01.01.2022	Änderung
Genussscheine Sparkasse Holstein	684.500,00	684.500,00	0,00
Sparkassenbriefe Sparkasse Holstein	575.000,00	575.000,00	0,00
Anleihen von Landesbanken	20.000,00	20.000,00	0,00
Vermögensverwaltung Sparkasse Holstein	75.000,00	75.000,00	0,00
Girokonto Sparkasse Holstein	14.717,68	4.717,68	10.000,00
Beteiligung	1.000,00	1.000,00	0,00
	<b>1.370.217,68</b>	<b>1.360.217,68</b>	<b>10.000,00</b>

Mit der Vermögensverwaltung bei der Sparkasse Holstein wurde im Jahr 2019 begonnen.

Der Gesellschaftsanteil von 1.000,00 EUR betrifft die gemeinnützige „Beruf und Familie im HanseBelt gGmbH“.



Umlaufvermögen	Wertansatz am 31.12.2022	Wertansatz am 01.01.2022	Änderung
Konten Sparkasse Holstein	205.833,08	196.076,76	9.756,32
Anleihen von Landesbanken	120.000,00	120.000,00	0,00
Vermögensverwaltung Sparkasse Holstein	24.341,29	24.341,29	0,00
	<b>350.174,37</b>	<b>340.418,05</b>	<b>9.756,32</b>

Mit der Vermögensverwaltung bei der Sparkasse Holstein wurde im Jahr 2019 begonnen.

*In der Vermögensrechnung werden „nur“ 24.341,29 EUR ausgewiesen, die dem Saldo des dazugehörigen Kontos am 31.12.2022 entsprechen (der rechnerische „Marktwert“ liegt aktuell bei 24.002,52 EUR).*

*Damit wird dem Umstand Rechnung getragen, dass das betreffende Vermögen juristisch direkt und vollständig der Stiftung zuzurechnen ist (keine Treuhandverwaltung).*

Verbindlichkeiten aus der allgemeinen Geschäftstätigkeit bestanden zum Ende des Berichtsjahres nicht.

• Vermögensstruktur der Stiftungsfonds

Lfd. Nr.	Inhalt		Anteil am Gesamtvermögen (2022)	Anteil am Anlagevermögen (2022)	Wertansatz am 01.01.2022	Veränderung	Wertansatz am 31.12.2022
1.1	Sachanlagen / Anlagevermögen (Finanzierung aus freien Mitteln)	Stiftungsfonds	0,0%	0,0%	200,00	-100,00	100,00
2.1	Finanzanlagen / Anlagevermögen	Stiftungsfonds	80,6%	88,7%	4.859.452,38	142.173,97	5.001.626,35
2.2	Sachanlagen / Anlagevermögen	Stiftungsfonds	10,2%	11,3%	634.787,26	0,00	634.787,26
1 + 2	<b>Anlagevermögen</b>	<b>Stiftungsfonds</b>	<b>90,8%</b>	<b>88,7%</b>	<b>5.494.439,64</b>	<b>142.073,97</b>	<b>5.636.513,61</b>
3.1	Umlaufvermögen (flüssige Mittel)	Stiftungsfonds	9,2%		535.478,79	37.337,10	572.815,89
1 bis 3	<b>Gesamtvermögen</b>	<b>Stiftungsfonds</b>	<b>100,0%</b>		<b>6.029.918,43</b>	<b>179.411,07</b>	<b>6.209.329,50</b>
2.1 + 3.1	<b>Geldvermögen</b>	<b>Stiftungsfonds</b>	<b>89,78%</b>		<b>5.394.931,17</b>	<b>179.511,07</b>	<b>5.574.442,24</b>
1.1 + 3.1	<b>Sachvermögen</b>	<b>Stiftungsfonds</b>	<b>10,22%</b>		<b>634.987,26</b>	<b>-100,00</b>	<b>634.887,26</b>

Das Anlagevermögen hat sich im Berichtsjahr saldiert um 142.073,97 EUR (Vorjahr 856.600,00 EUR) erhöht und liegt bei insgesamt 5.636.513,61 EUR (Vorjahr 5.494.439,64 EUR).

Es besteht aus Finanzanlagen von 5.001.626,35 EUR (Vorjahr 4.859.452,38 EUR) und Sachanlagen von 634.887,26 EUR (Vorjahr 634.987,26 EUR).

Das Umlaufvermögen liegt zum Stichtag bei 572.815,89 EUR (Vorjahr 535.478,79 EUR).

Die Finanzanlagen erfolgten überwiegend in verschiedenen Wertpapieren sowie auf Konten bei der Sparkasse Holstein. Bei den Wertpapieren handelt es sich um Papiere der Sparkasse Holstein sowie unterschiedliche Wertpapiere von deutschen Landesbanken.

Daneben werden diverse Fondsanteile gehalten. Auch gibt es einen Stiftungsfonds der einen Gesellschaftsanteil über 2.500,00 EUR an der BKB Forstbetriebsgesellschaft Grabau mbH hält. Seit 2017 gibt es eine Anlage mit einem Buchwert - von inzwischen 629.589,32 EUR (wie im Vorjahr) - in einem speziell für Bürgerstiftungen aufgelegten Fonds (Nordlux Pro Fondsmanagement - BüSt-Fonds). Die Anlage wurde mit der Absicht getätigt, sie dauerhaft zu halten.

Im Jahr 2019 wurde im Volumen von 307.000,00 EUR mit einer Vermögensverwaltung bei der Sparkasse Holstein begonnen. Das Volumen liegt zum Ende des Berichtsjahres weiterhin bei 1.005.000,00 EUR.

Aus drei Stiftungsfonds heraus wurden gemeinnützigen Vereinen verzinsliche Darlehen gewährt:

Stiftungsfonds	Darlehen an ...	Gesamtbetrag
018 Stiftung THC Ahrensburg	THC Ahrensburg	23.000,00 EUR
022 Stiftung WSV Tangstedt	WSV Tangstedt	28.000,00 EUR
039 ARNOLD-MÄHLMANN-Stiftung	SSV Pölitz	100.000,00 EUR

## • Vermögensbewertung

Die Bewertung der Finanzanlagen erfolgte zu Anschaffungskosten. Unter Berücksichtigung des Grundsatzes der vorsichtigen Bewertung und des Grundsatzes der Einzelbewertung war es nicht erforderlich, wegen dauerhafter Wertminderungen einen niedrigeren Wert anzusetzen.

Ergänzend hierzu ist anzuführen, dass die meisten Finanzanlagen in Wertpapieren der Sparkasse Holstein bzw. auf dort geführten Konten erfolgten. Die Sparkasse Holstein ist eine Sparkasse öffentlichen Rechts und gehört dem Sicherungssystem der deutschen  $\text{€}$ -Finanzgruppe an, welches eine Sicherung der Mitgliedsinstitute sicherstellt. Ein Adressenausfallrisiko bzw. ein Grund zur bonitätsbezogenen Neubewertung liegen damit aus Sicht der Stiftung nicht vor.

Weitere Mittelanlagen erfolgten in Wertpapieren der DekaBank Deutsche Girozentrale, der Bayerischen Landesbank, der Landesbank Hessen-Thüringen und der Norddeutschen Landesbank sowie in Fondsanteilen deutscher Investmentgesellschaften. Diese Institute gehören dem Sicherungssystem der deutschen  $\text{€}$ -Finanzgruppe an, welches eine Sicherung der Mitgliedsinstitute sicherstellt. Außerdem wird davon ausgegangen, dass die jeweiligen Eigentümer - der Freistaat Bayern, die Länder Niedersachsen sowie Hessen und Thüringen - auch zukünftig einen Gläubigerschutz gewähren werden.

Ein Adressenausfallrisiko bzw. ein Grund zur bonitätsbezogenen Neubewertung liegt damit aus Sicht der Stiftung nicht vor.

Auch bei den Fondsanteilen wird aufgrund der Anlagepolitik und der geltenden Fondsstrategie kein nennenswertes Bonitätsrisiko gesehen.

Von den bereits genannten Anlagen unterscheiden sich strukturell die Anteile an dem Bürgerstiftungsfonds (Nordlux Pro Fondsmanagement - BüSt-Fonds). Hier liegt zwischen Einstandskurs und Kurs am Jahresende eine geringe Abweichung vor, eine Neubewertung ist nicht erforderlich.

Mit Blick auf die prekäre Ertragssituation bei Fortsetzung der bisherigen Anlagestrategie (Stichwort „Anlagenotstand“) sowie zur Vermeidung von ggf. zu zahlendem Verwarentgelt hat der Vorstand im Jahr 2019 entschieden, mit einer sog. „Vermögensverwaltung“ zu beginnen. Hierbei hat die Stiftung einen entsprechenden Vertrag mit der Sparkasse Holstein geschlossen.

Die Stiftung erhält dabei eine individuelle Vermögensverwaltung unter Berücksichtigung der eigenen Wünsche und Vorgaben. Die notwendige Transparenz ist sichergestellt. Daher erhalten wir regelmäßig einen Rechenschaftsbericht und können den Depotbestand und das Orderbuch jederzeit einsehen. Auch steht uns der zuständige Mitarbeiter persönlich für Rückfragen jederzeit zur Verfügung.

Die aus Rendite-Risiko-Betrachtung vereinbarte Grundstrategie ist das sog. **Ertragsdepot**. Diese bildet die Grundlage für diese Vermögensverwaltung. Ziel ist eine kontinuierliche Wertentwicklung bei geringen Kursschwankungen (Kurs-, Währungs-, Bonitätsrisiken) und einer (Stopp-Think-) Verlustschwelle von 5 % (erforderliche Risikobereitschaft: 2), die Aktienquote liegt bei maximal 25%. Als Ausschüttungsziel werden mindestens 2% p.a. angestrebt. Die Vergütung erfolgt performanceabhängig.

Per 31.12.2022 befinden sich in dieser Vermögensverwaltung insgesamt nominal 1.105.000,00 EUR (wie im Vorjahr):

	<u>31.12.2022</u>	<u>31.12.2021</u>
• Stiftungskapital der Dachstiftung	0.075.000,00 EUR	75.000,00 EUR
• Umlaufvermögen der Dachstiftung	0.025.000,00 EUR	25.000,00 EUR
• Stiftungskapital der Stiftungsfonds	1.005.000,00 EUR	1.005.000,00 EUR

Übersicht zur Vermögensverwaltung bei der  Sparkasse Holstein

Dachstiftung	100.000,00	<b>31.12.2022</b>	<b>1.105.000,00</b>
Stiftungsfonds:	1.005.000,00		
11-01	8.000,00	11-27	3.000,00
11-03	0,00	11-28	410.000,00
11-04	0,00	11-29	10.000,00
11-05	0,00	11-30	5.000,00
11-06	0,00	11-31	2.000,00
11-07	0,00	11-32	35.000,00
11-08	0,00	11-33	120.000,00
11-09	0,00	11-34	5.000,00
11-10	0,00	11-35	12.500,00
11-13	0,00	11-36	25.000,00
11-15	0,00	11-37	4.500,00
11-18	0,00	11-38	8.500,00
11-19	50.000,00	11-39	0,00
11-20	50.000,00	11-40	2.000,00
11-21	13.000,00	11-41	0,00
11-22	16.500,00	11-42	0,00
11-23	7.000,00	11-43	0,00
11-24	100.000,00	11-44	100.000,00
11-25	8.000,00	11-45	10.000,00
11-26	0,00		

Die strukturelle Situation sowie die wirtschaftliche Bewertung stellen sich wie folgt dar:

	Kontosaldo	Nominalwert	Kurswert
<b>31.12.2022</b>			
Geldmarktkonto	28.619,32 EUR	28.619,32 EUR	28.619,32 EUR
Depotanlagen		1.107.899,83 EUR	<b>1.000.687,62 EUR</b>
		1.136.519,15 EUR	1.029.306,94 EUR
Schwebendes Ergebnis		zu Nominal	<b>-75.693,06 EUR</b>
		<b>31.12.2022</b>	<b>96,01%</b>
		<b>31.12.2021</b>	<b>108,31%</b>
		<b>Änderung</b>	<b>-12,30</b>

Der rechnerische Kurswert liegt prozentual damit bei 96,01 (Vorjahr 108,31). Das schwebende Ergebnis berücksichtigt die Nominalwerte und weicht dadurch im Vergleich zur Vermögensrechnung um 658,71 EUR ab.

Bei drei Stiftungsfonds wurden verzinsliche Darlehen (151.000,00 EUR) an die aus den Stiftungserträgen begünstigten Vereine (THC Ahrensburg, SV Pölitz und WSV Tangstedt) gewährt. Ein Stiftungsfonds ist Eigentümer einer vermieteten Wohnung (49.654,13 EUR). Daneben gibt es (bedingt durch die Errichtung eines in 2020 neu errichteten Stiftungsfonds) einen historischen Buchbestand im Wert von 5.133,13 EUR.

Die Dachstiftung hält daneben eine Beteiligung an der Beruf und Familie im HanseBelt gGmbH (1.000,00 EUR). Ein Stiftungsfonds ist an der BKB Forstbetriebsgesellschaft Grabau mbH beteiligt (2.500,00 EUR) und ein Stiftungsfonds ist seit 2020 an einer GbR beteiligt (1.000.000,00 EUR).

Aufgrund von Marktpreisentwicklungen sind zum Jahresende 2022 bei fast allen Wertpapieranlagen schwebende Verluste vorhanden. Das relevante geldbezogene Anlagevolumen (Basis Nominalwerte bzw. Ankaufswerte bei Fondsanteilen) liegt bei 5.296.581,68 EUR. Das Ergebnis stellt sich insgesamt wie folgt dar:

**Nachfolgende Werte basieren auf den Depotkursen aus den Depotauszügen der Sparkasse Holstein.**

Inhalt	Wertansatz am 31.12.2022	Marktwert 31.12.2022	Saldo	Dachstiftung	Stiftungsfonds
<b>2 Finanzanlagen / Anlagevermögen (Kapitalstock)</b>	1.370.217,68	1.361.386,85	-8.830,83	-8.830,83	
<b>2.5 Finanzanlagen / Anlagevermögen (Stiftungsfonds) Stiftungsfonds Nr. 001 bis Nr. 047</b>	5.001.626,35	4.640.753,94	-360.872,41		-360.872,41
	<b>6.371.844,03</b>	<b>6.002.140,79</b>	<b>-369.703,24</b>	<b>-8.830,83</b>	<b>-360.872,41</b>
<b>3 Umlaufvermögen (incl. flüssige Mittel)</b>	350.174,37	330.065,50	-20.108,87	-20.108,87	
<b>3.1 Umlaufvermögen (Stiftungsfonds) Stiftungsfonds Nr. 001 bis Nr. 047</b>	572.815,89	572.815,89	0,00		0,00
	<b>922.990,26</b>	<b>902.881,39</b>	<b>-20.108,87</b>	<b>-20.108,87</b>	<b>0,00</b>
<b>Gesamtes Finanzkapitalvermögen</b>	<b>7.294.834,29</b>	<b>6.905.022,18</b>	<b>-389.812,11</b>	<b>-28.939,70</b>	<b>-360.872,41</b>
Anlagen auf Konten	843.752,61				
Beteiligungen (GmbHs, und GbR)	1.003.500,00				
Darlehen an Vereine	151.000,00				
Summe	1.998.252,61				
<b>Wertpapieranlagen</b>	<b>5.296.581,68</b>				

Die nachfolgende Übersicht für die in den Depots verwalteten Wertpapiere zum Stichtag 31.12.2022 dokumentiert:

1. Schwebende Verluste von 340.697,56 EUR bei 22 Wertpapieranlagen. Sie sind als primär zinsinduziert und nicht als adressrisikoorientiert einzustufen.
2. Schwebende Gewinne von 25.919,80 EUR bei 4 Wertpapieranlagen.

ISIN/WKN	Name	Kurs-datum	Kurs	Währung	Anzahl / Wert Stf	Depotwert Stiftungsfonds	Buchwert Stf	Differenz	Anzahl / Wert DachSt	Depotwert DachSt	Buchwert DachSt	Differenz
DE0005896864	DEKA-STIFTUNGEN BALANCE INHABER-ANTEILE CF	31.12.2022	53,0800	EUR	3.348,00	177.711,84 H	186.643,57	-8.931,73	0,00	0,00 H	0,00	0,00
DE0008471012	FONDAK INHABER-ANTEILE A	31.12.2022	175,4900	EUR	135,00	23.691,15 H	14.805,45	8.885,70	0,00	0,00 H	0,00	0,00
DE0009801423	WESTINVEST INTERSELECT INHABER-ANTEILE	31.12.2022	48,0200	EUR	685,00	32.893,70 H	31.462,05	1.431,65	0,00	0,00 H	0,00	0,00
DE0008LB42U8	BAYERISCHE LANDESBANK INH.-SCHV. V.17(22/32)	31.12.2022	77,6000	EUR	73.000,00	56.648,00 H	73.000,00	-16.352,00	10.000,00	7.760,00 H	10.000,00	-2.240,00
DE0008LB4RM2	BAYERISCHE LANDESBANK FLR-INH.SCHV. V.16(26)	31.12.2022	91,7100	EUR	55.000,00	50.440,50 H	55.000,00	-4.559,50	15.000,00	13.756,50 H	15.000,00	-1.243,50
DE0008LB4UP9	BAYERISCHE LANDESBANK NACHRANG IHS V.17(27)	31.12.2022	84,8600	EUR	50.000,00	42.430,00 H	50.000,00	-7.570,00	0,00	0,00 H	0,00	0,00
DE0008LB8295	BAYERISCHE LANDESBANK NACHRANG IHS V.20(30)	31.12.2022	75,0000	EUR	0,00	0,00 H	0,00	0,00	20.000,00	15.000,00 H	20.000,00	-5.000,00
DE0008LB4V08	BAYERISCHE LANDESBANK INH.-SCHV. V.17(22/32)	31.12.2022	78,4300	EUR	133.000,00	104.311,90 H	133.000,00	-28.688,10	0,00	0,00 H	0,00	0,00
DE0008LB4XL2	BAYERISCHE LANDESBANK INH.-SCHV. V.17(25/30)	31.12.2022	81,5400	EUR	68.000,00	55.447,20 H	68.000,00	-12.552,80	0,00	0,00 H	0,00	0,00
DE0008LB6TV4	BAYERISCHE LANDESBANK NACHRANG IHS V.18(28)	31.12.2022	82,0500	EUR	153.000,00	125.536,50 H	153.000,00	-27.463,50	0,00	0,00 H	0,00	0,00
DE0008LB9PA0	BAYERISCHE LANDESBANK NACHRANG IHS V.21(31)	31.12.2022	70,8080	EUR	100.000,00	70.808,00 H	100.000,00	-29.192,00	50.000,00	35.404,00 H	50.000,00	-14.596,00
DE000DK0D859	DEKABANK DT. GIROZENTRALE NACHR. MTN-IHS V.15(25)	31.12.2022	94,1400	EUR	100.000,00	94.140,00 H	100.000,00	-5.860,00	0,00	0,00 H	0,00	0,00
DE000DK2CD50	DEKA-DIVIDENDENSTRATEGIE INHABER-ANTEILE CF(A)	31.12.2022	176,5100	EUR	253,94	44.822,95 H	29.240,00	15.582,95	0,00	0,00 H	0,00	0,00
DE000HLB02M4	LB.HESSEN-THÜRINGEN GZ NACHR. INH.SCHV.EM. 13(23)	31.12.2022	100,0500	EUR	34.000,00	34.017,00 H	34.000,00	17,00	5.000,00	5.002,50 H	5.000,00	2,50
DE000HLB1KN5	LB.HESSEN-THÜRINGEN GZ NACHR. INH.SCHV.EM. 14(24)	31.12.2022	96,4100	EUR	91.000,00	87.733,10 H	91.000,00	-3.266,90	10.000,00	9.641,00 H	10.000,00	-359,00
DE000NLB0ND4	NORDDDEUTSCHE LANDESBANK -GZ-FLR-IHS KOMBIANL.03/17 V17(27)	31.12.2022	92,5400	EUR	26.000,00	24.060,40 H	26.000,00	-1.939,60	5.000,00	4.627,00 H	5.000,00	-373,00
DE000NLB1DD3	NORDDDEUTSCHE LANDESBANK -GZ-NACHR. INH.-SCHV.S1253 V.15(25)	31.12.2022	95,5500	EUR	214.000,00	204.477,00 H	214.000,00	-9.523,00	10.000,00	9.555,00 H	10.000,00	-445,00
DE000NLB2HC4	NORDDDEUTSCHE LANDESBANK -GZ-NACHR. -MTN-IHS V.13(23)	31.12.2022	99,4750	EUR	43.000,00	42.774,25 H	43.000,00	-225,75	0,00	0,00 H	0,00	0,00
DE000NLB2K99	NORDDDEUTSCHE LANDESBANK -GZ-FLR-INH.-SCHV.SER.1931V.15(30)	31.12.2022	88,6100	EUR	75.000,00	66.457,50 H	75.000,00	-8.542,50	0,00	0,00 H	0,00	0,00
DE000NLB2NT6	NORDDDEUTSCHE LANDESBANK -GZ-FLR-INH.-SCHV. V.16(26)	31.12.2022	90,9700	EUR	70.000,00	63.679,00 H	70.000,00	-6.321,00	15.000,00	13.645,50 H	15.000,00	-1.354,50
DE000NLB3185	NORDDDEUTSCHE LANDESBANK -GZ-EO-IHS 22(26)	31.12.2022	97,2500	EUR	250.000,00	243.125,00 H	250.000,00	-6.875,00	0,00	0,00 H	0,00	0,00
DE000NLB8713	NORDDDEUTSCHE LANDESBANK -GZ-FLR-INH.-SCHV. V.17(27)	31.12.2022	93,6100	EUR	50.000,00	46.805,00 H	50.000,00	-3.195,00	0,00	0,00 H	0,00	0,00
DE000NLB8747	NORDDDEUTSCHE LANDESBANK -GZ-FLR-IHS KOMBIANL.01/17 V17(29)	31.12.2022	90,7300	EUR	50.000,00	45.365,00 H	50.000,00	-4.635,00	0,00	0,00 H	0,00	0,00
DE000NLB8F25	NORDDDEUTSCHE LANDESBANK -GZ-FLR-IHS SER.1936 GELDMV.15(23)	31.12.2022	98,5700	EUR	73.000,00	71.956,10 H	73.000,00	-1.043,90	0,00	0,00 H	0,00	0,00
DE000NLB8FY9	NORDDDEUTSCHE LANDESBANK -GZ-FLR-INH.-SCHV.SER.1854V.15(30)	31.12.2022	87,6400	EUR	30.000,00	26.292,00 H	30.000,00	-3.708,00	0,00	0,00 H	0,00	0,00
DE000NLB8K69	NORDDDEUTSCHE LANDESBANK -GZ-NACHR. INH.-SCHV.S2045 V.16(26)	31.12.2022	96,9750	EUR	163.000,00	158.069,25 H	163.000,00	-4.930,75	0,00	0,00 H	0,00	0,00
LU0945096450	NORDLUX PRO-BÜRGERSTIFTUNGSFDS NAMENS-ANTEILE O.N.	31.12.2022	79,9800	EUR	6.375,0787	509.878,79 H	629.589,32	-119.710,53	0,00	0,00 H	0,00	0,00
					Summe Stf	2.503.571,13 H	2.792.740,39	-289.169,26	Summe DachSt	114.391,50 H	140.000,00	-25.608,50
<b>Gesamt</b>	<b>2.818.232,89</b>	<b>-340.697,56</b>	<b>Anzahl</b>	<b>22</b>	<b>2.683.232,89</b>	<b>-315.086,56</b>	<b>Anzahl</b>	<b>8</b>	<b>135.000,00</b>	<b>-25.611,00</b>		
<b>Gesamt</b>	<b>114.507,50</b>	<b>25.919,80</b>	<b>Anzahl</b>	<b>4</b>	<b>109.507,50</b>	<b>25.917,30</b>	<b>Anzahl</b>	<b>1</b>	<b>5.000,00</b>	<b>2,50</b>		
<b>Summe Gesamt</b>	<b>2.932.740,39</b>	<b>-314.777,76</b>			<b>2.932.740,39</b>	<b>2.792.740,39</b>	<b>-289.169,26</b>			<b>140.000,00</b>	<b>-25.608,50</b>	

Aus den schwebenden Gewinnen und den schwebenden Verlusten ergibt sich saldiert ein negativer Bewertungssaldo von 314.777,76 EUR (im Vorjahr gab es einen positiven Bewertungssaldo von 115.478,19 EUR).

**Auflagen von Behörden, Nachlassverbindlichkeiten bzw. daraus resultierende finanzielle Folgen und/oder Pflichten bestehen nicht.**

**Nachlass „Schmöger“ / Stiftungsfonds 033 - Eheleute Schmöger-Stiftung Norderstedt**

Die Bürger-Stiftung Stormarn ist testamentarischer Erbe des am 19.10.2013 verstorbenen Olaf Karl Hubert Schmöger. Das Amtsgericht Norderstedt hat am 05.12.2013 das Testament eröffnet. Am 12. Dezember 2013 wurde die Stiftung hiervon per Post informiert. Verbunden mit der Erbschaft ist die Auflage, das geerbte Vermögen in den Stiftungsfonds „Eheleute Schmöger-Stiftung Norderstedt“ einzubringen.

Zum Zeitpunkt der Aufstellung des Berichtes ist die Nachlassangelegenheit zwar weitgehend abgeschlossen aber noch nicht endgültig geklärt. Offen ist noch die Klärung des Umgangs mit einem unbebauten Grundstück auf einem (halben) Teil eines alten Gutshofes in „Moltow“ (Mecklenburg-Vorpommern) mit einer Fläche von ca. 10.000 m<sup>2</sup>.

**Nachlass „Hans-Jürgen Voss“ / Stiftungsfonds 032 - Hans-Jürgen und Adolf Voss-Stiftung**

Die Bürger-Stiftung Stormarn ist testamentarischer Erbe des am 30.09.2022 verstorbenen Hans-Jürgen Voss.

Ein entsprechendes Schreiben des Amtsgericht Ahrensburg vom 25.11.2022 ist am 05.12.2022 bei der Stiftung eingegangen.

Zum Zeitpunkt der Berichterstellung (03.02.2023) war der Erbfall – incl. der steuerlichen Bearbeitung - noch nicht abgeschlossen. Der Stiftungsfonds wird durch die Erbschaft im Vermögen voraussichtlich stark wachsen. Es wird von einer Vermögenserhöhung von ca. 600.000 EUR ausgegangen.

Teil der testamentarischen Verfügung ist auch, dass aus den Erträgen der erbschaftsbedingten Zustiftung Fördermittel ...

- zur Förderung der Jugendfeuerwehr und der Altersabteilung der FF Bad Oldesloe und
  - zur Förderung des Kindervogelschießens in Bad Oldesloe
- eingesetzt werden sollen.

Gleichzeitig verfügt der Erblasser, das jährlich 1.000 EUR aus den Erträgen der erbschaftsbedingten Zustiftung das Kapital des Stiftungsfonds erhöhen sollen.

## 6. Rücklagen

Das Gesamtvolumen **aller Rücklagen** hat sich im Berichtsjahr im Saldo um 34.772,90 EUR auf 511.745,17 EUR (Vorjahr 476.972,27 EUR) erhöht.

Von den Rücklagen entfallen 347.667,38 EUR (Vorjahr 338.667,38 EUR) auf die Dachstiftung und 164.077,79 EUR (Vorjahr 138.304,89 EUR) auf die Stiftungsfonds (Pos. 52.2 und Pos. 53.25, Pos. 53.34 und Pos. 53.41). – Nachfolgend die Detailübersicht für das Berichtsjahr:

Lfd. Nr.	Inhalt		Wertansatz am 01.01.2022	Veränderung	Wertansatz am 31.12.2022
<b>5</b>	<b>Rücklagen gemäß § 62 AO</b>		<b>476.972,27</b>	<b>34.772,90</b>	<b>511.745,17</b>
51.1	Rücklage nach § 62 Abs. 1 Nr. 1 AO	Blumendorf	Auflösung 10.000,00	-2.500,00	
			Zuführung	0,00	7.500,00
51.2	Rücklage nach § 62 Abs. 1 Nr. 1 AO	Wir sind Reinbek	Auflösung 0,00	0,00	
			Zuführung	0,00	0,00
51.3	Rücklage nach § 62 Abs. 1 Nr. 1 AO	Lesepaten	Auflösung 15.000,00	-1.346,37	
			Zuführung	1.346,37	15.000,00
51.4	Rücklage nach § 62 Abs. 1 Nr. 1 AO	Fördermittel in Stormarn	Auflösung 25.000,00	0,00	
			Zuführung	0,00	25.000,00
51.5	Rücklage nach § 62 Abs. 1 Nr. 1 AO	Bildung in Stormarn	Auflösung 20.000,00	-1.471,37	
			Zuführung	1.471,37	20.000,00
51.6	Rücklage nach § 62 Abs. 1 Nr. 1 AO	Kunst und Kultur in Stormarn	Auflösung 20.000,00	-2.500,00	
			Zuführung	0,00	17.500,00
51.7	Rücklage nach § 62 Abs. 1 Nr. 1 AO	Jugendprojekte in Stormarn	Auflösung 20.000,00	-5.000,00	
			Zuführung	0,00	15.000,00
51.8	Rücklage nach § 62 Abs. 1 Nr. 1 AO	EH in Stormarn	Auflösung 20.000,00	0,00	
			Zuführung	0,00	20.000,00
51.9	Rücklage nach § 62 Abs. 1 Nr. 1 AO	OD kulturell stärken	Auflösung 20.000,00	-10.000,00	
			Zuführung	10.000,00	20.000,00
52.1	Freie Rücklage nach § 62 Abs. 1 Nr. 3 AO	Dachstiftung	Auflösung 133.667,38	0,00	
			Zuführung	19.000,00	152.667,38
52.1	Freie Rücklage nach § 62 Abs. 1 Nr. 3 AO	Dachstiftung für StFonds	Auflösung 55.000,00	0,00	
			Zuführung	0,00	55.000,00
52.2	Freie Rücklage nach § 62 Abs. 1 Nr. 3 AO	Stiftungsfonds	Auflösung 82.037,49	0,00	
			Zuführung	13.835,48	95.872,97
53.25	Rücklage nach § 62 Abs. 1 Nr. 1 AO	StF 11-25	Auflösung 2.002,18	0,00	
			Zuführung	0,00	2.002,18
53.34	Rücklage nach § 62 Abs. 1 Nr. 1 AO	StF 11-34	Auflösung 15.000,00	-3.202,58	
			Zuführung	5.000,00	16.797,42
53.41	Rücklage nach § 62 Abs. 1 Nr. 1 AO	StF 11-41	Auflösung 39.265,22	0,00	
			Zuführung	10.140,00	49.405,22

### Ergänzende Erläuterungen:

		Wertansatz am 01.01.2022	Veränderung	Wertansatz am 31.12.2022
<b>5</b>	<b>Rücklagen gemäß § 62 AO</b>	<b>476.972,27</b>	<b>34.772,90</b>	<b>511.745,17</b>
51	Rücklagen gemäß § 62 AO Abs. 1 Nr. 1 für die Dachstiftung	150.000,00	-10.000,00	140.000,00
53	Rücklagen gemäß § 62 AO Abs. 1 Nr. 1 für die Stiftungsfonds	56.267,40	11.937,42	68.204,82
		<b>206.267,40</b>	<b>1.937,42</b>	<b>208.204,82</b>
52.1	Freie Rücklage gemäß § 62 AO Abs. 1 Nr. 3 für die Dachstiftung	188.667,38	19.000,00	207.667,38
52.3	Freie Rücklage gemäß § 62 AO Abs. 1 Nr. 3 für die Stiftungsfonds	82.037,49	13.835,48	95.872,97
		<b>270.704,87</b>	<b>32.835,48</b>	<b>303.540,35</b>

Die Gesamtsumme der **Rücklagen nach § 62 Abs. 1 Nr. 1 AO** beträgt zum Ende des Berichtsjahres 208.204,82 EUR (Vorjahr 206.267,40 EUR).

- Vermögensrechnung - Pos. 51.1 – Blumendorfer Begegnungen

Die nach § 62 Abs. 1 Nr. 1 AO im Volumen von 10.000,00 EUR gebildete „Betriebsmittelrücklage“ für die operative Zweckverwirklichung im Bereich der Blumendorfer Begegnungen wurde im Hinblick auf das operative Ergebnis im Berichtsjahr weiter angepasst.

Der zweckgebundenen Rücklage wurde im Berichtsjahr Liquidität von 2.500,00 EUR entnommen, um den pandemiebedingt entstandenen Überschussbetrag von 537,74 EUR auszugleichen und die laufenden Mittel für die Durchführung zu stärken.

Die Rücklage hat sich damit zum Ende des Berichtsjahres von 10.000,00 EUR auf 7.500,00 EUR reduziert.

*Die Rücklage dient insbesondere dem Ausgleich möglicher Unterschüsse aus zu geringen Kartenverkäufen für zukünftige Veranstaltungsjahre. Die Rücklage soll strukturell einen Mindestbetrag von 10.000,00 EUR haben. Es ist vorgesehen, dieses Ziel zeitnah wieder zu erreichen.*

- Vermögensrechnung - Pos. 51.3 - Lesepaten

*Die Rücklage dient insbesondere der Finanzierung besonderer Aktivitäten oder Anschaffungen. Die Rücklage soll strukturell stets einen Mindestbetrag von 15.000,00 EUR haben.*

Der Rücklage wurden einerseits 1.346,37 EUR für den laufenden Betrieb entnommen, andererseits wurde ihr dieser Betrag aus Mitteln der Dachstiftung wieder zugeführt. Im Ergebnis blieb die Rücklage mit 15.000,00 EUR im Berichtsjahr materiell unverändert.

Im Hinblick auf die gewollte Intensivierung der Stiftungsaktivitäten auf Ebene der Dachstiftung und vor dem Hintergrund der absehbar weiter zunehmenden Ertragsprobleme aufgrund der niedrigen Zinsen wurden ab dem Jahr 2019 weitere Rücklagen gebildet, die dauerhaft die Leistungsfähigkeit der Stiftung sicherstellen sollen:

- Vermögensrechnung - Pos. 51.4 – Fördermittel in Stormarn

Die Rücklage von 25.000,00 EUR hat sich im Berichtsjahr nicht verändert.

*Die Rücklage soll strukturell stets einen Mindestbetrag von 15.000,00 EUR haben.*

- Vermögensrechnung - Pos. 51.5 – Bildung in Stormarn

Der Rücklage von 20.000,00 EUR wurden einerseits 1.471,37 EUR für den laufenden Betrieb entnommen, andererseits wurde ihr dieser Betrag aus Mitteln der Dachstiftung wieder zugeführt. Im Ergebnis blieb die Rücklage mit 20.000,00 EUR im Berichtsjahr materiell unverändert.

*Die Rücklage soll strukturell stets einen Mindestbetrag von 15.000,00 EUR haben.*

- Vermögensrechnung - Pos. 51.6 – Kunst und Kultur in Stormarn

Der Rücklage von 20.000,00 EUR wurden im Berichtsjahr 2.500,00 EUR entnommen. Sie liegt zum Jahresende bei 17.500,00 EUR.

*Die Rücklage soll strukturell stets einen Mindestbetrag von 15.000,00 EUR haben.*

- Vermögensrechnung - Pos. 51.7 – Jugendprojekte in Stormarn

Der gebildeten Rücklage über 20.000,00 EUR wurden im Berichtsjahr 5.000,00 EUR entnommen. Sie liegt zum Ende des Berichtsjahres bei 15.000,00 EUR.

*Die Rücklage soll strukturell stets einen Mindestbetrag von 15.000,00 EUR haben.*

- Vermögensrechnung - Pos. 51.8 – Erste Hilfe in Stormarn

Die gebildete Rücklage von 20.000,00 EUR blieb im Berichtsjahr unverändert.

*Die Rücklage soll strukturell stets einen Mindestbetrag von 15.000,00 EUR haben.*



- Vermögensrechnung - Pos. 51.9 – Stormarn kulturell stärken

Der gebildeten Rücklage über 20.000,00 EUR wurden 10.000,00 EUR entnommen und wieder zugeführt. Sie liegt zum Ende des Berichtsjahres weiterhin bei 20.000,00 EUR.

*Die Rücklage soll strukturell stets einen Mindestbetrag von 10.000,00 EUR haben.*

- Vermögensrechnung - Pos. 53.25

Die weitere Rücklage nach § 62 Abs. 1 Nr. 1 AO über 2.002,18 EUR für einen Stiftungsfonds (Nr. 25) bleibt unverändert bestehen.

- Vermögensrechnung - Pos. 53.34

Die weitere Rücklage nach § 62 Abs. 1 Nr. 1 AO wurde mit 15.000,00 EUR aus den Mitteln des betreffenden Stiftungsfonds (Nr. 34) im Jahr 2021 neu gebildet, weil sich für die vorhandene Eigentumswohnung bzw. die dortigen Gemeinschaftsflächen aktuell ein signifikanter Sanierungsbedarf abzeichnet. Der Verwalter hat hierzu offenkundig in den letzten Jahren aus den Mieteinnahmen heraus eine viel zu geringe Instandsetzungsrücklage gebildet.

Im Berichtsjahr mussten der Rücklage 3.202,58 EUR entnommen werden. Da weitere Belastungen kommen wurde sie aus den Erträgen um 5.000,00 EUR erhöht. Sie liegt damit bei 16.797,42 EUR.

- Vermögensrechnung - Pos. 53.41

Eine weitere Rücklage nach § 62 Abs. 1 Nr. 1 AO über 39.265,22 EUR für einen Stiftungsfonds (Nr. 41) wurde um 10.140,00 EUR auf 49.405,22 EUR erhöht.

*Die Rücklage ist insbesondere mit Blick auf absehbar erforderliche Instandsetzungsarbeiten bei dem zum Vermögen gehörenden Mehrfamilien-Wohnhaus erforderlich.*

Die Gesamtsumme der **Freien Rücklagen nach § 62 Abs. 1 Nr. 3 AO** beträgt zum Ende des Berichtsjahres 303.540,35 EUR (Vorjahr 270.704,87 EUR).

Der Freien Rücklage kommt in Bezug auf das angestrebte nachhaltige Engagement der Stiftung und insbesondere mit Blick auf den daraus resultierenden konkreten Nutzen der Stiftungsarbeit für die Region eine besondere Bedeutung zu.

Vor diesem Hintergrund wurden die steuerrechtlich bestehenden Möglichkeiten berücksichtigt und insoweit die in 2019 und 2020 nicht genutzten Potenziale bei der Bildung im Berichtsjahr einbezogen.

- Vermögensrechnung - Pos. 52.1 - Dachstiftung

Im Berichtsjahr wurde die vorhandene „Freie Rücklage“ nach § 62 Abs. 1 Nr. 3 AO im Volumen von 133.667,38 EUR um 19.000,00 EUR aus laufenden Mitteln auf 152.667,38 EUR erhöht.

- Vermögensrechnung - Pos. 52.1 – Dachstiftung für Stiftungsfonds

Im Berichtsjahr wurde diese „Freie Rücklage“ nach § 62 Abs. 1 Nr. 3 AO im Volumen von 55.000,00 EUR nicht erhöht.

- Vermögensrechnung - Pos. 52.2 - Stiftungsfonds

Im Berichtsjahr wurden der vorhandenen „Freie Rücklage für Stiftungsfonds“ nach § 62 Abs. 1 Nr. 3 AO von 82.037,49 EUR um 13.835,48 EUR erhöht. Sie liegt jetzt bei 95.872,97 EUR.

Die Berechnungen bzgl. der Zuführungen zu den Freien Rücklagen stellen sich wie folgt dar:

<b>Gesamtstiftung</b>	<b>Potenzial zur Bildung</b>			<b>IST</b> 2022	<b>Vortrag</b> 2023
	2020	2021	2022		
Basis für die Bildung aus ...					
A Vermögensverwaltung	48.249,38	50.292,01	53.434,80		
B Zeitnah zu verwendenden Mitteln	15.155,23	11.134,37	9.585,91		
<b>Gesamtsumme Potenzial</b>	63.404,61	61.426,38	63.020,71		
	<b>Bildung</b>				
Bildung der Freien Rücklage	2020	2021	2022		
C IST (gebildet bis 2021)	45.414,82	20.874,01			
D nicht gebildet und vorgetragen	17.989,79	40.552,37	58.542,16		
<b>Gesamtpotenzial für 2022</b>			<b>121.562,87</b>		
<b>Bildung in 2022</b>	13.835,48	0,00	19.000,00	<b>32.835,48</b>	
<b>Verbleibendes Potenzial für 2023</b>	<b>4.154,31</b>	40.552,37	44.020,71		<b>84.573,08</b>

**Hinweis:**

Für das Jahr 2023 liegt das „Restpotenzial“ aus 2021 und 2022 bei 84.573,08 EUR (Vorjahr 58.542,16 EUR).

<b>Stiftungsfonds</b>	<b>Potenzial zur Bildung</b>			<b>IST</b> 2022	<b>Vortrag</b> 2023
	2020	2021	2022		
Basis für die Bildung aus ...					
A Vermögensverwaltung	32.321,06	34.279,00	36.657,72		
B Zeitnah zu verwendenden Mitteln	8.015,11	6.273,37	4.461,91		
<b>Gesamtsumme Potenzial</b>	40.336,17	40.552,37	41.119,63		
	<b>Bildung</b>				
Bildung der Freien Rücklage	2020	2021	2022		
C IST (gebildet bis 2021)	22.346,38	0,00			
D nicht gebildet und vorgetragen	17.989,79	40.552,37	58.542,16		
<b>Gesamtpotenzial für 2022</b>			<b>99.661,79</b>		
<b>Bildung in 2022</b>	13.835,48	0,00	0,00	<b>13.835,48</b>	
	0,00	0,00	0,00		
<b>Verbleibendes Potenzial für 2023</b>	<b>4.154,31</b>	40.552,37	41.119,63		<b>81.672,00</b>

<b>Dachstiftung</b>	<b>Potenzial zur Bildung</b>			<b>IST</b>	<b>Vortrag</b>
	<b>2020</b>	<b>2021</b>	<b>2022</b>	<b>2022</b>	<b>2023</b>
Basis für die Bildung aus ...					
A Vermögensverwaltung	15.928,32	16.013,01	16.777,08		
B Zeitnah zu verwendenden Mitteln	7.140,12	4.861,00	5.124,00		
<b>Gesamtsumme Potenzial</b>	23.068,44	20.874,01	21.901,08		
	<b>Bildung</b>				
	<b>2020</b>	<b>2021</b>	<b>2022</b>		
Bildung der Freien Rücklage					
C IST (gebildet bis 2021)	23.068,44	20.874,01			
D nicht gebildet und vorgetragen	0,00	0,00	0,00		
<b>Gesamtpotenzial für 2022</b>			<b>21.901,08</b>		
<b>Bildung in 2022</b>	0,00	0,00	19.000,00	<b>19.000,00</b>	
<b>Verbleibendes Potenzial für 2023</b>	<b>0,00</b>	0,00	2.901,08		<b>2.901,08</b>

### Deckung der Rücklagen

Die gebildeten Rücklagen sind vollständig durch das vorhandene Umlaufvermögen per 31.12.2022 gedeckt:

		<b>Wertansatz am 31.12.2022</b>		
<b>5</b>	<b>Rücklagen gemäß § 62 AO</b>	<b>511.745,17</b>	347.667,38	164.077,79
51	Rücklagen gemäß § 62 AO Abs. 1 Nr. 1 für die Dachstiftung	140.000,00	140.000,00	
53	Rücklagen gemäß § 62 AO Abs. 1 Nr. 1 für die Stiftungsfonds	68.204,82		68.204,82
		<b>208.204,82</b>		
52.1	Freie Rücklage gemäß § 62 AO Abs. 1 Nr. 3 für die Dachstiftung	207.667,38	207.667,38	
52.3	Freie Rücklage gemäß § 62 AO Abs. 1 Nr. 3 für die Stiftungsfonds	95.872,97		95.872,97
		<b>303.540,35</b>	Dachstiftung	Stiftungsfonds
		<b>Umlaufvermögen:</b>	350.174,37	572.815,89
			Pos. 3	Pos. 3.1

## 7. Mittelverwendung

Für die Stiftung wird keine Mittelverwendungsrechnung erstellt, da die zeitnahe Mittelverwendung auch aus den neben der Einnahmen-Überschussrechnung vorhandenen Übersichten nachgewiesen werden kann.

Im Berichtsjahr wurden 182.487,94 EUR (Vorjahr 117.851,32 EUR) für die eigentliche Zweckverwirklichung eingesetzt.

Die Mittelverwendung der Stiftung teilt sich in drei Säulen auf ...

<b>Mittelverwendung im Jahr 2022</b>		
<b>182.487,94 EUR</b>		
<b>Operative Zwecke und Investitionen</b>	<b>Mittel an Dritte</b>	<b>Mittelverwendung der Stiftungsfonds (ohne Ausgaben)</b>
<b>55.017,70 EUR</b>	<b>13.000,00 EUR</b>	<b>114.470,24 EUR</b>
<b>Blumendorfer Begegnungen</b> 5.737,74 EUR	<b>Steuerbegünstigte und öffentlich-rechtliche Körperschaften</b>	<b>Steuerbegünstigte und öffentlich-rechtliche Körperschaften</b> 71.144,50 EUR
<b>Servicestelle Internationale Jugendarbeit</b> 6.600,00 EUR		<b>Operative Zwecke</b> 43.325,74 EUR
<b>Stormarn kulturell stärken</b> 10.000,00 EUR		<b>Investitionen (ohne Stiftungskapital)</b> 0,00 EUR
<b>Lesepaten</b> 1.346,37 EUR		
<b>Sonstiges</b> 31.333,59 EUR		

In diesem Zusammenhang ist darauf hinzuweisen, dass gerade auch im Bereich der regionalen Bürgerstiftungen die Zweckverwirklichung nicht nur monetärer Art ist. Daneben wird eine Vielzahl von Zeitspenden erbracht.

• **Operative Zweckverwirklichung der Stiftung ohne Stiftungsfonds**

Die Bürger-Stiftung Stormarn hat im Berichtsjahr in drei Bereichen durchgehend die Zweckverwirklichung operativ betrieben.

Sie selbst hat die Trägerschaft für die „**Blumendorfer Begegnungen**“ und veranstaltet im „Normalfall“ viermal im Jahr Konzerte in Zusammenarbeit mit den Hochschulen für Musik und Theater in Hamburg und der Musikhochschule Lübeck.

Diese hochkarätigen Konzerte, die von Professoren und ihren Schülern im „Schloss Blumendorf“ (eigentlich ein Herrenhaus) gegeben werden, erfreuen sich großer Beliebtheit. Es handelt sich um eine besondere Kombination des historischen Rahmens mit erstklassiger Musik und schafft ein besonderes Erlebnis sowohl für die Musizierenden wie auch für das die Musik erlebende Publikum.

Das Ergebnis für das Veranstaltungsjahr 2022 wurde bereits im Abschnitt 4.1 abgebildet.

Die Bürger-Stiftung Stormarn bietet daneben Jugendlichen und jungen Erwachsenen in Kooperation mit dem Kreisjugendring Stormarn Möglichkeiten zum Auslandsaufenthalt. Sie können so z.B. als europäische Freiwillige ins Ausland gehen, neue Sprachen erlernen, an internationalen Jugendbegegnungen teilnehmen oder Trainingskurse in Europa besuchen. Hierzu wurde gemeinsam mit und in den Räumen des Kreisjugendring Stormarn e.V. in Bad Oldesloe die **Servicestelle Internationale Jugendarbeit** eingerichtet. Die Stiftung finanziert diese Servicestelle mit jährlich 6.600,00 EUR, wobei die Stiftung im Berichtsjahr 5.000,00 EUR zweckgebunden von der Sparkassen-Stiftung Stormarn für diesen Zweck erhalten hat.

Zur operativen Tätigkeit gehört des Weiteren auch der Bereich der Tätigkeit von Lesepatenten.

*Der Ende 2020 gestartete Aufbau eines MENTOR-Bereiches wurde im Berichtsjahr pandemiebedingt weiterhin zurückgestellt.*

• **Zweckverwirklichung durch Vergabe von Fördermitteln der Stiftung ohne Stiftungsfonds**

Es wurden insgesamt 32.100,00 EUR an steuerbegünstigte Körperschaften ausgekehrt. Hierin sind 10.000,00 EUR für „Stormarn kulturell stärken“ und 6.600,00 EUR „für die Servicestelle Internationale Jugendarbeit/Freiwilligendienste“ enthalten, die im Rahmen der operativen Zweckverwirklichung an den Kreis Stormarn bzw. den Kreisjugendring Stormarn als abrechnende Körperschaft ausgekehrt wurden.

Die Mittelempfänger und Fördermaßnahmen sind in der Anlage 4 zu diesem Bericht dokumentiert.

• **Zweckverwirklichung durch Einsatz von Mitteln aus Stiftungsfonds der Stiftung**

Aus den in der Bürger-Stiftung Stormarn gebildeten Stiftungsfonds wurden im Berichtsjahr 164.205,96 EUR verwendet, zur Zweckverwirklichung im engeren Sinn wurden 114.470,24 EUR eingesetzt. Die Summen setzen sich wie folgt zusammen:

• Satzungsgem. Leistungen - <b>Stiftungsfonds</b>	114.470,24
- Operative Zweckverwirklichung	-43.325,74
- Allgemeine Fördermaßnahme	-71.144,50

• Ausgaben - <b>Stiftungsfonds</b>	49.735,72
------------------------------------	-----------

*Hinweis: Eine Detaildarstellung befindet sich auf der Seite 36.*

Erläuterungen zu den einzelnen Stiftungsfonds:

Stiftungsfonds 11-01 / Stiftung Elternverein Kindergarten Bargteheide

Es wurden 1.000,00 EUR an die steuerbegünstigte Körperschaft „Elternverein Kindergarten Bargteheide e.V.“ mit Sitz in Bargteheide ausgekehrt.

Stiftungsfonds 11-03 / Stiftung Natur und Umwelt in Stormarn

Es wurden im Berichtsjahr keine Fördermittel ausgekehrt.

Stiftungsfonds 11-04 / Stiftung Tafelarbeit in Stormarn

Es wurden im Berichtsjahr keine Fördermittel ausgekehrt.

Stiftungsfonds 11-05 / Stiftung Reinfeld und Umgebung

Es wurden im Berichtsjahr keine Fördermittel ausgekehrt.

Stiftungsfonds 11-06 / Stiftung Bad Oldesloe und Umgebung

Es wurden im Berichtsjahr keine Fördermittel ausgekehrt.

Stiftungsfonds 11-07 / Stiftung Bargteheide und Umgebung

Es wurden im Berichtsjahr keine Fördermittel ausgekehrt.

Stiftungsfonds 11-08 / Stiftung Ahrensburg

Es wurden im Berichtsjahr keine Fördermittel ausgekehrt.

Stiftungsfonds 11-09 / Schloss Ahrensburg

Es wurden im Berichtsjahr keine Fördermittel ausgekehrt.

Stiftungsfonds 11-10 / Trittau Bürgerstiftung

Es wurden 1.074,41EUR für die operative Stiftungsarbeit eingesetzt:

Verzeichnis zur Zweckverwirklichung incl. Förderanträge												2022			
Nummer	2022	Operativ oder Fördernd	Jugend- und Altenhilfe	Bildung und Erziehung	Bürger-schaftliches Engagement	Kunst und Kultur	Heimatkunde- und Heimatspflege	Wohlfahrts-wesen	Natur- und Umweltschutz	Sport	Behandlung als Ausgabe	Auszahlungs-datum	Antragsteller / Mittelempfänger	Zweck	Bemerkung
11-010 - 001 / 2022	63,84	Operativ			63,84							17.03.2022	OPERA-TV - SF 11-10 Mandant 1332	Grünpflege Ortsverschönerung	Blumen
	38,74	Operativ			38,74							20.04.2022	OPERA-TV - SF 11-10 Mandant 1332	Grünpflege Ortsverschönerung	Dünger
	110,35	Operativ			110,35							22.06.2022	OPERA-TV - SF 11-10 Mandant 1332	Grünpflege Ortsverschönerung	Blumen Auslagen
	201,64	Operativ			201,64							07.11.2022	OPERA-TV - SF 11-10 Mandant 1332	Grünpflege Ortsverschönerung	Blumen Auslagen
	26,84	Operativ			26,84							29.06.2022	OPERA-TV - SF 11-10 Mandant 1332	Grünpflege Ortsverschönerung	Blumen Auslagen
11-010 - 002 / 2022	633,00	Operativ			633,00							07.11.2022	OPERA-TV - SF 11-10 Mandant 1332	Förderung Schnackbank durch Spendenaktion der Lübecker Nachrichten	
11-010 - 003 / 2022															
	1.074,41		0,00	0,00	1.074,41	0,00	0,00	0,00	0,00	0,00	0,00				
<b>1.074,41</b>															

Stiftungsfonds 11-13 / Stiftung Glinde

Es wurden im Berichtsjahr keine Fördermittel ausgekehrt.

Stiftungsfonds 11-15 / Stiftung Reinbek

Es wurden im Berichtsjahr keine Fördermittel ausgekehrt.

Stiftungsfonds 11-18 / Stiftung THC Ahrensburg

Es wurden 2.250,00 EUR an die steuerbegünstigte Körperschaft „THC Ahrensburg e.V.“ mit Sitz in Ahrensburg ausgekehrt.

Stiftungsfonds 11-19 / Marianne Dräger Stiftung

Es wurden im Berichtsjahr Fördermittel im Volumen von 2.800,00 EUR ausgekehrt:

Verzeichnis der Förderungen							2022
Nummer	2022	Operativ oder Fördernd	Kunst&Kultur Heimatpflege und Heimatkunde		Antragsteller / Mittelempfänger	Förderzweck	Bemerkung
			ausgezahlt				
11-019 - 001 / 2022	2.800,00	Fördernd	2.800,00		Kolk 17 gGmbH Figurentheater & Museum	Kunst & Kultur: Restaurierung zweier historischer Marionetten aus dem Bestand des Figurentheatermuseums	
	<b>2.800,00</b>	<b>0,00</b>	<b>2.800,00</b>	<b>0,00</b>			
			<b>2.800,00</b>				

Stiftungsfonds 11-20 / Dorothea Stiftung

Es wurden im Berichtsjahr keine Fördermittel ausgekehrt.

Stiftungsfonds 11-21 / Stiftung Jugendarbeit Stormarn

Es wurden im Berichtsjahr keine Fördermittel ausgekehrt.

Stiftungsfonds 11-22 / Stiftung WSV Tangstedt

Es wurden 1.550,00 EUR an die steuerbegünstigte Körperschaft „WSV Tangstedt e.V.“ mit Sitz in Tangstedt ausgekehrt.

Stiftungsfonds 11-23 / Erfahrung trifft Jugend in Reinfeld

Es wurden 2.200,44 EUR für operative Maßnahmen eingesetzt:

Verzeichnis der Förderungen							2022	
Nummer	2022	Operativ oder Fördernd	Bildung und Erziehung	Jugend. u. Altenhilfe	Kunst & Kultur	Antragsteller / Mittelempfänger	Zweck	Bemerkung
11-023 - 001 / 2022	220,44	Operativ		220,44		Operativ StF 11-23	Projekte Seniorendorf Bargteheide 2022 (Balettauführung)	
11-023 - 002 / 2022	900,00	Operativ			900,00	Operativ StF 11-23	Projekte Seniorendorf Reinfeld 2022 (Töpfern Jung & Alt)	
11-023 - 003 / 2022	1.080,00	Operativ			1.080,00	Operativ StF 11-23	Projekt Seniorendorf Bargteheide 2022 (Harfen-Unterricht)	
	<b>2.200,44</b>	<b>0,00</b>	<b>0,00</b>	<b>220,44</b>	<b>1.980,00</b>			
				<b>2.200,44</b>				

Stiftungsfonds 11-24 / Bürgerstiftung Oststeinbek

Es wurden 3.369,71 EUR im Rahmen der operativen Zweckverwirklichung verwendet und Fördermittel von 1.497,00 EUR ausgekehrt. Eine Fördermaßnahme über 800,00 EUR ist bei Berücksichtigung des Stiftungsstatuts rechtlich als Ausgabe zu werten (Glieder Tafel).

Verzeichnis zur Zweckverwirklichung incl. Förderanträge													2022	
Nummer	2022	Operativ oder Fördernd	Bildung und Erziehung	Bürgerpartizipation + Engagement	Jugend- und Altenhilfe	Heimatkunde- und Heimatpflege	Kunst und Kultur	Natur- und Umweltschutz	Sport	AUSGABE	Auszahlungsdatum	Antragsteller / Mittelempfänger	Zweck	Bemerkung
11-024 - 001 / 2022	2.069,71	Operativ		2.069,71							10.03.2022	OPERATIV 11-24	Unterstützung "Hilfskonvoi Krieg Ukraine"	
11-024 - 004 / 2022	1.300,00	Operativ		1.300,00							30.05.2022	OPERATIV 11-24	Bürgerpreis 2022	
11-024 - 003 / 2022	800,00	Fördernd								800,00	18.05.2022	Glieder Tafel e. V. Mandant 0283 (0720)	Förderung der Tafelarbeit 2022	
11-024 - 002 / 2022	1.497,00	Fördernd					1.497,00				22.03.2022	Gemeinde Oststeinbek Mandant 1138	Verschönerung Betontraversen im Kindergarten Gerberstraße	
	<b>5.666,71</b>		<b>0,00</b>	<b>3.369,71</b>	<b>0,00</b>	<b>0,00</b>	<b>1.497,00</b>	<b>0,00</b>	<b>0,00</b>	<b>800,00</b>				
				<b>5.666,71</b>										
	<b>3.369,71</b>	Operativ												WAHR
	<b>1.497,00</b>	Fördernd												WAHR
	<b>800,00</b>	Ausgabe												WAHR
	<b>5.666,71</b>													WAHR

Stiftungsfonds 11-25 / Großhansdorf Stiftung

Es wurden 3.031,98 EUR im Rahmen der operativen Zweckverwirklichung verwendet und Fördermittel von 2.500,00 EUR ausgekehrt.

Verzeichnis zur Zweckverwirklichung incl. Förderanträge

2022

Nummer	2022	Operativ oder Fördernd	Bildung und Erziehung	Bürgerschaftliche Engagement	Jugend- und Altenhilfe	ausgezahlt			Auszahlungsdatum	Antragsteller / Mittelempfänger	Zweck	Bemerkung	
						Heimatkunde- und Heimatpflege	Kunst und Kultur	Natur- und Umweltschutz					
11-025 - 001 / 2022	2.000,00	Fördernd						2.000,00	15.03.2022	Freunde des Orchesters der Freiwilligen Feuerwehr Großhansdorf e.V. Mandant 1195 (0368)	Förderantrag Pauke Orchester FF Großhansdorf		
11-025 - 002 / 2022	500,00	Fördernd				500,00			15.03.2022	Heimatverein Großhansdorf-Schmalenbeck e. V. Mandant 0930 (0754)	Projekt "Heimatverein 2.0" (insb. Anschaffung eines Pops)		
11-025 - 003 / 2022	280,00	Operativ	50,00						17.03.2022	OPERATIV SF 11-25 1245 (0376)	Großhansdorfer Jugendmusikpreis 2022 Gewinner Rikawat eibewerb 1+2. Preis		
		Operativ	150,00						17.03.2022	OPERATIV SF 11-25 1245 (0376)	Großhansdorfer Jugendmusikpreis 2022 Gewinner Rikawat eibewerb 1+2. Preis		
		Operativ	80,00						17.03.2022	OPERATIV SF 11-25 1245 (0376)	Großhansdorfer Jugendmusikpreis 2022 Plakatdruck		
		Operativ	2.151,98	2.151,98					30.06.2022 + weitere Tage	OPERATIV SF 11-25 1245 (0376)	Großhansdorfer Jugendmusikpreis 2022 Durchführung Jugendmusikpreis + Preisgeld		
11-025 - 004 / 2022	600,00	Operativ	600,00					30.06.2022 + weitere Tage	OPERATIV SF 11-25 1245 (0376)	Großhansdorfer Schülerpreis 2022 Ehrung Engagement			
		5.531,98	3.031,98	0,00	0,00	500,00	2.000,00	0,00	0,00				
		Operativ											
		3.031,98	Fördernd										
		2.500,00											
		<b>5.531,98</b>											

Stiftungsfonds 11-26 / Stiftung Bürger für Ammersbek

Es wurden im Berichtsjahr weder Fördermittel ausgekehrt noch Mittel für operative Zwecke eingesetzt.

Stiftungsfonds 11-27 / Heik-Stiftung

Es wurden 7.030,00 EUR für eine Fördermaßnahme ausgekehrt:

Verzeichnis zur Zweckverwirklichung incl. Förderanträge

2022

Nummer	Zusage	Datum der Zusage	Datum der Auszahlung	ausgezahlt			Antragsteller / Mittelempfänger	Zweck	Bemerkung
				Kunst & Kultur	Wissenschaft & Forschung	Heimatkunde & Heimatpflege			
11-027 - 001 / 2022	7.030,00				7.030,00		Stiftung Eutiner Landesbibliothek Mandant 0098	Wissenschaft / Forschung: Anschaffung historischer Reiseberichte für die Eutiner Landesbibliothek	
		7.030,00		0,00	7.030,00	0,00			
		<b>7.030,00</b>							

Stiftungsfonds 11-28 / Stiftung Donati Schloss Reinbek

Es wurden 3.624,47 EUR für zwei operative Maßnahmen eingesetzt:

Verzeichnis zur Zweckverwirklichung incl. Förderanträge

2022

Nummer	2022	Kunst, Kultur, Denkmalpflege		Antragsteller / Mittelempfänger	Zweck	Bemerkung
		operativ	fördernd			
11-028 - 002 / 2022	2.025,00	2.025,00		OPERATIV - BüSt Stormarn für Stf 11-28 1236 (0692)	Dauerförderung junger Künstler (Levi Schechtmann, Malte Peters) durch die Übernahme der Kosten für ein Klavier-Stipendium	
11-028 - 001 2022	1.599,47	1.599,47		OPERATIV - BüSt Stormarn für Stf 11-28 1236 (0692)	Erstattung Auslagen an Herrn Kraske (u. a. Gagen, Klavierstimmer, Blumen) Konzert Schloss Reinbek am 29.05.2022	
		3.624,47	3.624,47	0,00		

Stiftungsfonds 11-29 / Stiftung Beruf und Familie Stormarn

Es wurden im Berichtsjahr keine Fördermittel ausgekehrt.

Stiftungsfonds 11-30 / VfL-Stiftung (des VfL Oldesloe von 1862 e.V.)

Es wurden im Berichtsjahr keine Fördermittel ausgekehrt.



**Stiftungsfonds 11-31 / Bürgerstiftung Barsbüttel**

Es wurden 6.521,32 EUR für 4 operative Maßnahmen und 2.478,00 EUR für 3 Fördermaßnahmen eingesetzt.

Verzeichnis zur Zweckverwirklichung incl. Förderanträge

2022

Nummer	2022	Operativ oder Fördernd	Bildung und Erziehung	Bürgergesellschaftliches Engagement	Jugend- und Altenhilfe	Hilfsleistung und Heimatpflege	Kunst und Kultur	Natur- und Umweltschutz	Sport	AUSGABE	Auszahlungsdatum	Antragsteller / Mittelempfänger	Zweck	Bemerkung
11-031 - 001 / 2022	150,00	Fördernd		150,00							05.04.2022	Gemeinde Barsbüttel Mandant 0054	Anschaffung Schnackbank	
11-031 - 001 / 2022	1.328,00	Fördernd		1.328,00							11.03.2022			
11-031 - 002 / 2022	5.419,40	Operativ		5.419,40							2022 fortlaufend	OPERATIV - BuSt Barsbüttel 1231 (0379)	Busbegleitung	
11-031 - 004 / 2022	22,80	Operativ		22,80							05.05.2022 12.10.2022	OPERATIV - BuSt Barsbüttel 1231 (0379)	Veranstaltung Depressionen	
11-031 - 003 / 2022	1.000,00	Fördernd	1.000,00								10.06.2022	Schulverein der Erich-Kästner Gemeinschaftsschule Barsbüttel e.V.	Zuschuss zum Wiederaufbau „Bienenhaus“ der EKG	Zusage 1.000 Euro
11-031 - 005 / 2022	1.047,20	Operativ		1.047,20							2022 fortlaufend	OPERATIV - BuSt Barsbüttel 1231 (0379)	u.a. Integrationspaten	
11-031 - 005 / 2022	31,92	Operativ		31,92							06.09.2022	OPERATIV - BuSt Barsbüttel 1231 (0379)	Kultursommer Barsbüttel 2022	
<b>8.999,32</b>			<b>1.000,00</b>	<b>7.999,32</b>	<b>0,00</b>	<b>0,00</b>	<b>0,00</b>	<b>0,00</b>	<b>0,00</b>	<b>0,00</b>				
<b>WAHR</b>			<b>8.999,32</b>											
6.521,32	Operativ	<b>WAHR</b>												
2.478,00	Fördernd	<b>WAHR</b>												
	Ausgabe													
<b>8.999,32</b>	<b>WAHR</b>													

**Stiftungsfonds 11-32 / Hans-Jürgen und Adolf Voss-Stiftung**

Es wurde im Berichtsjahr 4.155,50 EUR für drei Fördermaßnahmen ausgekehrt. Eine Fördermaßnahme über 925,95 EUR wird aufgrund des Stiftungsstatuts als Ausgabe abgebildet:

Verzeichnis zur Zweckverwirklichung incl. Förderanträge

2022

Nummer	Zusage	Datum der Zusage	Datum der Auszahlung	Förderung des Wohlfahrtswesens	Jugendhilfe	Altenhilfe	Bildung und Erziehung	Antragsteller / Mittelempfänger	Zweck	Bemerkung	
											ausgezahlt
11-032 - 001 / 2022	925,95	15.02.2022	24.02.2022	925,95				Deutsches Rotes Kreuz, Kreisverband Stormarn e.V. Mandant 0353	Förderung "Spielgeräte Außenanlage Spielplatz"		
11-032 - 002 / 2022	2.000,00	28.02.2022	06.09.2022				2000,00	Schulverein der Stadtschule Bad Oldesloe Mandant 0223	Förderung des Projektes DraußenSchule im Jahr 2022/2023	2.000 Euro	
11-032 - 003 / 2022	1.000,00	28.02.2022	25.02.2022				1000,00	Oldesloer Musikschule für Stadt und Land e.V. Mandant 0230 (0737)	Förderung des Projektes "Klasse musiziert" im Jahr 2021/2022		
11-032 - 004 / 2022	1.155,50	07.07.2022	08.07.2022		1.155,50			Deutscher Kinderschutzbund Kreisverband Stormarn e.V. Mandant 0259 (0730)	Projekt Hilfsangebot Schultraining plus + Deutscher Kinderschutzbund Kreisverband Stormarn e.V.		
<b>5.081,45</b>				<b>925,95</b>	<b>1.155,50</b>	<b>0,00</b>	<b>3.000,00</b>				
				<b>Ausgabe</b>	<b>4.155,50</b>						

**Stiftungsfonds 11-33 / Eheleute Schmöger-Stiftung Norderstedt**

Es wurden 7.605,77 EUR für die operative Zweckverwirklichung eingesetzt. Es gab es im Berichtsjahr 2 Fördermaßnahmen von 15.000,00 EUR.

Verzeichnis zur Zweckverwirklichung

2022

Nummer	Operativ oder Fördernd	Gesamt	Wohlfahrtswesen	Öffentliches Gesundheitswesen	Antragsteller / Mittelempfänger	Zweck	Bemerkung
11-033 - 001 / 2021	Fördernd	<b>5.000,00</b>	<b>5.000,00</b>		Südstormarer Vereinigung für Sozialarbeit e.V. Mandant 0749_0616	Förderung des Projektes „verrückelt – na und“ im Jahr 2022	
11-033 - 001 / 2022	Operativ	<b>973,01</b>		<b>973,01</b>	OPERATIV SIF 11-33 0953 (0764)	Förderung einer Fortbildung (4. EX-N Kurs für Patrizia Pettke) DGSP Deutsche Gesellschaft für Soziale Psychiatrie LV SH e.V.	
11-033 - 002 / 2022	Operativ	<b>538,50</b>	<b>213,00</b>		OPERATIV SIF 11-33 0953 (0764)	Veranstaltungsreihe "Papas Seele hat Schnupfen"	
			<b>325,50</b>				

Nummer	Operativ oder Fördernd	Gesamt	Wohlfahrtswesen	Öffentliches Gesundheitswesen	Antragsteller / Mittelempfänger	Zweck	Bemerkung
11-033 - 003 / 2022	Operativ	448,12		98,90	OPERATIV SIF 11-33 0953 (0764)	Operative Umsetzung (u.a. Raumnutzung, Tagungen, Veranstaltungskosten)	
				10,60			
				13,20			
				100,00			
				70,62			
				66,00			
				88,80			
11-033 - 004 / 2022	Fördernd	10.000,00		10.000,00	Universitätsklinikum Hamburg-Eppendorf gGmbH Mandant 1362	Förderung des Metakognitiven Trainings bei Depression im Alter (MKT-Siber)	
11-033 - 005 / 2022	Operativ	92,62	92,62		OPERATIV SIF 11-33 0953 (0764)	Operative Arbeit Recovery-Gruppe	
11-033 - 006 / 2022	Operativ	1.893,52	571,02		OPERATIV SIF 11-33 0953 (0764)	Veranstaltung Tag der seelischen Gesundheit	
			80,00				
			127,70				
			750,00				
			364,80				
11-033 - 007 / 2022	Operativ	3.660,00	3.660,00		OPERATIV SIF 11-33 0953 (0764)	Förderung der Beschäftigung einer EK-IN-Kraft zur Beratung in Sachen Depression im Jahr 2022	
		22.605,77	11.184,64	11.421,13			
Fördernd		15.000,00	<b>22.605,77</b>		<b>WAHR</b>		
Operativ		7.605,77					

Stiftungsfonds 11-34 / UJOTKA-Behindertensport-Stiftung

Es wurden 1.298,00 EUR für eine Fördermaßnahme ausgekehrt:

Verzeichnis zur Zweckverlichung

2022

Nummer	2022	Sport	Mittelempfänger	Förderzweck	Bemerkung
11-034 - 001 / 2022	1.298,00	ausgezahlt	Sportverein Eiche von 1947 e.V. 0370 (0769)	Förderung der Handicap Fußballmannschaft	
		1.298,00			
		<b>1.298,00</b>			

Stiftungsfonds 11-35 / Handball-Stiftung Bargtheide

Es wurden im Berichtsjahr keine Fördermittel ausgekehrt.

Stiftungsfonds 11-36 / Eheleute-Krauss-Stiftung

Es wurden 300,00 EUR für eine Fördermaßnahme ausgekehrt:

Verzeichnis zur Zweckverwirklichung

2022

Nummer	2022	Fördernd	Datum der Auszahlung	Bildung und Erziehung	Antragsteller / Mittelempfänger	Zweck	Bemerkung
11-036 - 001 / 2022	300,00	300,00	08.07.2022	ausgezahlt	Förderverein der Gemeinschaftsschule mit Oberstufe im Schulzentrum Mühlenredder e.V. Mandant 1366	Förderung Workshop How to plan your future	
				300,00			
		<b>300,00</b>					
				<b>300,00</b>			

Stiftungsfonds 11-37 / Bildungsstiftung Gymnasium Eckhorst  
 Es wurden im Berichtsjahr keine Fördermittel ausgekehrt.

Stiftungsfonds 11-38 / Bürgerstiftung Tangstedt  
 Es wurden 2.038,18 EUR für die operative Zweckverwirklichung eingesetzt. Es gab es im Berichtsjahr eine Fördermaßnahme von 1.500,00 EUR.

Verzeichnis zur Zweckverwirklichung											2022			
Nummer	2022	OPERATIV	FÖRDERND	Bürgerschaftliches Engagement	Bildung und Erziehung	Jugend- und Altenhilfe	Kunst und Kultur	Denkmalschutz	Natur- und Umweltschutz	Heimatkunde und Heimatpflege	Sport	Antragsteller / Mittelempfänger	Zweck	Bemerkung
11-038 - 001 /	2022	960,04	960,04				960,04					Operativ 11-38	Benefizkonzert am 17.09.2022 Erstattung Auslagen an Dr. Taube	
11-038 - 002 /	2022	1.078,14	1.078,14	1.078,14								Operativ 11-38	Weihnachtsunschternaktion Tangstedt 2022	
11-038 - 003 /	2022	1.500,00	1.500,00								1.500,00	Wilstedter Sportverein von 1958 e.V. 0043	Förderung Zuschuss Fußballtore und Netze	
		<b>3.538,18</b>	<b>2.038,18</b>	<b>1.500,00</b>	<b>1.078,14</b>	<b>0,00</b>	<b>0,00</b>	<b>960,04</b>	<b>0,00</b>	<b>0,00</b>	<b>0,00</b>	<b>1.500,00</b>		
											<b>3.538,18</b>			

2.038,18	Operativ	WAHR
1.500,00	Fördernd	WAHR
3.538,18	Ausgabe	WAHR

Stiftungsfonds 11-39 / Mählmann-Stiftung  
 Es wurden Fördermittel von 3.000,00 EUR an die Körperschaft „Spiel- und Sportverein Pölitz von 1927 e.V.“ ausgekehrt.

Stiftungsfonds 11-40 / Trittauer Stiftung für Geschichtskultur  
 Es wurden keine Beträge für die Zweckverwirklichung eingesetzt.

Stiftungsfonds 11-41 / Brigitte Voß-Stiftung  
 Es wurden für die Beschaffung und Ausgabe von 4 AEDs (als Leihgabe) sowie die Wartung beschaffter und ausgegebener AEDs als operative Maßnahme 13.859,46 EUR eingesetzt.

Die in den Vorjahren beschafften 16 AEDs vom Typ FRED easyLife sowie eines Corpuls AEDs sind an registrierte Ersthelfer ausgegeben und kommen primär in Folge von Alarmierungen der betroffenen Helfer:innen durch die Rettungsleitstelle zum Einsatz. Sie werden buchführungsmäßig nicht als Vermögen in der Stiftung geführt.

Die 4 neu beschafften Geräte werden der DLRG Stormarn e.V. zur Verfügung gestellt.

Die Verwaltung und das operative Management erfolgen über die Stiftungen der Sparkasse Holstein gGmbH.

● Übersicht zu den bisher beschafften AEDs:

Nummer	Seriennummer	Beschaffung in	AED-Typ
71	SN_058 959 019 378	08.2019	FRED easy Life
72	SN_058 959 019 379	08.2019	FRED easy Life
73	SN_058 959 019 380	08.2019	FRED easy Life
74	SN_058 959 019 381	08.2019	FRED easy Life
75	SN_058 959 019 382	08.2019	FRED easy Life
76	SN_058 959 019 383	08.2019	FRED easy Life
77	SN_058 959 019 384	08.2019	FRED easy Life
78	SN_058 959 019 385	08.2019	FRED easy Life
79	SN_058 959 020 079	12.2019	FRED easy Life
80	SN_058 959 020 080	12.2019	FRED easy Life

Nummer	Seriennummer	Beschaffung in	AED-Typ
81	SN_058 959 020 081	12.2019	FRED easy Life
82	SN_058 959 020 122	12.2019	FRED easy Life
83	SN_058 959 020 078	12.2019	FRED easy Life
84	SN_058 959 020 452	04.2020	FRED easy Life
85	SN_058 959 020 453	04.2020	FRED easy Life
86	SN_058 959 020 538	04.2020	FRED easy Life
171	21 322 096	12.2021	Corpuls AED

172	Stf 11-41	22 320 208	02.2022	Corpuls AED
173	Stf 11-41	22 321 578	06.2022	Corpuls AED
174	Stf 11-41	22 321 880	06.2022	Corpuls AED
175	Stf 11-41	20 320 517	10.2022	Corpuls AED

● Übersicht zur Zweckverwirklichung

Verzeichnis zur Zweckverwirklichung incl. Förderanträge

2022

Nummer	2022	Operativ	Fördernd	Datum der Auszahlung	ausgezahlt		Antragsteller / Mittelpfänger	Zweck	Bemerkung
					Bildung und Erziehung	Rettung aus Lebensgefahr			
11-041 - 001 /	2022	3.134,64	3.134,64	28.02.2022		3.134,64	OPERATIV - SIF 11-41 1239 (0781)	Beschaffung Corpus AED (Halbautomat) GSM-Notruf Bundle 4, Hesto-Med Nord GmbH	
11-041 - 001 /	2022	3.134,64	3.134,64	28.06.2022		3.134,64	OPERATIV - SIF 11-41 1239 (0781)	Beschaffung Corpus AED (Halbautomat) GSM-Notruf Bundle 4, Hesto-Med Nord GmbH	
11-041 - 001 /	2022	3.134,64	3.134,64	28.06.2022		3.134,64	OPERATIV - SIF 11-41 1239 (0781)	Beschaffung Corpus AED (Halbautomat) GSM-Notruf Bundle 4, Hesto-Med Nord GmbH	
11-041 - 001 /	2022	3.134,64	3.134,64	24.10.2022		3.134,64	OPERATIV - SIF 11-41 1239 (0781)	Beschaffung Corpus AED (Halbautomat) GSM-Notruf Bundle 4, Hesto-Med Nord GmbH	
11-041 - 002 /	2022	349,86	349,86	12.04.2022		349,86	OPERATIV - SIF 11-41 1239 (0781)	Hesto-Med Nord GmbH Wartung 3 Schilder-AED's	
11-041 - 002 /	2022	485,52	485,52	05.05.2022		485,52	OPERATIV - SIF 11-41 1239 (0781)	Hesto-Med Nord GmbH Fred easy Defi-Elektroden vorkonnetiert für Erwachsene	
11-041 - 002 /	2022	485,52	485,52	10.05.2022		485,52	OPERATIV - SIF 11-41 1239 (0781)	Hesto-Med Nord GmbH Fred easy Defi-Elektroden Kind	
		<b>13.859,46</b>	<b>13.859,46</b>		<b>0,00</b>	<b>13.859,46</b>			
						<b>13.859,46</b>			

Stiftungsfonds 11-42 / Stiftung - Kinder- und Jugendhaus St. Josef

Es wurden im Berichtsjahr keine Fördermittel ausgekehrt.

Stiftungsfonds 11-44 / Wolfgang-Witschel-Stiftung

Es wurden 470,00 EUR für eine Fördermaßnahme ausgekehrt:

Verzeichnis zur Zweckverwirklichung incl. Förderanträge

2022

Nummer	2022	Operativ	Fördernd	ausgezahlt			Antragsteller / Mittelpfänger	Zweck	Bemerkung
				Bildung und Erziehung	Jugendhilfe	Sport			
11-044 - 001 /	2022	435,91	435,91			435,91	Turn- und Sportverein Bargteheide von 1868 e.V. (TSV Bargteheide) Mandant 0136	Anschaffung Trikotsatz für Handball-Inklusionsmannschaft SG Glinde/Reinbek und TSV Bargteheide	
		34,09	34,09			34,09	Turn- und Sportverein Bargteheide von 1868 e.V. (TSV Bargteheide) Mandant 0136	Nachbestellung Trikot für Handball-Inklusionsmannschaft SG Glinde/Reinbek und TSV Bargteheide	
		<b>470,00</b>	<b>470,00</b>	<b>0,00</b>	<b>0,00</b>	<b>470,00</b>			
						<b>470,00</b>			

Stiftungsfonds 11-45 / Karl Gladigau Hospiz-Stiftung

Es wurden 23.316,00 EUR für zwei Fördermaßnahmen ausgekehrt:

Verzeichnis zur Zweckverwirklichung

2022

Nummer	2022	Operativ oder Fördernd	ausgezahlt		Antragsteller / Mittelpfänger	Zweck	Bemerkung
			Wohlfahrt	Mildtätigkeit			
11-045 - 001 /	2022	19.000,00	Fördernd	19.000,00		Hospiz-Lebensweg gemeinnützige GmbH	Wohlfahrt: Tilgung von Darlehen und zum Ausgleich der Betriebskosten Hospiz-Lebensweg
11-045 - 002 /	2022	4.316,00	Fördernd	4.316,00		Hospiz-Lebensweg gemeinnützige GmbH	Antrag auf Förderung für eine Oberlicht Verschattung Hospiz-Lebensweg
		<b>23.316,00</b>	<b>0,00</b>	<b>23.316,00</b>	<b>0,00</b>		
						<b>23.316,00</b>	

## 8. Öffentlichkeitsarbeit

Neben dem Thema Digitalisierung spielt die Öffentlichkeitsarbeit eine sehr wichtige Rolle, um weitere Interessierte Ehrenamtliche, Spender und Stifter für die Arbeit der Bürger-Stiftung Stormarn zu begeistern.

Daher hat der Stiftungsvorstand beschlossen, das Thema Öffentlichkeitsarbeit weiter nach vorne zu treiben. Seit März 2022 hat die Stiftung einen komplett erneuerten Internetauftritt ([www.buergerstiftung-stormarn.de](http://www.buergerstiftung-stormarn.de)). Im Mittelpunkt der Homepage steht die Zielgruppe der Zeitspender, Stifter und monetären Spender. Der neue Auftritt hat in 2022 dafür gesorgt, dass sich viele Interessierte Menschen über die Homepage informieren bzw. direkt über das Kontaktformular weitere Informationen anfordern.



[News](#) [Über uns](#) [Regionales](#) [Projekte](#) [Mitmachen](#) [Kontakt](#)



### Moin,

wir sind die Bürger-Stiftung Stormarn, eine 2007 gegründete Gemeinschaft aus Stormarnerinnen und Stormarnern, die etwas in ihrer eigenen Region bewegen will. Unter unserem Dach versammeln sich verschiedene regionale Bürgerstiftungen, Stiftungsfonds und Projektgruppen. Wer sich bei uns engagiert, tut dies in der Regel ehrenamtlich – selbst auf Vorstandsebene. Neue Köpfe heißen wir jederzeit willkommen.

Wollen Sie etwas in Stormarn bewegen? Ganz gleich, ob Sie uns mit einer Spende oder Zustiftung



**Bürger-Stiftung Stormarn**

Ein weiterer Baustein ist die Ausweitung der Berichterstattung, um die Arbeit der Stiftung erlebbar zu machen und Möglichkeiten des stiftungsbezogenen Engagements in Stormarn aufzuzeigen. In 2022 sind vielfältige Beiträge erschienen, nachfolgend eine kleine Auswahl:



## 9. Sonstiges

Die Bürger-Stiftung Stormarn ist Mitglied im Bundesverband Deutscher Stiftungen. Sie hat für sich die Anwendung der vom Bundesverband empfohlenen „Grundsätze Guter Stiftungspraxis“ beschlossen. Das Bündnis Bürgerstiftungen im Bundesverband hat der Bürger-Stiftung Stormarn das Gütesiegel des Arbeitskreises (mit Gültigkeit bis zum 31.12.2023) verliehen.

Insbesondere im Bereich der Internetanwendung kooperiert die Bürger-Stiftung Stormarn eng mit der Bürger-Stiftung Ostholstein. Die Bürger-Stiftung Stormarn ist in diesem Zusammenhang der juristische Vertragspartner für die bestehende Anwendung, die dabei entstehenden Kosten werden von beiden Stiftungen gemeinsam getragen.

Mit der Stiftungen der Sparkasse Holstein gGmbH wurde ein Kooperationsvertrag abgeschlossen. Inhalt der Vereinbarung ist insbesondere der Betrieb eines Stiftungsbüros, die Wahrnehmung von Back-Office-Aufgaben sowie die Gestellung von Stiftungsreferenten.

Bad Oldesloe, \_\_\_\_\_.\_\_\_\_.2023

Ernst-Jürgen  
Gehrke  
Vorsitzender

Michael  
Ringelhann  
Stv. Vorsitzender

Ralph-André  
Klingel-Domdey  
Mitglied

Uwe  
Sommer  
Mitglied

Christa  
Zeuke  
Mitglied

# **Anlage 1**

---

## **Einnahmen-/Ausgabenrechnung 2022**

---



# Bürger-Stiftung Stormarn

## Anlage 1 zum Bericht über die Erfüllung des Stiftungszweckes

### Einnahmen-Überschuss-Rechnung

**2022**

2021

Inhalt	Betrag in EUR			
<b>Einnahmen aus laufender Tätigkeit</b>		<b>303.114,30</b>		<b>284.461,91</b>
• Erträge aus dem Kapitalstock	48.238,75			47.902,16
• Erträge aus der laufenden Liquiditätsvorhaltung	2.092,49			1.546,36
• Erträge aus gebildeten <b>Stiftungsfonds</b>	155.852,65			123.622,61
• Allgemeine Zuwendungen/Spenden	40.000,00			40.000,00
• Durchlfd. Zuwendungen/Spenden				
• Zweckgebundene Zuwendungen	6.040,00			5.710,00
• Spenden für gebildete <b>Stiftungsfonds</b>	44.619,11			62.733,73
• Sonstige Einnahme	0,00			0,00
• Sonstiges <b>Stiftungsfonds</b>	1.071,30			47,05
• Aktion "Wir sind Reinbek"	0,00			0,00
• Blumendorfer Begegnungen	5.200,00			2.900,00
<b>./. Ausgaben aus laufender Tätigkeit</b>		<b>256.020,88</b>		<b>161.620,88</b>
• Satzungsgem. Leistungen - Förderungen	13.000,00			7.500,00
• Satzungsgem. Operativ - Blumendorf	5.737,74			4.748,70
• Satzungsgem. Operativ - Wir sind Reinbek	0,00			0,00
• Satzungsgem. Operativ - OD kulturell stärken	10.000,00			10.000,00
• Satzungsgem. Operativ - Servicestelle	6.600,00			6.600,00
• Satzungsgem. Operativ - Lesepaten	1.346,37			579,75
• Satzungsgem. Operativ - Sonstiges	31.333,59			28.968,20
• Satzungsgem. Leistungen - <b>Stiftungsfonds</b>	114.470,24			59.454,67
• Personal	0,00			0,00
• Sachausgaben (Verwaltung / Gebühren)	13.278,77			12.788,42
• Sachausgaben (Öffentlichkeitsarbeit / Internet)	7.949,99			6.003,69
• Ausgaben - <b>Stiftungsfonds</b>	49.735,72			23.076,52
• sonstige Ausgaben	2.568,46			1.900,93
<b>= Einnahmen-/Ausgabenüberschuss aus laufender Tätigkeit</b>		<b>47.093,42</b>		<b>122.841,03</b>
Einnahmen aus Abgängen von Gegenständen (AV)		0,00		0,00
<b>./. Ausgaben für Investitionen (in das Sachanlage-AV)</b>		<b>0,00</b>		<b>0,00</b>
<b>./. Ausgaben für Grunderwerb - Stiftungsfondskapital</b>		<b>0,00</b>		<b>0,00</b>
<b>= Einnahmen-/Ausgabenüberschuss aus der Investitionstätigkeit</b>		<b>0,00</b>		<b>0,00</b>
<b>= Finanzierungsfreisetzung / Finanzierungsbedarf</b>			<b>47.093,42</b>	<b>122.841,03</b>

# Bürger-Stiftung Stormarn

Einnahmen-Überschuss-Rechnung		2022	2021
Inhalt	Betrag in EUR		
<b>Einnahmen im Finanzbereich</b> (incl. Kursgewinne/-verluste)		<b>152.173,97</b>	856.700,00
• Einnahmen aus Finanztransaktionen	0,00		0,00
• Zustiftungen zum Kapitalstock	10.000,00		0,00
• Zustiftungen in <b>Stiftungsfonds</b>	142.173,97		856.700,00
<b>./.</b> <b>Ausgaben im Finanzbereich</b> (incl. Kursgewinne/-verluste)		<b>0,00</b>	
• Ausgaben im Finanzbereich der "Dach-"Stiftung	0,00		0,00
• Ausgaben im Finanzbereich der <b>Stiftungsfonds</b>	0,00		0,00
<b>= Einnahmen-/Ausgabenüberschuss aus dem Finanzierungsbereich</b>		<b>152.173,97</b>	856.700,00
<b>= Erhöhung/Verminderung des Bestandes an Geldmitteln</b>			<b>199.267,39</b>
<b>Bestand der Geldmittel am Anfang der Periode</b>		<b>7.095.566,90</b>	6.116.025,87
• Depotkonto (Kapitalstock)	1.354.500,00		1.344.500,00
• Beteiligung	1.000,00		1.000,00
• Geldmarktkonto (Kapitalstock)	0,00		0,00
• Girokonto (Kapitalstock)	4.717,68		14.717,68
• Geldmarktkonto (Liquiditätsanteil)	88.979,33		100.964,10
• Girokonto (Liquiditätsanteil)	107.097,43		106.143,83
• Depotkonto (Liquidität)	144.341,29		114.341,29
• Konten/Depots für <b>Stiftungsfonds</b>	5.394.931,17		4.434.358,97
<b>= Bestand der Geldmittel am Ende der Periode</b>			<b>7.294.834,29</b>
<b>= Bestand der Geldmittel am Ende der Periode</b>			<b>7.294.834,29</b>
• davon Anlagevermögen (Kapitalstock)	<b>6.371.844,03</b>		<b>7.294.834,29</b>
▪ Depot / Vermögensverw. / Spk.-Briefe	1.354.500,00		1.354.500,00
▪ Beteiligung	1.000,00		1.000,00
▪ Geldmarktkonto (Kapitalstockanteil)	0,00		0,00
▪ Girokonto (Kapitalstockanteil)	14.717,68		4.717,68
▪ Anlagen für <b>Stiftungsfonds</b>	5.001.626,35		4.859.452,38
• davon Umlaufvermögen	<b>922.990,26</b>		<b>875.896,84</b>
▪ Geldmarktkonto	125.437,07		88.979,33
▪ Girokonten (Liquiditätsanteil)	80.396,01		107.097,43
▪ Depot / Vermögensverwaltung	144.341,29		144.341,29
▪ Konten/Depots für <b>Stiftungsfonds</b>	572.815,89		535.478,79
<u>Nachrichtlich:</u> <b>Offene Förderungen</b>	<b>24.100,00</b>		<b>24.100,00</b>
• Zusagen für das Wirtschaftsjahr (nicht abgeschlossen)	0,00		0,00
• Beschlossen/zugesagt für Folgejahr/e	24.100,00		24.100,00
<b>Stiftungskapital</b>	<b>7.006.631,29</b>		<b>6.854.457,32</b>
• Grundstockvermögen	100.000,00		100.000,00
• Zustiftungen für die "Dachstiftung"	1.269.217,68		1.259.217,68
• Zuführungen aus Ergebnis-/Gewinnrücklagen (DachSt)	1.000,00		1.000,00
• Ergebnisse aus Vermögensumschichtungen (DachSt)	0,00		0,00
<b>Stiftungskapital der Dachstiftung</b>	<b>1.370.217,68</b>		<b>1.360.217,68</b>
• Anlagen der <b>Stiftungsfonds</b> - Finanzvermögen	5.001.626,35		4.859.452,38
- Sachvermögen	634.787,26		634.787,26
- Gesamtvermögen	<b>5.636.413,61</b>		5.494.239,64
<u>Nachrichtlich:</u> • Ergebnisse aus Vermögensumschichtungen (StFonds)	0,00		0,00
<b>Stiftungskapital in den Stiftungsfonds</b>	<b>5.636.413,61</b>		<b>5.494.239,64</b>

# **Anlage 2**

---

## **Vermögensrechnung 2022**

---

# Bürger-Stiftung Stormarn

## Anlage 2 zum Bericht über die Erfüllung des Stiftungszweckes

### Vermögensrechnung

2022

Lfd. Nr.	Inhalt	Wertansatz am 01.01.2022	Veränderung	Wertansatz am 31.12.2022	Hinweis
<b>1</b>	<b>Sachanlagen / Anlagevermögen</b>	<b>507,99</b>	<b>-253,52</b>	<b>254,47</b>	
101	Faltzent Xtent mit Wand und Theke	1,00	0,00	1,00	
102	Böckmann Kofferanhänger	506,99	-253,52	253,47	nur Wertkorrektur
<b>1.5</b>	<b>Sachanlagen / Anlagevermögen (Stiftungsfonds)</b>	<b>200,00</b>	<b>-100,00</b>	<b>100,00</b>	
1.5-024	Sachvermögen Stiftungsfonds 024	200,00	-100,00		nur Wertkorrektur
			0,00	100,00	Zugang
<b>1.8</b>	<b>Sachanlagen / Anlagevermögen (Stiftungsfonds - Stiftungskapital)</b>	<b>634.787,26</b>	<b>0,00</b>	<b>634.787,26</b>	
1.8-033	Sachvermögen Stiftungsfonds 033 - Unbebautes Grundstück in Moltow (Ortsteil der Gemeinde Hohen Viecheln im Landkreis Nordwestmecklenburg) aus Erbschaft	0,00	0,00	0,00	Klärung läuft noch
1.8-034	Sachvermögen Stiftungsfonds 034 - Eigentumswohnung in Bad Oldesloe aus Zustiftung und Mittelanlage	49.654,13	0,00	49.654,13	
1.8-040	Historischer Buchbestand	5.133,13	0,00	5.133,13	
1.8-042	Sachvermögen Stiftungsfonds 042 - Mehrfamilienhaus in Winsen an der Luhe nebst Garagenanlage und Kfz-Stellplätzen aus Zustiftung	580.000,00	0,00	580.000,00	
	<b>Ertrag bei den Stiftungsfonds abgebildet</b>	<b>634.787,26</b>	<b>0,00</b>	<b>634.787,26</b>	

# Bürger-Stiftung Stormarn

## Anlage 2 zum Bericht über die Erfüllung des Stiftungszweckes

### Vermögensrechnung

2022

Lfd. Nr.	Inhalt	Wertansatz am 01.01.2022	Veränderung	Wertansatz am 31.12.2022	Hinweis	Marktwert	Saldo
<b>2</b>	<b>Finanzanlagen / Anlagevermögen (Kapitalstock)</b>			<b>1.360.217,68</b>		<b>1.361.386,85</b>	<b>-8.830,83</b>
201	Genussschein SK Holstein	100.000,00		100.000,00		100.000,00	0,00
202	Genussschein SK Holstein	100.000,00		100.000,00		100.000,00	0,00
203	Genussschein SK Holstein	100.000,00		100.000,00		100.000,00	0,00
204	Genussschein SK Holstein	100.000,00		100.000,00		100.000,00	0,00
205	Genussschein SK Holstein	100.000,00		100.000,00		100.000,00	0,00
206	Sparkassenbrief SK Holstein Nr. 01/2012	100.000,00		100.000,00		100.000,00	0,00
207	Vermögensverwaltung	75.000,00		75.000,00		72.007,57	-2.992,43
208	Sparkassenbrief SK Holstein Nr. 01/2017	25.000,00		25.000,00		25.000,00	0,00
209	Genussschein SK Holstein DE000A1H55A7	2.500,00		2.500,00		2.500,00	0,00
211	Genussschein SK Holstein DE000A0YKPD9	45.000,00		45.000,00		45.000,00	0,00
212-214	Genussschein SK Holstein DE000A0YKN98	75.000,00		75.000,00		75.000,00	0,00
215	Genussschein SK Holstein DE000A0YKPB3	23.000,00		23.000,00		23.000,00	0,00
216	Genussschein SK Holstein DE000A0YHWF6	39.000,00		39.000,00		39.000,00	0,00
221	Girokonto SK Holstein			4.717,68		14.717,68	
230	BAYERISCHE LANDESBANK NACHRANG IHS V.21(31) DE000BLB9PA0	20.000,00		20.000,00		14.161,60	-5.838,40
231	Sparkassenbrief SK Holstein Nr. 01/2013	100.000,00		100.000,00		100.000,00	0,00



# Bürger-Stiftung Stormarn

## Anlage 2 zum Bericht über die Erfüllung des Stiftungszweckes

### Vermögensrechnung

2022

Lfd. Nr.	Inhalt		Stiftungs- kapital bis	Kurs	Stück	Ertrag im Wirtschaftsjahr	Wertansatz am 01.01.2022	Veränderung	Wertansatz am 31.12.2022	Hinweis	Marktwert		Saldo
	Nr.	001									047	155.852,65	
2.5	<b>Finanzanlagen / Anlagevermögen (Stiftungsfonds)</b>					<b>Buchwert</b>			<b>5.001.626,35</b>			<b>4.640.753,94</b>	<b>-360.872,41</b>
	Stiftungsfonds	Nr.	001	047		155.852,65	4.859.452,38	142.173,97	5.001.626,35				
	darunter Anlage auf Konten, Sparkassenbriefen und Unternehmensanteilen												
	Giro- und Geldmarktkonten					50.385,96	158.211,99	-107.826,03	50.385,96			50.385,96	
	Sparkassenbrief -5 Jahre - 2015					0,00	0,00	0,00	0,00			0,00	
	GmbH-Beteiligung	SfF 11-03				2.500,00	2.500,00	0,00	2.500,00			2.500,00	
	GbR-Beteiligung	SfF 11-45				1.000.000,00	1.000.000,00	0,00	1.000.000,00			1.000.000,00	
	Darlehen an Vereine (SfF 11-18, 11-22, 11-39)					151.000,00	151.000,00	0,00	151.000,00			151.000,00	
	darunter Wertpapiere												
						<b>Buchwert</b>							
	DEKA-STIFTUNGEN BALANCE INHABER-ANTEILE CF			3.348,00	53,0800	186.643,57	186.643,57	0,00	186.643,57			177.711,84	-8.931,73
	FONDAK INHABER-ANTEILE A			135,00	175,4900	14.805,45	14.805,45	0,00	14.805,45			23.691,15	8.885,70
	WESTINVEST INTERSELECT INHABER-ANTEILE			685,00	48,0200	31.462,05	31.462,05	0,00	31.462,05			32.893,70	1.431,65
	BAYERISCHE LANDESBANK INH.-SCHV. V.17(22/32)				77,6000	73.000,00	73.000,00	0,00	73.000,00			56.648,00	-16.352,00
	BAYERISCHE LANDESBANK FLR-INH.SCHV. V.16(26)				91,7100	55.000,00	55.000,00	0,00	55.000,00			50.440,50	-4.559,50
	BAYERISCHE LANDESBANK NACHRANG IHS V.17(27)				84,8600	50.000,00	50.000,00	0,00	50.000,00			42.430,00	-7.570,00
	BAYERISCHE LANDESBANK INH.-SCHV. V.17(22/32)				78,4300	133.000,00	133.000,00	0,00	133.000,00			104.311,90	-28.688,10
	BAYERISCHE LANDESBANK INH.-SCHV. V.17(25/30)				81,5400	68.000,00	68.000,00	0,00	68.000,00			55.447,20	-12.552,80
	BAYERISCHE LANDESBANK NACHRANG IHS V.18(28)				82,0500	153.000,00	153.000,00	0,00	153.000,00			125.536,50	-27.463,50

# Bürger-Stiftung Stormarn

## Anlage 2 zum Bericht über die Erfüllung des Stiftungszweckes

### Vermögensrechnung

2022

Lfd. Nr.	Inhalt	Wertansatz am 01.01.2022	Veränderung	Wertansatz am 31.12.2022	Hinweis	
	BAYERISCHE LANDESBANK NACHRANG IHS V.21(31)	70,8080	100.000,00	100.000,00	70.808,00	-29.192,00
	DEKABANK DT.GIROZENTRALE NACHR.MTN-IHS V.15(25)	94,1400	100.000,00	100.000,00	94.140,00	-5.860,00
	DEKA-DIVIDENDENSTRATEGIE INHABER-ANTEILE CF(A)	253,9400	29.240,00	29.240,00	44.822,95	15.582,95
	LB.HESSEN-THÜRINGEN GZ NACHR.INH.-SCHV.EM. 13(23)	100,0500	34.000,00	34.000,00	34.017,00	17,00
	LB.HESSEN-THÜRINGEN GZ NACHR.INH.-SCHV.EM. 14(24)	96,4100	91.000,00	91.000,00	87.733,10	-3.266,90
	NORDDEUTSCHE LANDESBANK -GZ- FLR-IHS KOMBIANL.03/17 V17(27)	92,5400	26.000,00	26.000,00	24.060,40	-1.939,60
	NORDDEUTSCHE LANDESBANK -GZ- NACHR.INH.-SCHV.S1253 V.15(25)	95,5500	214.000,00	214.000,00	204.477,00	-9.523,00
	NORDDEUTSCHE LANDESBANK -GZ- NACHR.-MTN-IHS V.13(23)	99,4750	43.000,00	43.000,00	42.774,25	-225,75
	NORDDEUTSCHE LANDESBANK -GZ- FLR-INH.-SCHV.SER.1931V.15(30)	88,6100	75.000,00	75.000,00	66.457,50	-8.542,50
	NORDDEUTSCHE LANDESBANK -GZ- FLR-INH.-SCHV. V.16(26)	90,9700	70.000,00	70.000,00	63.679,00	-6.321,00
	NORDDEUTSCHE LANDESBANK -GZ- EO-IHS 22(26)	97,2500	250.000,00	0,00	243.125,00	-6.875,00
	NORDDEUTSCHE LANDESBANK -GZ- FLR-INH.-SCHV. V.17(27)	93,6100	50.000,00	50.000,00	46.805,00	-3.195,00
	NORDDEUTSCHE LANDESBANK -GZ- FLR-IHS KOMBIANL.01/17 V17(29)	90,7300	50.000,00	50.000,00	45.365,00	-4.635,00
	NORDDEUTSCHE LANDESBANK -GZ- FLR-IHS SER.1936 GELDMV.15(23)	98,5700	73.000,00	73.000,00	71.956,10	-1.043,90
	NORDDEUTSCHE LANDESBANK -GZ- FLR-INH.-SCHV.SER.1854V.15(30)	87,6400	30.000,00	30.000,00	26.292,00	-3.708,00
	NORDDEUTSCHE LANDESBANK -GZ- NACHR.INH.-SCHV.S2045 V.16(26)	96,9750	163.000,00	163.000,00	158.069,25	-4.930,75



# Bürger-Stiftung Stormarn

## Anlage 2 zum Bericht über die Erfüllung des Stiftungszweckes

### Vermögensrechnung

2022

Lfd. Nr.	Inhalt	Wertansatz am 01.01.2022	Veränderung	Wertansatz am 31.12.2022	Hinweis	509.878,79	-119.710,53
	NORDLUX PRO-BÜRGERSTIFTUNGSFDS NAMENS-ANTEILE O.N.	629.589,32	0,00	629.589,32		509.878,79	-119.710,53
	darunter Vermögensverwaltung						
	Anlage für Stiftungsfonds	1.005.000,00	0,00	1.005.000,00		933.296,85	-71.703,15
<b>3</b>	<b>Umlaufvermögen (incl. flüssige Mittel)</b>	<b>340.418,05</b>	<b>9.756,32</b>	<b>350.174,37</b>		<b>Marktwert</b>	<b>Saldo</b>
		Ertrag im Wirtschaftsjahr				<b>330.065,50</b>	<b>-20.108,87</b>
31	Girokonto SK Holstein	134.958.446	-21.811,56	78.154,63		78.154,63	
	Girokonto SK Holstein	134.503.376	1.962,26	2.241,38		2.241,38	
	Girokonto SK Holstein	179.109.004	0,00	0,00		0,00	
32	Geldmarktkonto SK Holstein	134.958.438	29.605,62	125.437,07		125.437,07	
	darunter Wertpapiere	Stück bzw. Zinssatz	Kurs	Buchwert			
331	LB.HESS.-THR.IS.-13/23 bis 06.11.2023	4,00%	100,0500	5.000,00		5.000,00	2,50
332	LB.Hessen-Thüringen GZ NachrangIHS 14/24 bis 19.11.2024	2,50%	96,4100	10.000,00		10.000,00	-359,00
333	NORDB NACHRANG 2015 DE000NLB1DD3	3,50%	95,5500	10.000,00		10.000,00	-445,00
334	BAYERISCHE LANDESBANK NACHRANG IHS V.21(31) bis 12.05.2021 bis 12.05.2031	1,82%	70,8080	30.000,00	beinhaltet auch die Rücklage	21.242,40	-8.757,60
336	NORDBL GZFLR-INH.-SCHV. V.16(26) DE000NLB2NT6 Zinszahlung jew. für 3 Monate Mindestzins 0,50 % p.a.; Maximalzins 1,75 % p.a.	0,50%	90,9700	15.000,00		13.645,50	-1.354,50

# Bürger-Stiftung Stormarn

## Anlage 2 zum Bericht über die Erfüllung des Stiftungszweckes

### Vermögensrechnung

2022

Lfd. Nr.	Inhalt	Wertansatz am 01.01.2022	Veränderung	Wertansatz am 31.12.2022	Hinweis
337	BAY.LDSBK. FLR-INH.SCHV. V.16(26) DE000BLB4RM2 Zinszahlung jew. für 3 Monate Mindestzins 0,40 % p.a. ; Maximalzins 1,60% p.a.	91,7100 15.000,00 60,75	0,00	15.000,00	
338	NORD/LB Kombianleihe 03/17 DE000NLB0ND4 NOMINAL 5.000 EUR Zinszahlung - bis 21.06.2018 ... 1,50% - danach 12- Monats-Euribor - Mindestzins 1,00 % - Maximalzins 3,25 %	92,5400 5.000,00 50,69	0,00	5.000,00	
340	BAY.LDSBK. FLR-INH.SCHV. V.17(22/32) DE000BLB4ZU8 Zinszahlung jew. für 12 Monate in 2022 und 2027 - - Ermittlen- Kündigungsrecht	77,6000 10.000,00 155,00	0,00	10.000,00	beinhaltet auch die Rücklage
341	BAY.LDSBK. NACHFRANG IHS 20(30) DE000BLB8295 Zinszahlung jew. für 12 Monate	75,0000 20.000,00 404,00	0,00	20.000,00	
342	<b>darunter Vermögensverwaltung</b> <b>Vermögensverwaltung</b>	<b>Anteile</b> 96,0101 25.000,00 -658,71 <b>Buchwert</b> 24.341,29	<b>0,00</b>	<b>24.341,29</b>	

# Bürger-Stiftung Stormarn

## Anlage 2 zum Bericht über die Erfüllung des Stiftungszweckes

### Vermögensrechnung

2022

Lfd. Nr.	Inhalt	Wertansatz am 01.01.2022	Veränderung	Wertansatz am 31.12.2022	Hinweis	Marktwert	Saldo
<b>3.1</b>	<b>Umlaufvermögen (Stiftungsfonds)</b>						
	Stiftungsfonds Nr. 001 bis 047	535.478,79	37.337,10	572.815,89	(incl. Rücklage)	572.815,89	0,00
	darunter Anlage auf Konten	<b>Buchwert</b>					
	Giro- und Geldmarktkonten	572.815,89				572.815,89	
	darunter Wertpapiere	Stück bzw. Buchwert	Kurs	<b>Buchwert</b>			
	<b>Summe (Sachvermögen)</b>	<b>635.495,25</b>	<b>-353,52</b>	<b>635.141,73</b>			
	<b>Summe (Geldvermögen)</b>	<b>7.095.566,90</b>	<b>199.267,39</b>	<b>7.294.834,29</b>			
	<b>Summe (Gesamtvermögen)</b>	<b>7.731.062,15</b>	<b>198.913,87</b>	<b>7.929.976,02</b>		<b>6.905.022,18</b>	<b>-389.812,11</b>
<b>4</b>	<b>Verbindlichkeiten</b>	<b>24.100,00</b>	<b>0,00</b>	<b>24.100,00</b>			
41	Verbindlichkeiten aus der allgemeinen Geschäftstätigkeit	0,00	0,00	0,00			
42	Verbindlichkeiten aus zugesagte Förderungen	24.100,00	0,00	24.100,00			

# Bürger-Stiftung Stormarn

## Anlage 2 zum Bericht über die Erfüllung des Stiftungszweckes

### Vermögensrechnung

2022

Lfd. Nr.	Inhalt	Wertansatz am 01.01.2022	Veränderung	Wertansatz am 31.12.2022	Hinweis
<b>5</b>	<b>Rücklagen gemäß § 62 AO</b>	<b>476.972,27</b>	<b>34.772,90</b>	<b>511.745,17</b>	
51.1	Rücklage nach § 62 Abs. 1 Nr. 1 AO Blumendorf	10.000,00	-2.500,00		
			0,00	7.500,00	
51.2	Rücklage nach § 62 Abs. 1 Nr. 1 AO Wir sind Reinbek	0,00	0,00		
			0,00	0,00	
51.3	Rücklage nach § 62 Abs. 1 Nr. 1 AO Lesepaten	15.000,00	-1.346,37		
			1.346,37	15.000,00	
51.4	Rücklage nach § 62 Abs. 1 Nr. 1 AO Fördermittel in Stormarn	25.000,00	0,00		
			0,00	25.000,00	
51.5	Rücklage nach § 62 Abs. 1 Nr. 1 AO Bildung in Stormarn	20.000,00	-1.471,37		
			1.471,37	20.000,00	
51.6	Rücklage nach § 62 Abs. 1 Nr. 1 AO Kunst und Kultur in Stormarn	20.000,00	-2.500,00		
			0,00	17.500,00	
51.7	Rücklage nach § 62 Abs. 1 Nr. 1 AO Jugendprojekte in Stormarn	20.000,00	-5.000,00		
			0,00	15.000,00	
51.8	Rücklage nach § 62 Abs. 1 Nr. 1 AO EH in Stormarn	20.000,00	0,00		
			0,00	20.000,00	
51.9	Rücklage nach § 62 Abs. 1 Nr. 1 AO OD kulturell stärken	20.000,00	-10.000,00		
			10.000,00	20.000,00	
52.1	Freie Rücklage nach § 62 Abs. 1 Nr. 3 AO Dachstiftung	133.667,38	0,00		
			19.000,00	152.667,38	
52.1	Freie Rücklage nach § 62 Abs. 1 Nr. 3 AO Dachstiftung für StFonds	55.000,00	0,00		
			0,00	55.000,00	
52.2	Freie Rücklage nach § 62 Abs. 1 Nr. 3 AO Stiftungsfonds	82.037,49	0,00		
			13.835,48	95.872,97	
53.25	Rücklage nach § 62 Abs. 1 Nr. 1 AO StF 11-25	2.002,18	0,00		
			0,00	2.002,18	keine Zuführung keine Auflösung
53.34	Rücklage nach § 62 Abs. 1 Nr. 1 AO StF 11-34	15.000,00	-3.202,58		
			5.000,00	16.797,42	
53.41	Rücklage nach § 62 Abs. 1 Nr. 1 AO StF 11-41	39.265,22	0,00		
			10.140,00	49.405,22	
<b>Gesamtsumme (Geldvermögen)</b>		<b>7.071.466,90</b>	<b>199.267,39</b>	<b>7.270.734,29</b>	

# Bürger-Stiftung Stormarn

## Anlage 2 zum Bericht über die Erfüllung des Stiftungszweckes

### Vermögensrechnung

2022

Lfd. Nr.	Inhalt		Wertansatz am 01.01.2022	Veränderung (Zustiftungen)	Wertansatz am 31.12.2022	davon auf Geldmarktkonto
	Finanzanlagen / Anlagevermögen (Stiftungsfonds)	Eintrag im Wirtschaftsjahr (incl. Wohnungen)				
2			4.859.452,38	142.173,97	5.001.626,35	50.385,96
001	Stiftung Elternverein Kindergarten Bargteheide	1.116,63	0,00	0,00	50.000,00	9,18
003	Stiftung Natur und Umwelt in Stormarn	122,37	0,00	0,00	7.500,00	250,00
004	Stiftung Tafelarbeit in Stormarn	122,37	0,00	0,00	5.000,00	250,00
005	Stiftung Reinfeld und Umgebung	154,88	0,00	0,00	6.500,00	250,00
006	Stiftung Bad Oldesloe und Umgebung	309,75	0,00	0,00	12.500,00	0,00
007	Stiftung Bargteheide und Umgebung	252,01	0,00	0,00	10.000,00	0,00
008	Stiftung Ahrensburg	143,75	0,00	0,00	5.500,00	0,00
009	Schloss Ahrensburg	122,38	0,00	0,00	5.000,00	250,00
010	Bürgerstiftung Trittau	158,25	1.065,00	0,00	6.580,00	80,00
013	Stiftung Glinde	143,75	0,00	0,00	5.500,00	0,00
015	Stiftung Reinbek	223,38	0,00	0,00	9.000,00	250,00
018	Stiftung THC Ahrensburg	2.502,28	0,00	0,00	68.450,00	50,00
019	Marianne Dräger Stiftung	875,00	1.000,00	0,00	100.000,00	0,00
020	Dorothea Stiftung	875,00	0,00	0,00	100.000,00	0,00
021	Stiftung Jugendarbeit Stormarn	821,60	30,00	0,00	42.106,30	530,27
022	Stiftung WSV Tangstedt	1.654,44	50,00	0,00	67.295,00	1.945,00
023	Erfahrung trifft Jugend in Reinfeld	692,50	0,00	0,00	65.037,21	142,06
024	Bürgerstiftung Oststeinbek	2.581,92	1.330,00	0,00	199.332,50	1.732,50
025	Großhansdorf Stiftung	3.041,20	250,00	0,00	145.550,00	49,00

# Bürger-Stiftung Stormarn

## Anlage 2 zum Bericht über die Erfüllung des Stiftungszweckes

### Vermögensrechnung

2022

Lfd. Nr.	Inhalt				Wertansatz am 01.01.2022	Veränderung (Zustiftungen)	Wertansatz am 31.12.2022	davon auf Geldmarktkonto
	Finanzanlagen / Anlagevermögen (Stiftungsfonds)	Ertrag im Wirtschaftsjahr (incl. Wohnungen)	Allgemeine Spenden	Zweckgeb. Spenden				
2					<b>4.859.452,38</b>	<b>142.173,97</b>	<b>5.001.626,35</b>	<b>50.385,96</b>
026	Stiftung Bürger für Ammersbek	341,46	782,11	0,00	10.311,11	0,00	10.311,11	11,11
027	Heik-Stiftung	3.628,61	0,00	0,00	178.453,53	0,00	178.453,53	838,51
028	Stiftung Donati Schloss Reinbek	13.006,32	510,00	600,00	977.000,00	0,00	977.000,00	89,78
029	Stiftung Beruf und Familie Stormarn	602,20	0,00	0,00	32.000,00	0,00	32.000,00	0,00
030	VfL-Stiftung (des VfL Oldesloe von 1862 e.V.)	736,25	0,00	0,00	30.533,00	0,00	30.533,00	33,00
031	Bürgerstiftung Barsbüttel	395,28	2.650,00	6.600,00	17.910,00	0,00	17.910,00	10,00
032	Hans-Jürgen und Adolf Voss-Stiftung	3.072,18	0,00	0,00	187.462,05	0,00	187.462,05	0,00
033	Eheleute Schmöger-Stiftung Norderstedt	14.979,34	100,00	800,00	965.000,00	0,00	965.000,00	32,72
034	UJOTKA-Behindertensport-Stiftung	2.431,96	100,00	800,00	30.345,87	0,00	30.345,87	45,87
035	Handball-Stiftung Bargteheide	430,84	50,00	0,00	33.819,27	5.050,00	38.869,27	369,27
036	Eheleute-Krauss- Stiftung	1.512,75	0,00	0,00	90.137,65	0,00	90.137,65	0,00
037	Bildungsstiftung Gymnasium Eckhorst	56,74	2.852,00	0,00	8.800,00	200,00	9.000,00	200,00
038	Bürgerstiftung Tangstedt	698,06	3.050,00	3.500,00	33.400,00	0,00	33.400,00	0,00
039	ARNOLD-MÄHLMANN-Stiftung	4.750,00	300,00	0,00	100.000,00	0,00	100.000,00	0,00
040	Trittauer Stfg Geschichtskultur	1.056,00	0,00	0,00	76.615,85	0,00	76.615,85	154,65
041	Brigitte-Voß-Stiftung	58.058,20	3.050,00	0,00	1.000,00	0,00	1.000,00	0,00
042	Stiftung - Kinder- und Jugendhaus St. Josef	1.183,00	0,00	0,00	65.813,04	0,00	65.813,04	813,04
044	Wolfgang Witschel-Stiftung	0,00	0,00	0,00	100.000,00	100.000,00	200.000,00	32.000,00
045	Karl Gladigau Hospiz-Stiftung	33.000,00	7.500,00	0,00	1.010.000,00	0,00	1.010.000,00	0,00
047	Eheleute Harders-Stiftung	0,00	1.000,00	0,00	0,00	30.000,00	30.000,00	10.000,00
	<b>Gesamteinnahmen:</b>	<b>155.852,65</b>	<b>25.669,11</b>	<b>18.950,00</b>	<b>1.071,30</b>			
		<b>201.543,06</b>	<b>44.619,11</b>					

# Bürger-Stiftung Stormarn

## Anlage 2 zum Bericht über die Erfüllung des Stiftungszweckes

### Vermögensrechnung

2022

Lfd. Nr.	Umlaufvermögen (Stiftungsfonds)	Inhalt				Wertansatz am 01.01.2022	Veränderung (Zustiftungen)	Wertansatz am 31.12.2022	davon auf Geldmarktkonto
		Zweckverwirklichung	Gebühren etc.	Ausgaben für OA	Sonstige Ausgaben				
001	Stiftung Elternverein Kindergarten Bargtheide	1.000,00	0,00	0,00	0,00	2.521,37	116,63	2.638,00	
003	Stiftung Natur und Umwelt in Stormarn	0,00	0,00	0,00	0,00	789,43	122,37	911,80	
004	Stiftung Tafelarbeit in Stormarn	0,00	0,00	0,00	0,00	554,13	122,37	676,50	
005	Stiftung Reinfeld und Umgebung	0,00	0,00	0,00	0,00	522,02	154,88	676,90	
006	Stiftung Bad Oldesloe und Umgebung	0,00	0,00	0,00	0,00	1.038,95	309,75	1.348,70	
007	Stiftung Bargtheide und Umgebung	0,00	0,00	0,00	0,00	834,52	252,01	1.086,53	
008	Stiftung Ahrensburg	0,00	0,00	0,00	0,00	495,56	143,75	639,31	
009	Schloss Ahrensburg	0,00	0,00	0,00	0,00	448,89	122,38	571,27	
010	Bürgerstiftung Trittau	1.074,41	0,00	0,00	34,54	6.640,22	2.864,30	9.504,52	
013	Stiftung Glinde	0,00	0,00	0,00	0,00	500,56	143,75	644,31	
015	Stiftung Reinbek	0,00	0,00	0,00	0,00	779,05	223,38	1.002,43	
018	Stiftung THC Ahrensburg	2.250,00	0,00	0,00	0,00	3.964,83	252,28	4.217,11	
019	Marianne Dräger Stiftung	2.800,00	0,00	0,00	0,00	5.444,91	-925,00	4.519,91	
020	Dorothea Stiftung	0,00	0,00	0,00	0,00	5.356,65	875,00	6.231,65	
021	Stiftung Jugendarbeit Stormarn	0,00	0,00	0,00	400,00	4.058,54	451,60	4.510,14	
022	Stiftung WSV Tangstedt	1.550,00	0,00	0,00	0,00	1.963,87	154,44	2.118,31	
023	Erfahrung trifft Jugend in Reinfeld	2.200,44	0,00	0,00	0,00	12.482,43	-1.507,94	10.974,49	
024	Bürgerstiftung Oststeinbek	4.866,71	0,00	0,00	848,00	49.293,67	-1.402,79	47.890,88	
025	Großhansdorf Stiftung	5.531,98	0,00	0,00	0,00	44.074,16	1.259,22	45.333,38	

# Bürger-Stiftung Stormarn

## Anlage 2 zum Bericht über die Erfüllung des Stiftungszweckes

### Vermögensrechnung

2022

Lfd. Nr.	Umlaufvermögen (Stiftungsfonds)	Inhalt				Wertansatz am 01.01.2022	Veränderung (Zustiftungen)	Wertansatz am 31.12.2022	davon auf Geldmarktkonto
		Zweckverwirklichung	Gebühren etc.	Ausgaben für OA	Sonstige Ausgaben				
3					535.478,79	37.337,10	572.815,89		
026	Stiftung Bürger für Ammersbek	0,00	0,00	0,00	9.575,60	1.123,57	10.699,17		
027	Heik-Stiftung	7.030,00	0,00	0,00	31.282,09	-3.401,39	27.880,70		
028	Stiftung Donati Schloss Reinbek	3.624,47	0,00	0,00	57.601,08	10.491,85	68.092,93		
029	Stiftung Beruf und Familie Stormarn	0,00	0,00	0,00	2.273,50	602,20	2.875,70		
030	VfL-Stiftung (des VfL Oldesloe von 1862 e.V.)	0,00	0,00	0,00	5.975,94	736,25	6.712,19		
031	Bürgerstiftung Barsbüttel	8.999,32	0,00	0,00	9.433,45	1.717,26	11.150,71		
032	Hans-Jürgen und Adolf Voss-Stiftung	4.155,50	0,00	0,00	15.935,41	-2.109,27	13.826,14		
033	Eheleute Schmöger-Stiftung Norderstedt	22.605,77	0,00	0,00	65.506,21	-6.777,04	58.729,17		
034	UJOTKA-Behindertensport-Stiftung	1.298,00	0,00	0,00	23.335,82	-1.168,62	22.167,20		
035	Handball-Stiftung Bargteheide	0,00	0,00	0,00	2.546,04	480,84	3.026,88		
036	Eheleute-Krauss- Stiftung	300,00	0,00	0,00	18.411,67	1.212,75	19.624,42		
037	Bildungsstiftung Gymnasium Eckhorst	0,00	0,00	0,00	17.260,92	2.908,74	20.169,66		
038	Bürgerstiftung Tangstedt	3.538,18	0,00	238,00	8.999,66	3.471,88	12.471,54		
039	ARNOLD-MÄHLMANN-Stiftung	3.000,00	0,00	0,00	8.416,24	2.050,00	10.466,24		
040	Trittauer Stfg Geschichtskultur	0,00	0,00	0,00	9.341,95	1.056,00	10.397,95		
041	Brigitte-Voß-Stiftung	13.859,46	0,00	0,00	72.579,08	3.312,70	75.891,78		
042	Stiftung - Kinder- und Jugendhaus St. Josef	0,00	0,00	0,00	3.154,44	1.183,00	4.337,44		
044	Wolfgang Witschel-Stiftung	470,00	0,00	0,00	17.766,09	-470,00	17.296,09		
045	Karl Gladigau Hospiz-Stiftung	23.316,00	0,00	0,00	14.319,84	17.184,00	31.503,84		
047	Eheleute Harders-Stiftung	1.000,00	0,00	0,00	0,00	0,00	0,00		
	<b>Gesamtausgaben:</b>	<b>114.470,24</b>	<b>0,00</b>	<b>238,00</b>	<b>49.497,72</b>				
		<b>164.205,96</b>							

Hinweis 1: In den Ausgaben sind z.T. Fördermittel enthalten (bei nicht "passenden Zwecken") und Ausgaben der Wohnungsverwaltung enthalten.  
Hinweis 2: Es gab im Berichtsjahr keine investiven Ausgaben.



# Bürger-Stiftung Stormarn

## Anlage 2 zum Bericht über die Erfüllung des Stiftungszweckes

### Vermögensrechnung

2022

Lfd. Nr.	Inhalt		Wertansatz am 01.01.2022	Veränderung (Zustiftungen)	Wertansatz am 31.12.2022	davon auf Geldmarktkonto
	Rücklage nach § 62 Abs. 1 Nr. 1 AO 01.01.2022	Freie Rücklage nach § 62 Abs. 1 Nr. 3 AO 01.01.2022				
<b>3</b>	<b>Umlaufvermögen (Stiftungsfonds) - Änderung in den Rücklagen - Übersicht</b>		<b>138.304,89</b>	<b>25.772,90</b>	<b>164.077,79</b>	
001	Stiftung Elternverein Kindergarten Bargteheide	1.740,35	1.852,01	111,66	1.852,01	WAHR
003	Stiftung Natur und Umwelt in Stormarn	469,71	481,95	12,24	481,95	WAHR
004	Stiftung Tafelarbeit in Stormarn	207,41	219,65	12,24	219,65	WAHR
005	Stiftung Reinfeld und Umgebung	266,20	281,69	15,49	281,69	WAHR
006	Stiftung Bad Oldesloe und Umgebung	523,51	554,49	30,98	554,49	WAHR
007	Stiftung Bargteheide und Umgebung	420,76	445,96	25,20	445,96	WAHR
008	Stiftung Ahrensburg	233,73	248,11	14,38	248,11	WAHR
009	Schloss Ahrensburg	207,12	219,36	12,24	219,36	WAHR
010	Bürgerstiftung Trittau	252,24	268,07	15,83	268,07	WAHR
013	Stiftung Glinde	233,73	248,11	14,38	248,11	WAHR
015	Stiftung Reinbek	376,70	399,04	22,34	399,04	WAHR
018	Stiftung THC Ahrensburg	2.930,64	3.180,87	250,23	3.180,87	WAHR
019	Marianne Dräger Stiftung	1.908,59	1.996,09	87,50	1.996,09	WAHR
020	Dorothea Stiftung	1.908,29	1.995,79	87,50	1.995,79	WAHR
021	Stiftung Jugendarbeit Stormarn	1.074,76	1.156,92	82,16	1.156,92	WAHR
022	Stiftung WSV Tangstedt	1.464,04	1.629,48	165,44	1.629,48	WAHR
023	Erfahrung trifft Jugend in Reinfeld	2.102,43	2.171,68	69,25	2.171,68	WAHR
024	Bürgerstiftung Oststeinbek	4.542,50	4.800,69	258,19	4.800,69	WAHR
025	Großhansdorf Stiftung	3.874,80	4.178,92	304,12	6.181,10	WAHR
		2.002,18	2.002,18			

# Bürger-Stiftung Stormarn

## Anlage 2 zum Bericht über die Erfüllung des Stiftungszweckes

### Vermögensrechnung

2022

Lfd. Nr.	Inhalt	Rücklage nach § 62 Abs. 1 Nr. 1 AO		Wertansatz am 01.01.2022	Veränderung (Zustiftungen)	Wertansatz am 31.12.2022	davon auf Geldmarktkonto
		01.01.2022	31.12.2022				
<b>3</b>	<b>Umlaufvermögen (Stiftungsfonds) - Änderung in den Rücklagen - Übersicht</b>			<b>138.304,89</b>	<b>25.772,90</b>	<b>164.077,79</b>	
		Freie Rücklage nach § 62 Abs. 1 Nr. 3 AO	31.12.2022				
026	Stiftung Bürger für Ammersbek	330,89	365,04	330,89	34,15	365,04	WAHR
027	Heik-Stiftung	9.813,74	10.176,60	9.813,74	362,86	10.176,60	WAHR
028	Stiftung Donati Schloss Reinbek	3.431,61	4.732,24	3.431,61	1.300,63	4.732,24	WAHR
029	Stiftung Beruf und Familie Stormarn	407,94	468,16	407,94	60,22	468,16	WAHR
030	VfL-Stiftung (des VfL Oldesloe von 1862 e.V.)	542,30	615,93	542,30	73,63	615,93	WAHR
031	Bürgerstiftung Barsbüttel	420,81	460,34	420,81	39,53	460,34	WAHR
032	Hans-Jürgen und Adolf Voss-Stiftung	2.296,27	2.603,49	2.296,27	307,22	2.603,49	WAHR
033	Eheleute Schmöger-Stiftung Norderstedt	8.224,55	9.722,48	8.224,55	1.497,93	9.722,48	WAHR
034	UJOTKA-Behindertensport-Stiftung	2.667,97	2.911,17	17.667,97	2.040,62	19.708,59	WAHR
			15.000,00				
035	Handball-Stiftung Bargteheide	244,15	287,23	244,15	43,08	287,23	WAHR
036	Eheleute-Krauss- Stiftung	610,73	762,01	610,73	151,28	762,01	WAHR
037	Bildungsstiftung Gymnasium Eckhorst	43,17	48,84	43,17	5,67	48,84	WAHR
038	Bürgerstiftung Tangstedt	483,80	553,61	483,80	69,81	553,61	WAHR
039	ARNOLD-MÄHLMANN-Stiftung	1.999,30	2.474,30	1.999,30	475,00	2.474,30	WAHR
040	Trittauer Stfg Geschichtskultur	8.395,65	8.501,25	8.395,65	105,60	8.501,25	WAHR

# Bürger-Stiftung Stormarn

## Anlage 2 zum Bericht über die Erfüllung des Stiftungszweckes

### Vermögensrechnung

2022

Lfd. Nr.	Inhalt	Wertansatz am 01.01.2022		Veränderung (Zustiftungen)	Wertansatz am 31.12.2022	davon auf Geldmarktkonto
		01.01.2022	31.12.2022			
<b>3</b>	<b>Umlaufvermögen (Stiftungsfonds) - Änderung in den Rücklagen - Übersicht</b>					
		Rücklage nach § 62 Abs. 1 Nr. 1 AO 01.01.2022	31.12.2022			
041	Brigitte-Voß-Stiftung	39.265,22	49.405,22			
042	Stiftung - Kinder- und Jugendhaus St. Josef					
044	Wolfgang Witschel-Stiftung					
045	Karl Gladigau Hospiz-Stiftung					
047	Eheleute Harders-Stiftung					
				14.196,00	67.011,47	WAHR
				118,30	3.205,15	WAHR
				0,00	0,00	WAHR
				3.300,00	4.050,00	WAHR
				0,00	0,00	WAHR
		Rücklage nach § 62 Abs. 1 Nr. 3 AO 01.01.2022	31.12.2022			
		13.550,25	17.606,25			
		3.086,85	3.205,15			
		0,00	0,00			
		750,00	4.050,00			
		Rücklage nach § 62 Abs. 1 Nr. 3 AO 01.01.2022	31.12.2022			
		82.037,49	95.872,97			
		56.267,40	68.204,82			
		11.937,42				
					138.304,89	WAHR
						164.077,79

# Bürger-Stiftung Stormarn

## Anlage 2 zum Bericht über die Erfüllung des Stiftungszweckes

### Vermögensrechnung

2022

	Inhalt		Wertansatz am 01.01.2022	Veränderung	Wertansatz am 31.12.2022	Hinweis
<b>001</b>	<b>Stiftungsfonds</b>					
	<b>Stiftung Elternverein Kindergarten Bargtheide</b>					
<b>2</b>	<b>Finanzanlagen / Anlagevermögen</b>		<b>Konto-Nr.</b>			
2.01	DEKA-STIFTUNGEN BALANCE (DE0005896864)	178 Stück	1,00	700.501.372	142,40	10.090,82
2.02	NORDBL NACHR. 01 13/23 DE000NLB2HC4	5.000,00	4,75%	700.501.372	237,50	5.000,00
2.03	LB Hessen-Thüringen GZ NachranglHS 14/24 DE000HLB1KN5	5.000,00	2,50%	700.501.372	125,00	5.000,00
2.04	NORDBL GELDM.FRN 19/15 DE000NLB2K99	2.500,00	1,00%	700.501.372	25,49	2.500,00
	Zinszahlung jew. für 3 Monate Mindestzins 1,00 % p.a.; Maximalzins 3,75 % p.a.					
2.05	NORDBL GELDM.FRN 20/15 DE000NLB8F25	2.500,00	0,75%	700.501.372	19,01	2.500,00
	Zinszahlung jew. für 3 Monate Mindestzins 0,75 % p.a.; Maximalzins 1,75 % p.a.					

# Bürger-Stiftung Stormarn

## Anlage 2 zum Bericht über die Erfüllung des Stiftungszweckes

### Vermögensrechnung

2022

	Inhalt	Wertansatz am 01.01.2022	Veränderung	Wertansatz am 31.12.2022	Hinweis
<b>001</b>	<b>Stiftungsfonds</b>				
	<b>Stiftung Elternverein Kindergarten Bargtheide</b>				
2.06	BAY.LDSBK.JS. 17/30 1,35% Festzins-Anleihe 2017-2030 DE000BLB4XL2	900,00	0,00	900,00	
		28.03.2017 bis 28.03.2030	1,35%	700.501.372	12,15
2.07	Helaba Nachranganleihe 11/2013 DE000HLB02N4	5.000,00	0,00	5.000,00	
		06.11.2013 bis 06.11.2023	4,00%	700.501.372	200,00
2.09	DekaBank nachrangige (Tier2) IHS von 2015 (2025) DE000DK0D8S9	5.000,00	0,00	5.000,00	
		Erwerb 23.10.2015 Laufzeit bis 27.10.2025	3,50%	700.501.372	175,00
2.10	NORD/LB Nachranganleihe 2016 DE000NLB8K69	5.000,00	0,00	5.000,00	
		30.03.2016 bis 30.03.2026	3,50%	700.501.372	175,00
2.13	NORDLB GZFLR-INH.-SCHV. V.16(26) DE000NLB2NT6	1.000,00	0,00	1.000,00	
	Zinszahlung jew. für 3 Monate Mindestzins 0,50 % p.a. ; Maximalzins 1,75 % p.a.	02.11.2016 bis 02.11.2026	0,50%	700.501.372	5,08
2.14	Vermögensverwaltung	8.000,00	0,00	8.000,00	
2.91	<b>GELDANLAGE</b>	0,00	0,00	0,00	
2.99	Geldmarktkonto	SK Holstein	0,00	9,18	
		134.974.856			
<b>Ertrag aus Kapitalanlagen</b>		<b>1.116,63</b>		<b>1.116,63</b>	

# Bürger-Stiftung Stormarn

## Anlage 2 zum Bericht über die Erfüllung des Stiftungszweckes

### Vermögensrechnung

2022

	Inhalt	Wertansatz am 01.01.2022	Veränderung	Wertansatz am 31.12.2022	Hinweis
001	Stiftungsfonds Stiftung Elternverein Kindergarten Bargteheide				
3	Umlaufvermögen (incl. flüssige Mittel)	2.521,37	116,63	2.638,00	
	<i>Konto-Nr.</i>				
31	Geldmarktkonto SK Holstein	1.740,35	111,66	1.852,01	
	<b>RÜCKLAGE</b>				
33	Geldmarktkonto SK Holstein	781,02	4,97	785,99	
<b>Summe Geldvermögen</b>		<b>52.521,37</b>	<b>116,63</b>	<b>52.638,00</b>	
		<b>Ausgaben incl. Mittelverwendung</b>		<b>1.000,00</b>	

# Bürger-Stiftung Stormarn

## Anlage 2 zum Bericht über die Erfüllung des Stiftungszweckes

### Vermögensrechnung

2022

	Inhalt		Wertansatz am 01.01.2022	Veränderung	Wertansatz am 31.12.2022	Hinweis
<b>003</b>	<b>Stiftungsfonds</b>					
	<b>Stiftung Natur und Umwelt in Stormarn</b>					
<b>2</b>	<b>Finanzanlagen / Anlagevermögen</b>		<b>7.500,00</b>	<b>0,00</b>	<b>7.500,00</b>	
	<i>Konto-Nr.</i>					
2.01	DekaBank nachrangige (Tier2) IHS von 2015 (2025) DE000DK0D8S9	2.500,00 Erwerb 23.10.2015 Laufzeit bis 27.10.2025 3,50%	2.500,00	0,00	2.500,00	
			87,50			
2.02	GmbH-Anteil an der BKB Forstbetriebsgesellschaft Grabau mbH	2.500,00 10,00%	2.500,00	0,00	2.500,00	
2.03	BLB 1,55 % Festzins-Anleihe 2017-2032 DE000BLB4V08	2.250,00 Erwerb 08.03.2017 Laufzeit bis 08.03.2032 1,55%	2.250,00	0,00	2.250,00	
			34,87			
2.91	<b>GELDANLAGE</b>		<b>0,00</b>	<b>0,00</b>	<b>0,00</b>	
2.99	Geldmarktkonto	SK Holstein	250,00	0,00	250,00	
			134.974.237			
<b>Ertrag aus Kapitalanlagen</b>			<b>122,37</b>		<b>122,37</b>	
<b>3</b>	<b>Umlaufvermögen (incl. flüssige Mittel)</b>		<b>789,43</b>	<b>122,37</b>	<b>911,80</b>	
	<i>Konto-Nr.</i>					
31	Geldmarktkonto	SK Holstein	469,71	12,24	481,95	
		<b>RÜCKLAGE</b>				
33	Geldmarktkonto	SK Holstein	319,72	110,13	429,85	
			134.974.237			
<b>Summe Geldvermögen</b>			<b>8.289,43</b>	<b>122,37</b>	<b>8.411,80</b>	
<b>Ausgaben incl. Mittelverwendung</b>					<b>0,00</b>	

# Bürger-Stiftung Stormarn

## Anlage 2 zum Bericht über die Erfüllung des Stiftungszweckes

### Vermögensrechnung

2022

	Inhalt	Wertansatz am 01.01.2022	Veränderung	Wertansatz am 31.12.2022	Hinweis
<b>004</b>	<b>Stiftungsfonds Stiftung Tafelarbeit in Stormarn</b>				
<b>2</b>	<b>Finanzanlagen / Anlagevermögen</b>	<b>5.000,00</b>	<b>0,00</b>	<b>5.000,00</b>	
2.01	DekaBank nachrangige (Tier2) IHS von 2015 (2025) DE000DK0D8S9	2.500,00	0,00	2.500,00	
	Erwerb 23.10.2015 Laufzeit bis 27.10.2025	3,50%	87,50		
2.02	BLB 1,55 % Festzins-Anleihe 2017-2032 DE000BLB4V08	2.250,00	0,00	2.250,00	
	Erwerb 08.03.2017 Laufzeit bis 08.03.2032	1,55%	34,87		
2.91	<b>GELDANLAGE</b>	<b>0,00</b>	<b>0,00</b>	<b>0,00</b>	
2.99	Geldmarktkonto	250,00	0,00	250,00	
	SK Holstein	134.974.245			
	<b>Ertrag aus Kapitalanlagen</b>	<b>122,37</b>			<b>122,37</b>
<b>3</b>	<b>Umlaufvermögen (incl. flüssige Mittel)</b>	<b>554,13</b>	<b>122,37</b>	<b>676,50</b>	
31	Geldmarktkonto	207,41	12,24	219,65	
	SK Holstein	134.974.245			
33	Geldmarktkonto	346,72	110,13	456,85	
	SK Holstein	134.974.245			
	<b>Ausgaben incl. Mittelverwendung</b>				<b>0,00</b>
<b>Summe Geldvermögen</b>		<b>5.554,13</b>	<b>122,37</b>	<b>5.676,50</b>	



# Bürger-Stiftung Stormarn

## Anlage 2 zum Bericht über die Erfüllung des Stiftungszweckes

### Vermögensrechnung

2022

	Inhalt	Wertansatz am 01.01.2022	Veränderung	Wertansatz am 31.12.2022	Hinweis
<b>005</b>	<b>Stiftungsfonds</b>				
	<b>Stiftung Reinfeld und Umgebung</b>				
<b>2</b>	<b>Finanzanlagen / Anlagevermögen</b>	<b>6.500,00</b>	<b>0,00</b>	<b>6.500,00</b>	
	<i>Konto-Nr.</i>				
2.01	BAY.LDSBK.JS. 17/30 1,35% Festzins-Anleihe 2017-2030 DE000BLB4XL2	250,00	0,00	250,00	
	28.03.2017 bis 28.03.2030	1,35%		3,38	
2.02	BLB 1,55 % Festzins-Anleihe 2017-2032 DE000BLB4V08	3.000,00	0,00	3.000,00	
	Erwerb 08.03.2017 Laufzeit bis 08.03.2032	1,55%		46,50	
2.03	DekaBank nachrangige (Tier2) IHS von 2015 (2025) DE000DK0D8S9	3.000,00	0,00	3.000,00	
	Erwerb 23.10.2015 Laufzeit bis 27.10.2025	3,50%		105,00	
2.91	<b>GELDANLAGE</b>	<b>0,00</b>	<b>0,00</b>	<b>0,00</b>	
2.99	Geldmarktkonto	250,00	0,00	250,00	
	SK Holstein				
	134.974.252				
<b>Ertrag aus Kapitalanlagen</b>		<b>154,88</b>			<b>154,88</b>
<b>3</b>	<b>Umlaufvermögen (incl. flüssige Mittel)</b>	<b>522,02</b>	<b>154,88</b>	<b>676,90</b>	
	<i>Konto-Nr.</i>				
31	Geldmarktkonto	266,20	15,49	281,69	
	SK Holstein				
	134.974.252				
33	Geldmarktkonto	255,82	139,39	395,21	
	SK Holstein				
	134.974.252				
	<b>RÜCKLAGE</b>				
	SK Holstein				
	134.974.252				
<b>Summe Geldvermögen</b>		<b>7.022,02</b>	<b>154,88</b>	<b>7.176,90</b>	
<b>Ausgaben incl. Mittelverwendung</b>					<b>0,00</b>

# Bürger-Stiftung Stormarn

## Anlage 2 zum Bericht über die Erfüllung des Stiftungszweckes

### Vermögensrechnung

2022

	Inhalt		Wertansatz am 01.01.2022	Veränderung	Wertansatz am 31.12.2022	Hinweis
<b>006</b>	<b>Stiftungsfonds Stiftung Bad Oldesloe und Umgebung</b>					
<b>2</b>	<b>Finanzanlagen / Anlagevermögen</b>	<b>Konto-Nr.</b>	<b>12.500,00</b>	<b>0,00</b>	<b>12.500,00</b>	
2.01	BAY.LDSBK.JS. 17/30 1,35% Festzins-Anleihe 2017-2030 DE000BLB4XL2	500,00 28.03.2017 bis 28.03.2030 1,35% 700.501.372	500,00	0,00	500,00	
2.02	BLB 1,55 % Festzins-Anleihe 2017-2032 DE000BLB4V08	6.000,00 Erwerb 08.03.2017 Laufzeit bis 08.03.2032 1,55% 700.501.372	6.000,00	0,00	6.000,00	
2.03	DekaBank nachrangige (Tier2) IHS von 2015 (2025) DE000DK0D8S9	6.000,00 Erwerb 23.10.2015 Laufzeit bis 27.10.2025 3,50% 700.501.372	6.000,00	0,00	6.000,00	
2.91	<b>GELDANLAGE</b>		<b>0,00</b>	<b>0,00</b>	<b>0,00</b>	
2.99	Geldmarktkonto	SK Holstein	0,00	0,00	0,00	
		134.974.260				
	<b>Ertrag aus Kapitalanlagen</b>		<b>309,75</b>			<b>309,75</b>
<b>3</b>	<b>Umlaufvermögen (incl. flüssige Mittel)</b>	<b>Konto-Nr.</b>	<b>1.038,95</b>	<b>309,75</b>	<b>1.348,70</b>	
31	Geldmarktkonto	SK Holstein	523,51	30,98	554,49	
		134.974.260				
33	Geldmarktkonto	SK Holstein	515,44	278,77	794,21	
		134.974.260				
	<b>Summe Geldvermögen</b>		<b>13.538,95</b>	<b>309,75</b>	<b>13.848,70</b>	
	<b>Ausgaben incl. Mittelverwendung</b>				<b>0,00</b>	

# Bürger-Stiftung Stormarn

## Anlage 2 zum Bericht über die Erfüllung des Stiftungszweckes

### Vermögensrechnung

2022

	Inhalt	Wertansatz am 01.01.2022	Veränderung	Wertansatz am 31.12.2022	Hinweis
007	Stiftungsfonds Stiftung Bargtheide und Umgebung				
2	Finanzanlagen / Anlagevermögen	10.000,00	0,00	10.000,00	
	Konto-Nr.				
2.01	BAY.LDSBK.JS. 17/30 1,35% Festzins-Anleihe 2017-2030 DE000BLB4XL2	250,00	0,00	250,00	
	28.03.2017 bis 28.03.2030	1,35%		3,38	
2.02	BLB 1,55 % Festzins-Anleihe 2017-2032 DE000BLB4V08	4.750,00	0,00	4.750,00	
	Erwerb 08.03.2017 Laufzeit bis 08.03.2032	1,55%		73,63	
2.03	DekaBank nachrangige (Tier2) IHS von 2015 (2025) DE000DK0D8S9	5.000,00	0,00	5.000,00	
	Erwerb 23.10.2015 Laufzeit bis 27.10.2025	3,50%		175,00	
2.91	<b>GELDANLAGE</b>	0,00	0,00	0,00	
2.99	Geldmarktkonto	0,00	0,00	0,00	
	SK Holstein				
	134.974.278				
<b>Ertrag aus Kapitalanlagen</b>		<b>252,01</b>			<b>252,01</b>
3	Umlaufvermögen (incl. flüssige Mittel)	834,52	252,01	1.086,53	
	Konto-Nr.				
31	Geldmarktkonto	420,76	25,20	445,96	
	SK Holstein				
	134.974.278				
33	Geldmarktkonto	413,76	226,81	640,57	
	SK Holstein				
	134.974.278				
<b>Ausgaben incl. Mittelverwendung</b>					<b>0,00</b>
<b>Summe Geldvermögen</b>		<b>10.834,52</b>	<b>252,01</b>	<b>11.086,53</b>	

# Bürger-Stiftung Stormarn

## Anlage 2 zum Bericht über die Erfüllung des Stiftungszweckes

### Vermögensrechnung

2022

	Inhalt		Wertansatz am 01.01.2022	Veränderung	Wertansatz am 31.12.2022	Hinweis
<b>008</b>	<b>Stiftungsfonds Stiftung Ahrensburg</b>					
<b>2</b>	<b>Finanzanlagen / Anlagevermögen</b>		<b>5.500,00</b>	<b>0,00</b>	<b>5.500,00</b>	
2.01	DekaBank nachrangige (Tier2) IHS von 2015 (2025) DE000DK0859	3.000,00	3,50%	700.501.372	105,00	3.000,00
2.02	BLB 1,55 % Festzins-Anleihe 2017-2032 DE000BLB4V08	2.500,00	1,55%	700.501.372	38,75	2.500,00
2.91	<b>GELDANLAGE</b>				<b>0,00</b>	<b>0,00</b>
2.99	Geldmarktkonto	SK Holstein		134.974.286	0,00	0,00
<b>Ertrag aus Kapitalanlagen</b>			<b>143,75</b>			<b>143,75</b>
<b>3</b>	<b>Umlaufvermögen (incl. flüssige Mittel)</b>		<b>495,56</b>	<b>143,75</b>	<b>639,31</b>	
31	Geldmarktkonto	SK Holstein	<b>RÜCKLAGE</b>	134.974.286	14,38	248,11
33	Geldmarktkonto	SK Holstein		134.974.286	129,37	391,20
<b>Ausgaben incl. Mittelverwendung</b>						<b>0,00</b>
<b>Summe Geldvermögen</b>			<b>5.995,56</b>	<b>143,75</b>	<b>6.139,31</b>	

# Bürger-Stiftung Stormarn

## Anlage 2 zum Bericht über die Erfüllung des Stiftungszweckes

### Vermögensrechnung 2022

	Inhalt		Wertansatz am 01.01.2022	Veränderung	Wertansatz am 31.12.2022	Hinweis
009	Stiftungsfonds Schloss Ahrensburg					
2	Finanzanlagen / Anlagevermögen		5.000,00	0,00	5.000,00	
		Konto-Nr.				
2.01	DekaBank nachrangige (Tier2) IHS von 2015 (2025) DE000DK0D8S9	2.500,00	Erwerb 23.10.2015 Laufzeit bis 27.10.2025	3,50%	700.501.372	87,50
2.02	BLB 1,55 % Festzins-Anleihe 2017-2032 DE000BLB4V08	2.250,00	Erwerb 08.03.2017 Laufzeit bis 08.03.2032	1,55%	700.501.372	34,88
2.91	<b>GELDANLAGE</b>		0,00	0,00	0,00	
2.99	Geldmarktkonto	SK Holstein	134.974.294	0,00	250,00	
<b>Ertrag aus Kapitalanlagen</b>			<b>122,38</b>			<b>122,38</b>
3	Umlaufvermögen (incl. flüssige Mittel)		448,89	122,38	571,27	
		Konto-Nr.				
31	Geldmarktkonto	SK Holstein	134.974.294	12,24	219,36	
		<b>RÜCKLAGE</b>				
33	Geldmarktkonto	SK Holstein	134.974.294	110,14	351,91	
<b>Ausgaben incl. Mittelverwendung</b>						<b>0,00</b>
<b>Summe Geldvermögen</b>			<b>5.448,89</b>	<b>122,38</b>	<b>5.571,27</b>	

# Bürger-Stiftung Stormarn

## Anlage 2 zum Bericht über die Erfüllung des Stiftungszweckes

### Vermögensrechnung

2022

	Inhalt	Wertansatz am 01.01.2022	Veränderung	Wertansatz am 31.12.2022	Hinweis
<b>010</b>	<b>Stiftungsfonds Bürgerstiftung Trittau</b>				
<b>2</b>	<b>Finanzanlagen / Anlagevermögen</b>	<b>6.580,00</b>	<b>0,00</b>	<b>6.580,00</b>	
2.01	BAY.LDSBK.JS. 17/30 1,35% Festzins-Anleihe 2017-2030 DE000BLB4XL2	500,00	0,00	500,00	
		6,75			
2.02	BLB 1,55 % Festzins-Anleihe 2017-2032 DE000BLB4V08	3.000,00	0,00	3.000,00	
		46,50			
2.03	DekaBank nachrangige (Tier2) IHS von 2015 (2025) DE000DK0D8S9	3.000,00	0,00	3.000,00	
		105,00			
2.91	<b>GELDANLAGE</b>	<b>0,00</b>	<b>0,00</b>	<b>0,00</b>	
2.99	Geldmarktkonto	80,00	0,00	80,00	
		134.974.302			
<b>Ertrag aus Kapitalanlagen</b>		<b>158,25</b>			<b>158,25</b>
<b>3</b>	<b>Umlaufvermögen (incl. flüssige Mittel)</b>	<b>6.640,22</b>	<b>2.864,30</b>	<b>9.504,52</b>	
31	Geldmarktkonto	252,24	15,83	268,07	
33	Geldmarktkonto	6.387,98	2.848,47	9.236,45	
<b>Summe Geldvermögen</b>		<b>13.220,22</b>	<b>2.864,30</b>	<b>16.084,52</b>	
<b>Ausgaben incl. Mittelverwendung</b>					<b>1.108,95</b>

# Bürger-Stiftung Stormarn

## Anlage 2 zum Bericht über die Erfüllung des Stiftungszweckes

### Vermögensrechnung

2022

	Inhalt		Wertansatz am 01.01.2022	Veränderung	Wertansatz am 31.12.2022	Hinweis
<b>013</b>	<b>Stiftungsfonds Stiftung Glinde</b>					
<b>2</b>	<b>Finanzanlagen / Anlagevermögen</b>		<b>5.500,00</b>	<b>0,00</b>	<b>5.500,00</b>	
2.01	DekaBank nachrangige (Tier2) IHS von 2015 (2025) DE000DK0D8S9	3.000,00 Erwerb 23.10.2015 Laufzeit bis 27.10.2025	105,00 700.501.372	0,00	3.000,00	
2.02	BLB 1,55 % Festzins-Anleihe 2017-2032 DE000BLB4V08	2.500,00 Erwerb 08.03.2017 Laufzeit bis 08.03.2032	38,75 700.501.372	0,00	2.500,00	
2.91	<b>GELDANLAGE</b>			<b>0,00</b>	<b>0,00</b>	
2.99	Geldmarktkonto	SK Holstein	134.974.336	0,00	0,00	
<b>Ertrag aus Kapitalanlagen</b>			<b>143,75</b>		<b>143,75</b>	
<b>3</b>	<b>Umlaufvermögen (incl. flüssige Mittel)</b>		<b>500,56</b>	<b>143,75</b>	<b>644,31</b>	
31	Geldmarktkonto	SK Holstein	233,73	14,38	248,11	
33	Geldmarktkonto	SK Holstein	266,83	129,37	396,20	
<b>Ausgaben incl. Mittelverwendung</b>					<b>0,00</b>	
<b>Summe Geldvermögen</b>			<b>6.000,56</b>	<b>143,75</b>	<b>6.144,31</b>	

# Bürger-Stiftung Stormarn

## Anlage 2 zum Bericht über die Erfüllung des Stiftungszweckes

### Vermögensrechnung

2022

	Inhalt		Wertansatz am 01.01.2022	Veränderung	Wertansatz am 31.12.2022	Hinweis
015	Stiftungsfonds Stiftung Reinbek					
2	Finanzanlagen / Anlagevermögen		9.000,00	0,00	9.000,00	
2.01	DekaBank nachrangige (Tier2) IHS von 2015 (2025) DE000DK0D8S9	4.500,00 Erwerb 23.10.2015 Laufzeit bis 27.10.2025 3,50% 700.501.372	4.500,00	0,00	4.500,00	
2.02	BLB 1,55 % Festzins-Anleihe 2017-2032 DE000BLB4V08	4.250,00 Erwerb 08.03.2017 Laufzeit bis 08.03.2032 1,55% 700.501.372	4.250,00	0,00	4.250,00	
2.91	<b>GELDANLAGE</b>		0,00	0,00	0,00	
2.99	Geldmarktkonto	SK Holstein 134.974.351	250,00	0,00	250,00	
<b>Ertrag aus Kapitalanlagen</b>			<b>223,38</b>		<b>223,38</b>	
3	Umlaufvermögen (incl. flüssige Mittel)		779,05	223,38	1.002,43	
31	Geldmarktkonto	SK Holstein <b>RÜCKLAGE</b> 134.974.351	376,70	22,34	399,04	
33	Geldmarktkonto	SK Holstein 134.974.351	402,35	201,04	603,39	
<b>Ausgaben incl. Mittelverwendung</b>					<b>0,00</b>	
<b>Summe Geldvermögen</b>			<b>9.779,05</b>	<b>223,38</b>	<b>10.002,43</b>	



# Bürger-Stiftung Stormarn

## Anlage 2 zum Bericht über die Erfüllung des Stiftungszweckes

### Vermögensrechnung

2022

	Inhalt	Wertansatz am 01.01.2022	Veränderung	Wertansatz am 31.12.2022	Hinweis
<b>018</b>	<b>Stiftungsfonds</b>				
	<b>Stiftung THC Ahrensburg</b>				
<b>2</b>	<b>Finanzanlagen / Anlagevermögen</b>	<b>68.450,00</b>	<b>0,00</b>	<b>68.450,00</b>	
	<i>Konto-Nr.</i>				
2.01	Darlehen 1 an den THC Ahrensburg Zinsfälligkeit jeweils 30.06. j.-J. 15.000,00 15.07.2016 bis 30.06.2031 4,00% 700.501.372	15.000,00	0,00	15.000,00	
2.02	DekaBank nachrangige (Tier2) IHS von 2015 (2025) DE000DK0D8S9 Erwerb 23.10.2015 Laufzeit bis 27.10.2025 15.000,00 3,50% 700.501.372	15.000,00	0,00	15.000,00	
2.03	NORDEUTSCHE LANDESBANK -GZNACHR. INH.-SCHV.51253 V.15(25) DE000NLB1DD3 22.12.2015 bis 22.12.2025 15.000,00 3,50% 700.501.372	15.000,00	0,00	15.000,00	
2.04	NORD/LB Nachrangianleihe 2016 DE000NLB8K69 30.03.2016 bis 30.03.2026 15.000,00 3,50% 700.501.372	15.000,00	0,00	15.000,00	
2.05	Darlehen 2 an den THC Ahrensburg Zinsfälligkeit jeweils 30.06. j.-J. 8.000,00 15.07.2016 bis 30.06.2031 4,00% 700.501.372	8.000,00	0,00	8.000,00	
2.06	BAYERISCHE LANDESBANK NACHRANG IHS V.21(31) DE000BLB9PA0 400,00 12.05.2021 bis 12.05.2031 1,82% 700.501.372	400,00	0,00	400,00	
2.91	<b>GELDANLAGE</b>	<b>0,00</b>	<b>0,00</b>	<b>0,00</b>	
2.99	Geldmarktkonto SK Holstein 134.972.199	50,00	0,00	50,00	
<b>Ertrag aus Kapitalanlagen</b>		<b>2.502,28</b>		<b>1.582,28</b>	

# Bürger-Stiftung Stormarn

## Anlage 2 zum Bericht über die Erfüllung des Stiftungszweckes

### Vermögensrechnung

2022

	Inhalt	Wertansatz am 01.01.2022	Veränderung	Wertansatz am 31.12.2022	Hinweis
018	Stiftungsfonds Stiftung THC Ahrensburg				
<b>Ertrag Darlehen</b>					
3	Umlaufvermögen (incl. flüssige Mittel)	3.964,83	252,28	4.217,11	
31	Geldmarktkonto SK Holstein	2.930,64	250,23	3.180,87	
33	Geldmarktkonto SK Holstein	1.034,19	2,05	1.036,24	
	<b>RÜCKLAGE</b>				
<b>Ausgaben incl. Mittelverwendung</b>					
<b>Summe Geldvermögen</b>		<b>72.414,83</b>	<b>252,28</b>	<b>72.667,11</b>	<b>2.250,00</b>

# Bürger-Stiftung Stormarn

## Anlage 2 zum Bericht über die Erfüllung des Stiftungszweckes

### Vermögensrechnung

2022

	Inhalt	Wertansatz am 01.01.2022	Veränderung	Wertansatz am 31.12.2022	Hinweis
<b>018</b>	<b>Stiftungsfonds</b>				
	<b>Stiftung THC Ahrensburg</b>				
<b>2</b>	<b>Finanzanlagen / Anlagevermögen</b>	<b>68.450,00</b>	<b>0,00</b>	<b>68.450,00</b>	
	<i>Konto-Nr.</i>				
2.01	Darlehen 1 an den THC Ahrensburg Zinsfälligkeit jeweils 30.06. j.J. 15.000,00 15.07.2016 bis 30.06.2031 4,00% 700.501.372	15.000,00	0,00	15.000,00	
2.02	DekaBank nachrangige (Tier2) IHS von 2015 (2025) DE000DK0D8S9 15.000,00 Erwerb 23.10.2015 Laufzeit bis 27.10.2025 3,50% 700.501.372	15.000,00	0,00	15.000,00	
2.03	NORDEUTSCHE LANDESBANK -GZNACHR. INH.-SCHV.51253 V.15(25) DE000NLB1DD3 15.000,00 22.12.2015 bis 22.12.2025 3,50% 700.501.372	15.000,00	0,00	15.000,00	
2.04	NORD/LB Nachranganleihe 2016 DE000NLB8K69 15.000,00 30.03.2016 bis 30.03.2026 3,50% 700.501.372	15.000,00	0,00	15.000,00	
2.05	Darlehen 2 an den THC Ahrensburg Zinsfälligkeit jeweils 30.06. j.J. 8.000,00 15.07.2016 bis 30.06.2031 4,00% 700.501.372	8.000,00	0,00	8.000,00	
2.06	BAYERISCHE LANDESBANK NACHRANG IHS V.21(31) DE000BLB9PA0 400,00 12.05.2021 bis 12.05.2031 1,82% 700.501.372	400,00	0,00	400,00	
2.91	<b>GELDANLAGE</b>	<b>0,00</b>	<b>0,00</b>	<b>0,00</b>	
2.99	Geldmarktkonto SK Holstein 134.972.199	50,00	0,00	50,00	
<b>Ertrag aus Kapitalanlagen</b>		<b>2.502,28</b>		<b>1.582,28</b>	

# Bürger-Stiftung Stormarn

## Anlage 2 zum Bericht über die Erfüllung des Stiftungszweckes

### Vermögensrechnung

2022

	Inhalt	Wertansatz am 01.01.2022	Veränderung	Wertansatz am 31.12.2022	Hinweis
018	Stiftungsfonds Stiftung THC Ahrensburg				
<b>Ertrag Darlehen</b>					
3	Umlaufvermögen (incl. flüssige Mittel)	3.964,83	252,28	4.217,11	
31	Geldmarktkonto SK Holstein	2.930,64	250,23	3.180,87	
33	Geldmarktkonto SK Holstein	1.034,19	2,05	1.036,24	
	<b>RÜCKLAGE</b>				
<b>Ausgaben incl. Mittelverwendung</b>					
<b>Summe Geldvermögen</b>		<b>72.414,83</b>	<b>252,28</b>	<b>72.667,11</b>	<b>2.250,00</b>

# Bürger-Stiftung Stormarn

## Anlage 2 zum Bericht über die Erfüllung des Stiftungszweckes

### Vermögensrechnung

2022

	Inhalt	Wertansatz am 01.01.2022	Veränderung	Wertansatz am 31.12.2022	Hinweis
<b>020</b>	<b>Stiftungsfonds Dorothea Stiftung</b>				
<b>2</b>	<b>Finanzanlagen / Anlagevermögen</b>	<b>100.000,00</b>	<b>0,00</b>	<b>100.000,00</b>	
2.01	Vermögensverwaltung 50.000,00	50.000,00	0,00	50.000,00	
2.02	1,75 % BAYERISCHE LANDESBANK NACHRANG IHS V.18(28) DE000BLB6TV4	50.000,00	0,00	50.000,00	
	17.10.2018 bis 17.10.2028 1,75% - kein Kündigungsrecht des Emittenten -				
	700.501.364	875,00			
2.91	<b>GELDANLAGE</b>	0,00	0,00	<b>0,00</b>	
2.99	Geldmarktkonto SK Holstein	0,00	0,00	0,00	
	134.984.814				
	<b>Ertrag aus Kapitalanlagen</b>	<b>875,00</b>			<b>875,00</b>
<b>3</b>	<b>Umlaufvermögen (incl. flüssige Mittel)</b>	<b>5.356,65</b>	<b>875,00</b>	<b>6.231,65</b>	
31	Geldmarktkonto SK Holstein	1.908,29	87,50	1.995,79	
	<b>RÜCKLAGE</b>				
33	Geldmarktkonto SK Holstein	3.448,36	787,50	4.235,86	
	134.984.814				
	<b>Summe Geldvermögen</b>	<b>105.356,65</b>	<b>875,00</b>	<b>106.231,65</b>	
	<b>Ausgaben incl. Mittelverwendung</b>				<b>0,00</b>

# Bürger-Stiftung Stormarn

## Anlage 2 zum Bericht über die Erfüllung des Stiftungszweckes

### Vermögensrechnung

2022

	Inhalt		Wertansatz am 01.01.2022	Veränderung	Wertansatz am 31.12.2022	Hinweis
<b>021</b>	<b>Stiftungsfonds</b>					
	<b>Stiftung Jugendarbeit Stormarn</b>					
<b>2</b>	<b>Finanzanlagen / Anlagevermögen</b>		<b>42.106,30</b>	<b>423,97</b>	<b>42.530,27</b>	
		Konto-Nr.				
2.01	NORD/LB Nachranganleihe 2016 DE000NLB8K69	30.03.2016 bis 30.03.2026 3,50% 700.501.372	5.000,00	175,00	5.000,00	
2.02	Vermögensverwaltung		13.000,00		13.000,00	
2.03	BAYERISCHE LANDESBANK NACHRANG IHS V.21(31) DE000BLB9PA0	12.05.2021 bis 12.05.2031 1,82% 700.501.372	500,00	9,10	500,00	
2.04	Helaba Nachranganleihe 11/2013 DE000HLB02N4	04.11.2013 bis 06.11.2023 4,00% 700.501.372	2.000,00	80,00	2.000,00	
2.05	LB Hessen-Thüringen GZ NachrangIHS 14/24 DE000HLB1KN5	19.11.2014 bis 19.11.2024 2,50% 700.501.372	1.000,00	25,00	1.000,00	
2.06	DekaBank nachrangige (Tier2) IHS von 2015 (2025) DE000DK0D8S9	Erwerb 23.10.2015 Laufzeit bis 27.10.2025 3,50% 700.501.372	7.500,00	262,50	7.500,00	
2.07	NORDEUTSCHE LANDESBANK -GZNACHR. INH.-SCHV.S1253 V.15(25) DE000NLB1DD3	22.12.2015 bis 22.12.2025 3,50% 700.501.372	3.000,00	105,00	3.000,00	
2.09	BLB 1,55 % Festzins-Anleihe 2017-2032 DE000BLB4V08	Erwerb 08.03.2017 Laufzeit bis 08.03.2032 1,55% 700.501.372	5.000,00	77,50	5.000,00	

# Bürger-Stiftung Stormarn

## Anlage 2 zum Bericht über die Erfüllung des Stiftungszweckes

### Vermögensrechnung

2022

	Inhalt		Wertansatz am 01.01.2022	Veränderung	Wertansatz am 31.12.2022	Hinweis
<b>021</b>	<b>Stiftungsfonds</b>					
	<b>Stiftung Jugendarbeit Stormarn</b>					
2.10	1,75 % BAYERISCHE LANDESBANK NACHRANG IHS V.18(28) DE000BLB6TV4	17.10.2018 bis 17.10.2028 - kein Kündigungsrecht des Emittenten -	5.000,00	87,50	5.000,00	5.000,00
2.91	<b>GELDANLAGE</b>		0,00	0,00	0,00	
2.99	Geldmarktkonto	SK Holstein	106,30	423,97	530,27	
<b>Ertrag aus Kapitalanlagen</b>			<b>821,60</b>			<b>821,60</b>
<b>3</b>	<b>Umlaufvermögen (incl. flüssige Mittel)</b>		<b>4.058,54</b>	<b>451,60</b>	<b>4.510,14</b>	
31	Geldmarktkonto	SK Holstein	1.074,76	82,16	1.156,92	
33	Geldmarktkonto	SK Holstein	2.983,78	369,44	3.353,22	
<b>Summe Geldvermögen</b>			<b>46.164,84</b>	<b>875,57</b>	<b>47.040,41</b>	
<b>Ausgaben incl. Mittelverwendung</b>					<b>400,00</b>	

# Bürger-Stiftung Stormarn

## Anlage 2 zum Bericht über die Erfüllung des Stiftungszweckes

### Vermögensrechnung

2022

	Inhalt	Konto-Nr.	Wertansatz am 01.01.2022	Veränderung	Wertansatz am 31.12.2022	Hinweis
<b>022</b>	<b>Stiftungsfonds</b>					
	<b>Stiftung WSV Tangstedt</b>					
<b>2</b>	<b>Finanzanlagen / Anlagevermögen</b>		<b>67.295,00</b>	<b>4.500,00</b>	<b>71.795,00</b>	
2.01	BAYERISCHE LANDESBANK NACHRANG IHS V.21(31) DE000BLB9PA0	700.501.372	2.600,00	0,00	2.600,00	
	12.05.2021 bis 12.05.2031		1,82%		47,32	
2.03	NORDLB NACHR. 01 13/23 DE000NLB2HC4	700.501.372	5.000,00	0,00	5.000,00	
	02.10.2013 bis 02.10.2023		4,75%		237,50	
2.04	BAY.LDSBK. FLR-INH.SCHV. V.17(22/32) DE000BLB42U8	700.501.372	1.000,00	0,00	1.000,00	
	Zinszahlung jew. für 12 Monate		1,55%		15,50	
	26.07.2017 bis 26.07.2032 - Emittenten- Kündigungsrecht in 2022 und 2027 -					
2.05	DekaBank nachrangige (Tier2) IHS von 2015 (2025) DE000DK0D8S9	700.501.372	1.000,00	0,00	1.000,00	
	Erwerb 23.10.2015 Laufzeit bis 27.10.2025		3,50%		35,00	
2.06	Darlehen an den WSV Tangstedt Zinsfälligkeit jeweils 30.06. j.-j.		28.000,00	0,00	28.000,00	
	01.09.2015 bis 30.11.2025		4,00%		1.120,00	
2.07	NORD/LB Nachranganleihe 2016 DE000NLB8K69	700.501.372	2.000,00	0,00	2.000,00	
	30.03.2016 bis 30.03.2026		3,50%		70,00	
2.08	NORRDEUTSCHE LANDESBANK -GZ-EO-IHS 22(26)	700.501.372	6.000,00	6.000,00	6.000,00	
	08.12.2022 bis 9.12.2022		3,10%		0,00	



# Bürger-Stiftung Stormarn

## Anlage 2 zum Bericht über die Erfüllung des Stiftungszweckes

### Vermögensrechnung

2022

	Inhalt		Wertansatz am 01.01.2022	Veränderung	Wertansatz am 31.12.2022	Hinweis
<b>022</b>	<b>Stiftungsfonds</b>					
	<b>Stiftung WSV Tangstedt</b>					
2.09	BLB 1,55 % Festzins-Anleihe 2017-2032 DE000BLB4V08	2.250,00 Erwerb 08.03.2017 Laufzeit bis 08.03.2032	34,87 700.501.372	0,00	2.250,00	
2.10	BAY.LDSBKJS.17/30 1,35% Festzins-Anleihe 2017-2030 DE000BLB4XL2	500,00 28.03.2017 bis 28.03.2030	6,75 700.501.372	0,00	500,00	
2.11	1,75 % BAYERISCHE LANDESBANK NACHRANG IHS V.18(28) DE000BLB6TV4	5.000,00 17.10.2018 bis 17.10.2028 - kein Kündigungsrecht des Emittenten -	87,50 700.501.364	0,00	5.000,00	
2.12	Vermögensverwaltung	16.500,00		0,00	16.500,00	
2.91	<b>GELDANLAGE</b>			0,00	<b>0,00</b>	
2.99	Geldmarktkonto	SK Holstein	135.816.502	-1.500,00	1.945,00	
<b>Ertrag aus Kapitalanlagen</b>			<b>1.654,44</b>			<b>1.654,44</b>
<b>3</b>	<b>Umlaufvermögen (incl. flüssige Mittel)</b>		<b>Konto-Nr.</b>			
31	Geldmarktkonto	SK Holstein	135.816.502	165,44	1.629,48	
33	Geldmarktkonto	SK Holstein	135.816.502	-11,00	488,83	
<b>Ausgaben incl. Mittelverwendung</b>						<b>1.550,00</b>
<b>Summe Geldvermögen</b>				<b>4.654,44</b>	<b>73.913,31</b>	
				<b>69.258,87</b>		

# Bürger-Stiftung Stormarn

## Anlage 2 zum Bericht über die Erfüllung des Stiftungszweckes

### Vermögensrechnung

2022

	Inhalt		Wertansatz am 01.01.2022	Veränderung	Wertansatz am 31.12.2022	Hinweis
<b>023</b>	<b>Stiftungsfonds</b>					
	<b>Erfahrung trifft Jugend in Reinfeld</b>					
<b>2</b>	<b>Finanzanlagen / Anlagevermögen</b>		<b>65.037,21</b>	<b>0,00</b>	<b>65.037,21</b>	
2.02	DEKA-STIFTUNGEN BALANCE (DE0005896864)	85 Stück 1,00 700.501.372	68,00	0,00	4.895,15	
2.03	NORDEUTSCHE LANDESBANK -GZ-EO-IHS 22(26)	30.000,00 08.12.2022 bis 9.12.2022 3,10% 700.501.372	0,00	30.000,00	30.000,00	
2.04	LB Hessen-Thüringen GZ NachrangIHS 14/24 DE000HLB1KN5	5.000,00 19.11.2014 bis 19.11.2024 2,50% 700.501.372	125,00	0,00	5.000,00	
2.06	NORDBL GELDM.FRN 19/15 DE000NLB2K99	2.500,00 26.08.2015 bis 26.08.2030 1,00% 700.501.372	25,49	0,00	2.500,00	
2.07	NORDBL GELDM.FRN 20/15 DE000NLB8F25	2.500,00 10.08.2015 bis 10.08.2022 0,75% 700.501.372	19,01	0,00	2.500,00	
2.08	DekaBank nachrangige (Tier2) IHS von 2015 (2025) DE000DK08S9	3.000,00 Erwerb 23.10.2015 Laufzeit bis 27.10.2025 3,50% 700.501.372	105,00	0,00	3.000,00	
2.09	NORDEUTSCHE LANDESBANK -GZNACHR. INH.-SCHV.S1253 V.15(25) DE000NLB1DD3	5.000,00 22.12.2015 bis 22.12.2025 3,50% 700.501.372	175,00	0,00	5.000,00	



# Bürger-Stiftung Stormarn

## Anlage 2 zum Bericht über die Erfüllung des Stiftungszweckes

### Vermögensrechnung

2022

	Inhalt	Wertansatz am 01.01.2022	Veränderung	Wertansatz am 31.12.2022	Hinweis
024	Stiftungsfonds Bürgerstiftung Oststeinbek				
2	Finanzanlagen / Anlagevermögen	199.332,50	2.000,00	201.332,50	
2.01	Helaba Nachranganleihe 11/2013 DE000HLB02N4	10.000,00	0,00	10.000,00	
	04.11.2013 bis 06.11.2023	4,00%	700.501.372		
2.02	BAYERISCHE LANDESBANK NACHRANG IHS V.21(31) DE000BLB9PA0	27.100,00	0,00	27.100,00	
	12.05.2021 bis 12.05.2031	1,82%	700.501.372		
2.03	Vermögensverwaltung	100.000,00	0,00	100.000,00	
2.06	NORDBL NACHR. 01 13/23 DE000NLB2HC4	10.000,00	0,00	10.000,00	
	02.10.2013 bis 02.10.2023	4,75%	700.501.372		
2.07	LB Hessen-Thüringen GZ NachrangIHS 14/24 DE000HLB1KN5	10.000,00	0,00	10.000,00	
	19.11.2014 bis 19.11.2024	2,50%	700.501.372		
2.08	Sparkassenbrief Nr. 03/2015 der Sparkasse Holstein	5.000,00	0,00	0,00	
	Erwerb 04.02.2015 Laufzeit bis 31.12.2020	0,30%			
2.09	NORDBL GELDM.FRN 19/15 DE000NLB2K99 Zinszahlung jew. für 3 Monate Mindestzins 1,00 % p.a.; Maximalzins 3,75 % p.a.	2.500,00	0,00	2.500,00	
	26.08.2015 bis 26.08.2030	1,00%	700.501.372		

# Bürger-Stiftung Stormarn

## Anlage 2 zum Bericht über die Erfüllung des Stiftungszweckes

### Vermögensrechnung

2022

	Inhalt		Wertansatz am 01.01.2022	Veränderung	Wertansatz am 31.12.2022	Hinweis
<b>024</b>	<b>Stiftungsfonds</b>					
	<b>Bürgerstiftung Oststeinbek</b>					
2.10	NORDLB_GELDM.FRN 20/15 DE000NLB8F25 Zinszahlung jew. für 3 Monate Mindestzins 0,75 % p.a.; Maximalzins 1,75% p.a.	2.500,00 10.08.2015 bis 10.08.2022 0,75% 700.501.372	19,01	0,00	2.500,00	
2.11	NORDLB_GZFLR-INH.-SCHV. V.16(26) DE000NLB2NT6 Zinszahlung jew. für 3 Monate Mindestzins 0,50 % p.a.; Maximalzins 1,75% p.a.	3.000,00 02.11.2016 bis 02.11.2026 0,50% 700.501.372	15,20	0,00	3.000,00	
2.12	DekaBank nachrangige (Tier2) IHS von 2015 (2025) DE000DK0D8S9	4.500,00 Erwerb 23.10.2015 Laufzeit bis 27.10.2025 3,50% 700.501.372	157,50	0,00	4.500,00	
2.13	NORDEUTSCHE LANDESBANK -GZNACHR. INH.-SCHV.S1253 V.15(25) DE000NLB1DD3	5.000,00 22.12.2015 bis 22.12.2025 3,50% 700.501.372	175,00	0,00	5.000,00	
2.14	NORD/LB Nachranganleihe 2016 DE000NLB8K69	10.000,00 30.03.2016 bis 30.03.2026 3,50% 700.501.372	350,00	0,00	10.000,00	
2.16	BLB 1,55 % Festzins-Anleihe 2017-2032 DE000BLB4V08	3.000,00 Erwerb 08.03.2017 Laufzeit bis 08.03.2032 1,55% 700.501.372	46,50	0,00	3.000,00	
2.18	1,75 % BAYERISCHE LANDESBANK NACHRANG IHS V.18(28) DE000BLB6TV4	10.000,00 17.10.2018 bis 17.10.2028 - kein Kündigungsrecht des Emittenten - 1,75% 700.501.372	175,00	0,00	10.000,00	

# Bürger-Stiftung Stormarn

## Anlage 2 zum Bericht über die Erfüllung des Stiftungszweckes

### Vermögensrechnung

2022

	Inhalt	Wertansatz am 01.01.2022	Veränderung	Wertansatz am 31.12.2022	Hinweis
<b>024</b>	<b>Stiftungsfonds</b>				
	<b>Bürgerstiftung Oststeinbek</b>				
2.19	NORDEUTSCHE LANDESBANK -GZ-EO-IHS 22(26)	2.000,00	2.000,00	2.000,00	
	08.12.2022 bis 9.12.2022	3,10%			
	700.501.372	0,00			
2.91	<b>GELDANLAGE</b>	0,00	1.500,00	<b>1.500,00</b>	
2.99	Geldmarktkonto	1.732,50	-1.500,00	232,50	
	SK Holstein	135.855.799			
	<b>Ertrag aus Kapitalanlagen</b>	<b>2.581,92</b>			<b>2.581,92</b>
<b>3</b>	<b>Umlaufvermögen (incl. flüssige Mittel)</b>	<b>49.293,67</b>	<b>-1.402,79</b>	<b>47.890,88</b>	
	<b>Zinsertrag im Wirtschaftsjahr</b>				
	<b>Konto-Nr.</b>				
31	Geldmarktkonto	4.542,50	258,19	4.800,69	
	SK Holstein				
	<b>RÜCKLAGE</b>				
32	Girokonto	1.370,95	-1.370,95	0,00	Konto aufgelöst
	VR-Bank				
33	Geldmarktkonto	43.380,22	-290,03	43.090,19	
	SK Holstein				
	<b>Ausgaben incl. Mittelverwendung</b>				<b>5.714,71</b>
	<b>Summe Geldvermögen</b>	<b>248.626,17</b>	<b>597,21</b>	<b>249.223,38</b>	



# Bürger-Stiftung Stormarn

## Anlage 2 zum Bericht über die Erfüllung des Stiftungszweckes

### Vermögensrechnung

2022

	Inhalt		Wertansatz am 01.01.2022	Veränderung	Wertansatz am 31.12.2022	Hinweis			
<b>025</b>	<b>Stiftungsfonds Großhansdorf Stiftung</b>								
	NORDLB GELDM.FRN 20/15 DE000NLB8FZ5								
2.07	Zinszahlung jew. für 3 Monate Mindestzins 0,75 % p.a. ; Maximalzins 1,75 % p.a.	10.08.2015 bis 10.08.2022	0,75%	700.501.372	19,01	2.500,00	0,00	2.500,00	
2.08	BAY.LDSBK.IS. 17/30 1,35% Festzins-Anleihe 2017-2030 DE000BLB4XL2	28.03.2017 bis 28.03.2030	1,35%	700.501.372	27,00	2.000,00	0,00	2.000,00	
2.09	DekaBank nachrangige (Tier2) IHS von 2015 (2025) DE000DK0D8S9	Erwerb 23.10.2015 Laufzeit bis 27.10.2025	3,50%	700.501.372	227,50	6.500,00	0,00	6.500,00	
2.10	NORRDEUTSCHE LANDESBANK -GZNACHR. INH.-SCHV.S1253 V.15(25) DE000NLB1DD3	22.12.2015 bis 22.12.2025	3,50%	700.501.372	700,00	20.000,00	0,00	20.000,00	
2.11	NORD/LB Nachranganleihe 2016 DE000NLB8K69	30.03.2016 bis 30.03.2026	3,50%	700.501.372	350,00	10.000,00	0,00	10.000,00	
2.12	BLB 1,55 % Festzins-Anleihe 2017-2032 DE000BLB4V08	Erwerb 08.03.2017 Laufzeit bis 08.03.2032	1,55%	700.501.372	46,50	3.000,00	0,00	3.000,00	
2.13	NORD/LB 4-Phasen-Bond 43/16 DE000NLB2L98	02.09.2016 bis 02.09.2032 - bis 2020 ... 1,25 % - bis 2024 ... 1,50 % - bis 2028 ... 1,75 % - bis 2032 ... 2,25 %	1,25%	700.501.372		0,00	0,00	0,00	



# Bürger-Stiftung Stormarn

## Anlage 2 zum Bericht über die Erfüllung des Stiftungszweckes

### Vermögensrechnung

2022

	Inhalt	Wertansatz am 01.01.2022	Veränderung	Wertansatz am 31.12.2022	Hinweis
<b>025</b>	<b>Stiftungsfonds Großhansdorf Stiftung</b>				
	NORDLB GZFLR-INH.-SCHV. V.16(26)				
2.14	DE000NLB2NT6 Zinszahlung jew. für 3 Monate Mindestzins 0,50 % p.a. ; Maximalzins 1,75% p.a.	3.000,00	0,00	3.000,00	
		02.11.2016 bis 02.11.2026			
		700.501.372			
		0,50%			
2.15	Vermögensverwaltung	8.000,00	0,00	8.000,00	
2.91	<b>GELDANLAGE</b>	0,00	0,00	0,00	
2.99	Geldmarktkonto	49,00	0,00	49,00	
		179.031.588			
<b>Ertrag aus Kapitalanlagen</b>		<b>3.041,20</b>			<b>3.041,20</b>
<b>3</b>	<b>Umlaufvermögen (incl. flüssige Mittel)</b>	<b>44.074,16</b>	<b>1.259,22</b>	<b>45.333,38</b>	
		<i>Konto-Nr.</i>			
31	Geldmarktkonto	5.876,98	304,12	6.181,10	darin Projektrücklage von 2.002,18 EUR
		179.031.588			
33	Geldmarktkonto	38.197,18	955,10	39.152,28	
		179.031.588			
<b>Summe Geldvermögen</b>		<b>189.624,16</b>	<b>1.259,22</b>	<b>190.883,38</b>	
<b>Ausgaben incl. Mittelverwendung</b>					<b>5.531,98</b>

# Bürger-Stiftung Stormarn

## Anlage 2 zum Bericht über die Erfüllung des Stiftungszweckes

### Vermögensrechnung

2022

	Inhalt		Wertansatz am 01.01.2022	Veränderung	Wertansatz am 31.12.2022	Hinweis
<b>026</b>	<b>Stiftungsfonds</b>					
	<b>Stiftung Bürger für Ammersbek</b>					
<b>2</b>	<b>Finanzanlagen / Anlagevermögen</b>	<b>Konto-Nr.</b>	<b>10.311,11</b>	<b>0,00</b>	<b>10.311,11</b>	
2.01	NORDLB NACHR. 01 13/23 DE000NLB2HC4	02.10.2013 bis 02.10.2023	2.000,00	4,75%	700.501.372	95,00
2.02	Helaba Nachranganleihe 11/2013 DE000HLB02N4	04.11.2013 bis 06.11.2023	2.000,00	4,00%	700.501.372	80,00
2.03	LB Hessen-Thüringen GZ NachrangIHS 14/24 DE000HLB1KN5	19.11.2014 bis 19.11.2024	1.000,00	2,50%	700.501.372	25,00
2.04	NORDEUTSCHE LANDESBANK -GZNACHR. INH.-SCHV.S1253 V.15(25) DE000NLB1DD3	22.12.2015 bis 22.12.2025	1.000,00	3,50%	700.501.372	35,00
2.05	BLB 1,55 % Festzins-Anleihe 2017-2032 DE000BLB4V08	Erwerb 08.03.2017 Laufzeit bis 08.03.2032	2.000,00	1,55%	700.501.372	31,00
2.06	DekaBank nachrangige (Tier2) IHS von 2015 (2025) DE000DK08S9	Erwerb 23.10.2015 Laufzeit bis 27.10.2025	2.000,00	3,50%	700.501.372	70,00

# Bürger-Stiftung Stormarn

## Anlage 2 zum Bericht über die Erfüllung des Stiftungszweckes

### Vermögensrechnung

2022

	Inhalt	Wertansatz am 01.01.2022	Veränderung	Wertansatz am 31.12.2022	Hinweis
<b>026</b>	<b>Stiftungsfonds Stiftung Bürger für Ammersbek</b>				
2.07	BAYERISCHE LANDESBANK NACHRANG IHS V.21(31) DE000BLB9PA0	300,00	0,00	300,00	
	12.05.2021 bis 12.05.2031				
	1,82%	5,46			
700.501.372					
<b>2.91</b>	<b>GELDANLAGE</b>	<b>0,00</b>	<b>0,00</b>	<b>0,00</b>	
2.99	Geldmarktkonto	11,11	0,00	11,11	
	SK Holstein				
	179.031.596				
		<b>341,46</b>			<b>341,46</b>
<b>3</b>	<b>Umlaufvermögen (incl. flüssige Mittel)</b>	<b>9.575,60</b>	<b>1.123,57</b>	<b>10.699,17</b>	
	Konto-Nr.				
31	Geldmarktkonto	330,89	34,15	365,04	
	SK Holstein				
	179.031.596				
33	Geldmarktkonto	9.244,71	1.089,42	10.334,13	
	SK Holstein				
	179.031.596				
	<b>Ausgaben incl. Mittelverwendung</b>				<b>0,00</b>
<b>Summe Geldvermögen</b>		<b>19.886,71</b>	<b>1.123,57</b>	<b>21.010,28</b>	

# Bürger-Stiftung Stormarn

## Anlage 2 zum Bericht über die Erfüllung des Stiftungszweckes

### Vermögensrechnung

2022

	Inhalt		Wertansatz am 01.01.2022	Veränderung	Wertansatz am 31.12.2022	Hinweis
<b>027</b>	<b>Stiftungsfonds Heik-Stiftung</b>					
<b>2</b>	<b>Finanzanlagen / Anlagevermögen</b>		<b>178.453,53</b>	<b>0,00</b>	<b>178.453,53</b>	
		<i>Konto-Nr.</i>				
2.01	BAY.LDSBK.JS. 17/30 1,35% Festzins-Anleihe 2017-2030 DE000BLB4XL2	10.000,00 28.03.2017 bis 28.03.2030 1,35% 700.501.372	135,00	0,00	10.000,00	
2.02	DEKADIVID. STRATEG. CF(A) DE000DK2CDS0	253,94 Stück 4,00 700.501.372	1.244,30	0,00	29.240,00	
2.03	FONDAK A DE0008471012	135 Stück 1,00 700.501.372	95,25	0,00	14.805,45	
2.04	BLB 1,55 % Festzins-Anleihe 2017-2032 DE000BLB4V08	10.000,00 Erwerb 08.03.2017 Laufzeit bis 08.03.2032 1,55% 700.501.372	155,00	0,00	10.000,00	
2.05	NORD/LB Nachranganleihe 2016 DE000NLB8K69	10.000,00 30.03.2016 bis 30.03.2026 3,50% 700.501.372	350,00	0,00	10.000,00	
2.06	Nordlux Pro Fondsmanagement - BÜSt- Fonds LU0945096450	247 Stück 2,50 700.501.372	617,50	0,00	24.974,17	
2.08	DEKA-STIFTUNGEN BALANCE DE0005896864	430 Stück 1,00 700.501.372	344,00	0,00	24.195,40	

# Bürger-Stiftung Stormarn

## Anlage 2 zum Bericht über die Erfüllung des Stiftungszweckes

### Vermögensrechnung

2022

	Inhalt	Wertansatz am 01.01.2022	Veränderung	Wertansatz am 31.12.2022	Hinweis
<b>027</b>	<b>Stiftungsfonds Heik-Stiftung</b>				
2.09	NORDEUTSCHE LANDESBANK -GZNACHR. INH.-SCHV.S1253 V.15(25) DE000NLB1DD3	10.000,00	3,50%	700.501.372	350,00
	22.12.2015 bis 22.12.2025				
	21.06.2017 - bis 21.06.2018 ... 1,50%				
2.10	NORD/LB Kombianleihe 03/17 DE000NLB0ND4	2.000,00	1,50%	700.501.372	20,28
	- danach 12-Monats- Euribor				
	- Mindestzins 1,00 % - Maximalzins 3,25 % bis 21.06.2017				
2.11	BAYERISCHE LANDESBANK NACHRANG IHS V.21(31) DE000BLB9PA0	400,00	1,82%	700.501.372	7,28
	12.05.2021 bis 12.05.2031				
2.12	BAY.LDSBK. FLR-INH.SCHV.V.17(22/32) DE000BLB42U8 Zinszahlung jew. für 12 Monate	20.000,00	1,55%	700.501.372	310,00
	26.07.2017 bis 26.07.2032 - Emittenten- kündigungsrecht in 2022 und 2027 -				
2.13	Vermögensverwaltung	3.000,00			0,00
2.14	NORDEUTSCHE LANDESBANK -GZ-EO-IHS 22/26	19.000,00	3,10%	700.501.372	0,00
	08.12.2022 bis 9.12.2022				
2.91	<b>GELDANLAGE</b>				
2.99	Geldmarktkonto SK Holstein			179.019.690	
<b>Ertrag aus Kapitalanlagen</b>				<b>3.628,61</b>	<b>3.628,61</b>

# Bürger-Stiftung Stormarn

## Anlage 2 zum Bericht über die Erfüllung des Stiftungszweckes

### Vermögensrechnung

2022

	Inhalt	Wertansatz am 01.01.2022	Veränderung	Wertansatz am 31.12.2022	Hinweis
027	Stiftungsfonds Heik-Stiftung				
3	Umlaufvermögen (incl. flüssige Mittel)	31.282,09	-3.401,39	27.880,70	
	<i>Konto-Nr.</i>				
31	Geldmarktkonto SK Holstein	9.813,74	362,86	10.176,60	
	<b>RÜCKLAGE</b>				
33	Geldmarktkonto SK Holstein	21.468,35	-3.764,25	17.704,10	
<b>Ausgaben incl. Mittelverwendung</b>					<b>7.030,00</b>
<b>Summe Geldvermögen</b>		<b>209.735,62</b>	<b>-3.401,39</b>	<b>206.334,23</b>	

# Bürger-Stiftung Stormarn

## Anlage 2 zum Bericht über die Erfüllung des Stiftungszweckes

### Vermögensrechnung

2022

	Inhalt	Wertansatz am 01.01.2022	Veränderung	Wertansatz am 31.12.2022	Hinweis
028	Stiftungsfonds Stiftung Donati Schloss Reinbek				
<b>2</b>	<b>Finanzanlagen / Anlagevermögen</b>	<b>977.000,00</b>	<b>0,00</b>	<b>977.000,00</b>	
	<i>Konto-Nr.</i>				
2.01	LB Hessen-Thüringen GZ NachrangIHS 14/24 DE000HLB1KN5	5.000,00	0,00	5.000,00	
	19.11.2014 bis 19.11.2024	2,50%	700.501.372	125,00	
2.02	NORD/LB Nachranganleihe 2016 DE000NLB8K69	10.000,00	0,00	10.000,00	
	30.03.2016 bis 30.03.2026	3,50%	700.501.372	350,00	
2.03	NORDEUTSCHE LANDESBANK - GZNACHR. INH.-SCHV./S1253 V.15(25) DE000NLB1DD3	10.000,00	0,00	10.000,00	
	22.12.2015 bis 22.12.2025	3,50%	700.501.372	350,00	
2.04	Vermögensverwaltung	410.000,00	0,00	410.000,00	
2.07	Helaba Nachranganleihe 11/2013 DE000HLB02N4	3.000,00	0,00	3.000,00	
	04.11.2013 bis 06.11.2023	4,00%	700.501.372	120,00	
2.08	BAY.LDSBK.IS. 17/30 1,35% Festzins-Anleihe 2017-2030 DE000BLB4XL2	500,00	0,00	500,00	
	28.03.2017 bis 28.03.2030	1,35%	700.501.372	6,75	

# Bürger-Stiftung Stormarn

## Anlage 2 zum Bericht über die Erfüllung des Stiftungszweckes

### Vermögensrechnung

2022

	Inhalt	Wertansatz am 01.01.2022	Veränderung	Wertansatz am 31.12.2022	Hinweis
<b>028</b>	<b>Stiftungsfonds</b>				
	<b>Stiftung Donati Schloss Reinbek</b>				
	NORDLB GELDM.FRN 19/15 DE000NLB2K99				
2.09	Zinszahlung jew. für 3 Monate Mindestzins 1,00 % p.a. ; Maximalzins 3,75% p.a.	2.500,00	700.501.372	25,49	2.500,00
			1,00%		
	26.08.2015 bis 26.08.2030				
2.10	BAYERISCHE LANDESBANK NACHRANG IHS V.21(31) DE000BLB9PA0	200,00	700.501.372	3,64	200,00
			1,82%		
	12.05.2021 bis 12.05.2031				
2.11	BAY.LDSBK. FLR-INH.SCHV. V.17(22/32) DE000BLB42U8	20.000,00	700.501.372	310,00	20.000,00
	Zinszahlung jew. für 12 Monate				
			1,55%		
	26.07.2017 bis 26.07.2032 - Emittenten- kündigungsrecht in 2022 und 2027 -				
2.12	Nordlux Pro Fondsmanagement - BüSt- Fonds LU0945096450	4.581,1695	700.501.372	11.452,94	450.710,22
			2,50		
	Stück				
2.13	1,75 % BAYERISCHE LANDESBANK NACHRANG IHS V.18(28) DE000BLB6TV4	15.000,00	700.501.364	262,50	15.000,00
			1,75%		
	17.10.2018 bis 17.10.2028 - kein Kündigungsrecht des Emittenten -				



# Bürger-Stiftung Stormarn

## Anlage 2 zum Bericht über die Erfüllung des Stiftungszweckes

### Vermögensrechnung

2022

	Inhalt	Wertansatz am 01.01.2022	Veränderung	Wertansatz am 31.12.2022	Hinweis
<b>028</b>	<b>Stiftungsfonds</b>				
	<b>Stiftung Donati Schloss Reinbek</b>				
2.14	NORDEUTSCHE LANDESBANK -GZ-EO-IHS 22(26)	50.000,00	50.000,00	50.000,00	
	08.12.2022 bis 9.12.2022	3,10%			
		700.501.372			
		0,00			
2.91	<b>GELDANLAGE</b>	0,00	0,00	0,00	
2.99	Geldmarktkonto	50.089,78	-50.000,00	89,78	
	SK Holstein	179.033.626			
		<b>13.006,32</b>			<b>13.006,32</b>
<b>3</b>	<b>Umlaufvermögen (incl. flüssige Mittel)</b>	<b>57.601,08</b>	<b>10.491,85</b>	<b>68.092,93</b>	
	<i>Konto-Nr.</i>				
31	Geldmarktkonto	3.431,61	1.300,63	4.732,24	
	SK Holstein	179.033.626			
	<b>RÜCKLAGE</b>				
33	Geldmarktkonto	54.169,47	9.191,22	63.360,69	
	SK Holstein	179.033.626			
		<b>Ausgaben incl. Mittelverwendung</b>			<b>3.624,47</b>
<b>Summe Geldvermögen</b>		<b>1.034.601,08</b>	<b>10.491,85</b>	<b>1.045.092,93</b>	

# Bürger-Stiftung Stormarn

## Anlage 2 zum Bericht über die Erfüllung des Stiftungszweckes

### Vermögensrechnung

2022

	Inhalt	Wertansatz am 01.01.2022	Veränderung	Wertansatz am 31.12.2022	Hinweis
029	Stiftungsfonds Stiftung Beruf und Familie Stormarn				
2	<b>Finanzanlagen / Anlagevermögen</b>	<b>32.000,00</b>	<b>0,00</b>	<b>32.000,00</b>	
2.01	DekaBank nachrangige (Tier2) IHS von 2015 (2025) DE000DK0D8S9	5.000,00		5.000,00	
	Erwerb 23.10.2015 Laufzeit bis 27.10.2025		3,50%	700.501.372	175,00
2.02	NORDEUTSCHE LANDESBANK -GZNACHR. INH.-SCHV.S1253 V.15(25) DE000NLB1DD3	5.000,00		5.000,00	
	22.12.2015 bis 22.12.2025		3,50%	700.501.372	175,00
2.03	NORD/LB Nachranganleihe 2016 DE000NLB8K69	5.000,00		5.000,00	
	30.03.2016 bis 30.03.2026		3,50%	700.501.372	175,00
2.06	NORDLB GZFLR-INH.-SCHV. V.16(26) DE000NLB2NT6	3.000,00		3.000,00	
	Zinszahlung jew. für 3 Monate Mindestzins 0,50 % p.a. ; Maximalzins 1,75 % p.a.		0,50%	700.501.372	15,20

# Bürger-Stiftung Stormarn

## Anlage 2 zum Bericht über die Erfüllung des Stiftungszweckes

### Vermögensrechnung

2022

	Inhalt		Wertansatz am 01.01.2022	Veränderung	Wertansatz am 31.12.2022	Hinweis
<b>029</b>	<b>Stiftungsfonds</b>					
	<b>Stiftung Beruf und Familie Stormarn</b>					
2.07	BLB 1,55 % Festzins-Anleihe 2017-2032 DE000BLB4V08	4.000,00 Erwerb 08.03.2017 Laufzeit bis 08.03.2032	62,00 700.501.372	0,00	4.000,00	
2.08	Vermögensverwaltung	10.000,00		0,00	10.000,00	
2.91	<b>GELDANLAGE</b>		0,00	0,00	<b>0,00</b>	
2.99	Geldmarktkonto	SK Holstein	179.051.099	0,00	0,00	
	<b>Ertrag aus Kapitalanlagen</b>		<b>602,20</b>			<b>602,20</b>
<b>3</b>	<b>Umlaufvermögen (incl. flüssige Mittel)</b>		<b>2.273,50</b>	<b>602,20</b>	<b>2.875,70</b>	
31	Geldmarktkonto	SK Holstein	407,94	60,22	468,16	
33	Geldmarktkonto	SK Holstein	1.865,56	541,98	2.407,54	
	<b>Ausgaben incl. Mittelverwendung</b>					<b>0,00</b>
<b>Summe Geldvermögen</b>			<b>34.273,50</b>	<b>602,20</b>	<b>34.875,70</b>	

# Bürger-Stiftung Stormarn

## Anlage 2 zum Bericht über die Erfüllung des Stiftungszweckes

### Vermögensrechnung

2022

	Inhalt		Wertansatz am 01.01.2022	Veränderung	Wertansatz am 31.12.2022	Hinweis
<b>030</b>	<b>Stiftungsfonds</b>					
	<b>VfL-Stiftung (des VfL Oldesloe von 1862 e.V.)</b>					
<b>2</b>	<b>Finanzanlagen / Anlagevermögen</b>	<b>Konto-Nr.</b>	<b>30.533,00</b>	<b>0,00</b>	<b>30.533,00</b>	
2.01	NORDLB NACHR.-01 13/23 DE000NLB2HC4	2.000,00 02.10.2013 bis 02.10.2023	2.000,00	4,75%	700.501.372	95,00
2.02	Helaba Nachranganleihe 11/2013 DE000HLB02N4	2.000,00 04.11.2013 bis 06.11.2023	2.000,00	4,00%	700.501.372	80,00
2.03	LB Hessen-Thüringen GZ Nachrang IHS 14/24 DE000HLB1KN5	5.000,00 19.11.2014 bis 19.11.2024	5.000,00	2,50%	700.501.372	125,00
2.04	NORDLB GELDM.FRN 19/15 DE000NLB2K99	2.500,00 26.08.2015 bis 26.08.2030	2.500,00	1,00%	700.501.372	25,49
	Zinszahlung jew. für 3 Monate Mindestzins 1,00 % p.a.; Maximalzins 3,75% p.a.					
2.05	NORDLB GELDM.FRN 20/15 DE000NLB8F25	2.500,00 10.08.2015 bis 10.08.2022	2.500,00	0,75%	700.501.372	19,01
	Zinszahlung jew. für 3 Monate Mindestzins 0,75 % p.a.; Maximalzins 1,75 % p.a.					
2.06	BAY.LDSBK.IS. 17/30 1,35% Festzins-Anleihe 2017-2030 DE000BLB4XL2	500,00 28.03.2017 bis 28.03.2030	500,00	1,35%	700.501.372	6,75
2.07	DekaBank nachrangige (Tier2) IHS von 2015 (2025) DE000DK08S9	3.000,00 Erwerb 23.10.2015 Laufzeit bis 27.10.2025	3.000,00	3,50%	700.501.372	105,00

# Bürger-Stiftung Stormarn

## Anlage 2 zum Bericht über die Erfüllung des Stiftungszweckes

### Vermögensrechnung

2022

	Inhalt		Wertansatz am 01.01.2022	Veränderung	Wertansatz am 31.12.2022	Hinweis
<b>030</b>	<b>Stiftungsfonds</b>					
	<b>VfL-Stiftung (des VfL Oldesloe von 1862 e.V.)</b>					
2.08	NORDEUTSCHE LANDESBANK -GZNACHR. INH.-SCHV.S1253 V.15(25) DE000NLB1DD3	22.12.2015 bis 22.12.2025	3.000,00	700.501.372	105,00	3.000,00
2.09	NORD/LB Nachranganleihe 2016 DE000NLB8K69	30.03.2016 bis 30.03.2026	5.000,00	700.501.372	175,00	5.000,00
2.11	Vermögensverwaltung		5.000,00			5.000,00
2.91	<b>GELDANLAGE</b>		0,00			<b>0,00</b>
2.99	Geldmarktkonto	SK Holstein		179.031.612		33,00
<b>Ertrag aus Kapitalanlagen</b>				<b>736,25</b>		<b>736,25</b>
<b>3</b>	<b>Umlaufvermögen (incl. flüssige Mittel)</b>					
31	Geldmarktkonto	SK Holstein				
33	Geldmarktkonto	SK Holstein				
		<b>RÜCKLAGE</b>				
			5.975,94			6.712,19
			542,30			615,93
			5.433,64			6.096,26
<b>Ausgaben incl. Mittelverwendung</b>						<b>0,00</b>
<b>Summe Geldvermögen</b>			<b>36.508,94</b>	<b>736,25</b>	<b>37.245,19</b>	

# Bürger-Stiftung Stormarn

## Anlage 2 zum Bericht über die Erfüllung des Stiftungszweckes

### Vermögensrechnung

2022

	Inhalt	Wertansatz am 01.01.2022	Veränderung	Wertansatz am 31.12.2022	Hinweis
<b>031</b>	<b>Stiftungsfonds</b>				
	<b>Bürgerstiftung Barsbüttel</b>				
<b>2</b>	<b>Finanzanlagen / Anlagevermögen</b>	<b>17.910,00</b>	<b>0,00</b>	<b>17.910,00</b>	
	<i>Konto-Nr.</i>				
2.01	NORDB NACHR. 01 13/23 DE000NLB2HC4	2.000,00	4,75%	2.000,00	95,00
					02.10.2013 bis 02.10.2023
2.02	Helaba Nachranganleihe 11/2013 DE000HLB02N4	2.000,00	4,00%	2.000,00	80,00
					04.11.2013 bis 06.11.2023
2.03	LB Hessen-Thüringen GZ NachrangIHS 14/24 DE000HLB1KN5	2.000,00	2,50%	2.000,00	50,00
					19.11.2014 bis 19.11.2024
2.04	NORDB GELDM.FRN 19/15 DE000NLB2K99	2.500,00	1,00%	2.500,00	25,49
	Zinszahlung jew. für 3 Monate				26.08.2015 bis 26.08.2030
	Mindestzins 1,00 % p.a. ; Maximalzins 3,75% p.a.				
2.05	NORDB GELDM.FRN 20/15 DE000NLB8F25	2.500,00	0,75%	2.500,00	19,01
	Zinszahlung jew. für 3 Monate				10.08.2015 bis 10.08.2022
	Mindestzins 0,75 % p.a. ; Maximalzins 1,75% p.a.				
2.06	BAYERISCHE LANDESBANK NACHRANG IHS V.21(31) DE000BLB9PA0	400,00	1,82%	400,00	7,28
					12.05.2021 bis 12.05.2031

# Bürger-Stiftung Stormarn

## Anlage 2 zum Bericht über die Erfüllung des Stiftungszweckes

### Vermögensrechnung

2022

	Inhalt	Wertansatz am 01.01.2022	Veränderung	Wertansatz am 31.12.2022	Hinweis
<b>031</b>	<b>Stiftungsfonds Bürgerstiftung Barsbüttel</b>				
2.07	BLB 1,55 % Festzins-Anleihe 2017-2032 DE000BLB4V08	2.000,00	0,00	2.000,00	
	Erwerb 08.03.2017 Laufzeit bis 08.03.2032				
	1,55 %				
	700.501.372				
31,00					
2.08	DekaBank nachrangige (Tier2) IHS von 2015 (2025) DE000DKD8S9	2.500,00	0,00	2.500,00	
	23.10.2015 bis 27.10.2025				
	3,50 %				
	700.501.372				
87,50					
2.09	Vermögensverwaltung	2.000,00	0,00	2.000,00	
2.91	<b>GELDANLAGE</b>	0,00	0,00	0,00	
2.99	Geldmarktkonto	10,00	0,00	10,00	
	SK Holstein				
	179.020.920				
	<b>Ertrag aus Kapitalanlagen</b>	<b>395,28</b>			<b>395,28</b>
3	Umlaufvermögen (incl. flüssige Mittel)	9.433,45	1.717,26	11.150,71	
	Konto-Nr.				
31	Geldmarktkonto	420,81	39,53	460,34	
	SK Holstein				
	179.020.920				
	<b>RÜCKLAGE</b>				
33	Geldmarktkonto	9.012,64	1.677,73	10.690,37	
	SK Holstein				
	179.020.920				
	<b>Ausgaben incl. Mittelverwendung</b>	<b>27.343,45</b>	<b>1.717,26</b>	<b>29.060,71</b>	<b>8.999,32</b>
	<b>Summe Geldvermögen</b>				

# Bürger-Stiftung Stormarn

## Anlage 2 zum Bericht über die Erfüllung des Stiftungszweckes

### Vermögensrechnung

2022

	Inhalt		Wertansatz am 01.01.2022	Veränderung	Wertansatz am 31.12.2022	Hinweis
<b>032</b>	<b>Stiftungsfonds</b>					
	<b>Hans-Jürgen und Adolf Voss-Stiftung</b>					
<b>2</b>	<b>Finanzanlagen / Anlagevermögen</b>	<b>Konto-Nr.</b>	<b>187.462,05</b>	<b>0,00</b>	<b>187.462,05</b>	
2.03	NORDBL NACHR. 01 13/23 DE000NLB2HC4	2.000,00 02.10.2013 bis 02.10.2023	2.000,00	0,00	2.000,00	
2.04	Helaba Nachrangleihe 11/2013 DE000HLB02N4	3.000,00 04.11.2013 bis 06.11.2023	3.000,00	0,00	3.000,00	
2.05	LB Hessen-Thüringen GZ NachrangIHS 14/24 DE000HLB1KN5	10.000,00 19.11.2014 bis 19.11.2024	10.000,00	0,00	10.000,00	
2.06	WESTINVEST INTERSELECT DE0009801423	685 Stück	31.462,05	0,00	31.462,05	
2.07	NORDBL GELDM.FRN 19/15 DE000NLB2K99 Zinszahlung jew. für 3 Monate Mindestzins 1,00 % p.a.; Maximalzins 3,75 % p.a.	15.000,00 26.08.2015 bis 26.08.2030	15.000,00	0,00	15.000,00	
2.08	NORDBL GELDM.FRN 20/15 DE000NLB8F25 Zinszahlung jew. für 3 Monate Mindestzins 0,75 % p.a.; Maximalzins 1,75 % p.a.	15.000,00 10.08.2015 bis 10.08.2022	15.000,00	0,00	15.000,00	



# Bürger-Stiftung Stormarn

## Anlage 2 zum Bericht über die Erfüllung des Stiftungszweckes

### Vermögensrechnung

2022

	Inhalt	Wertansatz am 01.01.2022	Veränderung	Wertansatz am 31.12.2022	Hinweis				
<b>032</b>	<b>Stiftungsfonds Hans-Jürgen und Adolf Voss-Stiftung</b>								
2.10	BLB 1,55 % Festzins-Anleihe 2017-2032 DE000BLB4V08	6.000,00	Erwerb 08.03.2017 Laufzeit bis 08.03.2032 700.501.372	1,55%	93,00	6.000,00	0,00	6.000,00	
2.11	NORDEUTSCHE LANDESBANK -GZNACHR. INH.-SCHV.S1253 V.15(25) DE000NLB1DD3	20.000,00	22.12.2015 bis 22.12.2025 700.501.372	3,50%	700,00	20.000,00	0,00	20.000,00	
2.12	NORD/LB Nachranganleihe 2016 DE000NLB8K69	20.000,00	30.03.2016 bis 30.03.2026 700.501.372	3,50%	700,00	20.000,00	0,00	20.000,00	
2.15	NORDLB GZFLR-INH.-SCHV. V.16(26) DE000NLB2NT6	10.000,00	02.11.2016 bis 02.11.2026 700.501.372	0,50%	50,69	10.000,00	0,00	10.000,00	
2.16	Zinszahlung jew. für 3 Monate Mindestzins 0,50 % p.a.; Maximalzins 1,75 % p.a. BAY.LDSBK. FLR-INH.SCHV. V.16(26) DE000BLB4RM2	5.000,00	09.11.2016 bis 09.11.2026 700.501.372	0,40%	20,25	5.000,00	0,00	5.000,00	
2.17	Zinszahlung jew. für 3 Monate Mindestzins 0,40 % p.a.; Maximalzins 1,60 % p.a. 1,75 % BAYERISCHE LANDESBANK NACHRANG IHS V.18(28) DE000BLB6TV4	15.000,00	17.10.2018 bis 17.10.2028 - kein Kündigungsrecht des Emittenten - 700.501.364	1,75%	262,50	15.000,00	0,00	15.000,00	

# Bürger-Stiftung Stormarn

## Anlage 2 zum Bericht über die Erfüllung des Stiftungszweckes

### Vermögensrechnung

2022

	Inhalt	Wertansatz am 01.01.2022	Veränderung	Wertansatz am 31.12.2022	Hinweis
<b>032</b>	<b>Stiftungsfonds Hans-Jürgen und Adolf Voss-Stiftung</b>				
2.18	Vermögensverwaltung 35.000,00	35.000,00	0,00	35.000,00	
2.91	<b>GELDANLAGE</b>	0,00	0,00	<b>0,00</b>	
2.99	Geldmarktkonto SK Holstein 189.300.189	0,00	0,00	0,00	
<b>Ertrag aus Kapitalanlagen</b>		<b>3.072,18</b>			<b>3.072,18</b>
<b>3</b>	<b>Umlaufvermögen (incl. flüssige Mittel)</b>	<b>15.935,41</b>	<b>-2.109,27</b>	<b>13.826,14</b>	
31	Geldmarktkonto SK Holstein <b>RÜCKLAGE</b>	2.296,27	307,22	2.603,49	
33	Geldmarktkonto SK Holstein	13.639,14	-2.416,49	11.222,65	
<b>Ausgaben incl. Mittelverwendung</b>					<b>5.181,45</b>
<b>Summe Geldvermögen</b>		<b>203.397,46</b>	<b>-2.109,27</b>	<b>201.288,19</b>	

# Bürger-Stiftung Stormarn

## Anlage 2 zum Bericht über die Erfüllung des Stiftungszweckes

### Vermögensrechnung

2022

	Inhalt	Wertansatz am 01.01.2022	Veränderung	Wertansatz am 31.12.2022	Hinweis
<b>033</b>	<b>Stiftungsfonds</b>				
<b>2</b>	<b>Eheleute Schmöger-Stiftung Norderstedt</b>				
	<b>Finanzanlagen / Anlagevermögen</b>	<b>965.000,00</b>	<b>0,00</b>	<b>965.000,00</b>	
2.01	NORDLB NACHR. 01 13/23 DE000NLB2HC4	5.000,00	0,00	5.000,00	
		02.10.2013 bis 02.10.2023	4,75%	700.501.372	237,50
2.02	Vermögensverwaltung	120.000,00	0,00	120.000,00	
2.03	LB Hessen-Thüringen GZ NachrangIHS 14/24 DE000HLB1KN5	15.000,00	0,00	15.000,00	
		19.11.2014 bis 19.11.2024	2,50%	700.501.372	375,00
2.04	NORDLB GELDM.FRN 19/15 DE000NLB2K99	30.000,00	0,00	30.000,00	
	Zinszahlung jew. für 3 Monate	26.08.2015 bis 26.08.2030	1,00%	700.501.372	305,78
	Mindestzins 1,00 % p.a. ; Maximalzins 3,75% p.a.				
2.05	NORDLB GELDM.FRN 20/15 DE000NLB8F25	30.000,00	0,00	30.000,00	
	Zinszahlung jew. für 3 Monate	10.08.2015 bis 10.08.2022	0,75%	700.501.372	228,13
	Mindestzins 0,75 % p.a. ; Maximalzins 1,75% p.a.				
2.06	NORDEUTSCHE LANDESBANK -GZ - FLR- INH.-SCHV.SER.1854V.15(30) DE000NLB8FY9	30.000,00	0,00	30.000,00	
	Zinszahlung jew. für 3 Monate	04.03.2015 bis 04.03.2030	0,90%	700.501.372	273,00
	Mindestzins 0,90% p.a. ; Maximalzins 2,90% p.a.				

# Bürger-Stiftung Stormarn

## Anlage 2 zum Bericht über die Erfüllung des Stiftungszweckes

### Vermögensrechnung

2022

	Inhalt	Wertansatz am 01.01.2022	Veränderung	Wertansatz am 31.12.2022	Hinweis
<b>033</b>	<b>Stiftungsfonds</b>				
	<b>Eheleute Schmöger-Stiftung Norderstedt</b>				
2.07	NORDEUTSCHE LANDESBANK -GZ-EO-IHS 22(26)	50.000,00	3,10%	700.501.372	08.12.2022 bis 9.12.2022
2.08	BAY.LDSBK.I.S. 17/30 1,35% Festzins-Anleihe 2017-2030 DE000BLB4XL2	50.800,00	1,35%	700.501.372	28.03.2017 bis 28.03.2030
2.09	NORDEUTSCHE LANDESBANK -GZNACHR. INH.-SCHV.S1253 V.15(25) DE000NLB1DD3	100.000,00	3,50%	700.501.372	22.12.2015 bis 22.12.2025
2.10	NORD/LB Nachranganleihe 2016 DE000NLB8K69	50.000,00	3,50%	700.501.372	30.03.2016 bis 30.03.2026
2.13	NORDLB GZFLR-INH.-SCHV. V.16(26) DE000NLB2NT6 Zinszahlung jew. für 3 Monate Mindestzins 0,50 % p.a.; Maximalzins 1,75% p.a.	50.000,00	0,50%	700.501.372	02.11.2016 bis 02.11.2026
2.14	BAY.LDSBK. FLR-INH.SCHV. V.16(26) DE000BLB4RM2 Zinszahlung jew. für 3 Monate Mindestzins 0,40 % p.a.; Maximalzins 1,60% p.a.	50.000,00	0,40%	700.501.372	09.11.2016 bis 09.11.2026
		0,00	50.000,00	50.000,00	
		50.800,00	0,00	50.800,00	
		100.000,00	0,00	100.000,00	
		50.000,00	0,00	50.000,00	
		50.000,00	0,00	50.000,00	
		50.000,00	0,00	50.000,00	

# Bürger-Stiftung Stormarn

## Anlage 2 zum Bericht über die Erfüllung des Stiftungszweckes

### Vermögensrechnung

2022

	Inhalt	Wertansatz am 01.01.2022	Veränderung	Wertansatz am 31.12.2022	Hinweis
<b>033</b>	<b>Stiftungsfonds</b>				
	<b>Eheleute Schmöger-Stiftung Norderstedt</b>				
2.15	BAYERISCHE LANDESBANK NACHRANG IHS V.21(31) DE000BLB9PA0	400,00	700.501.372	7,28	1,82%
2.17	BAY.LDSBK.IS.17/27 DE000BLB4UP9 Zinszahlung jew. für 12 Monate Festzins 2,50% p.a.	50.000,00	700.501.372	1.250,00	2,50%
2.18	NORDLB GELDMARKTFLOATER 04/17 DE000NLB8713 Zinszahlung jew. für 3 Monate Mindestzins 1,00 % p.a. ; Maximalzins 3,00% p.a.	50.000,00	700.501.372	506,95	1,00%
2.19	NORDLB KOMBIANLEIHE 01/17 DE000NLB8747 Zinszahlung jew. für 12 Monate Mindestzins 0,95% p.a. ; Maximalzins 3,00% p.a.	50.000,00	700.501.372	581,39	0,95%
2.20	BLB 1,55 % Festzins-Anleihe 2017-2032 DE000BLB4V08	50.000,00	700.501.372	775,00	1,55%

# Bürger-Stiftung Stormarn

## Anlage 2 zum Bericht über die Erfüllung des Stiftungszweckes

### Vermögensrechnung

2022

	Inhalt	Wertansatz am 01.01.2022	Veränderung	Wertansatz am 31.12.2022	Hinweis
<b>033</b>	<b>Stiftungsfonds</b>				
	<b>Eheleute Schmöger-Stiftung Norderstedt</b>				
2.21	NORD/LB Kombianleihe 03/17 DE000NLBOND4 Laufzeit bis 2027	20.000,00	0,00	20.000,00	
	21.06.2017 - bis 21.06.2018 ... 1,50% - danach 12-Monats- Euribor - Mindestzins 1,00 % - Maximalzins 3,25 % bis 21.06.2017	700.501.372			
2.23	BAY.LDSBK. FLR-INH.SCHV.V.17(22/32) DE000BLB42U8 Zinszahlung jew. für 12 Monate	30.000,00	0,00	30.000,00	
	26.07.2017 bis 26.07.2032 - Emittenten- kündigungsrecht in 2022 und 2027 -	700.501.372			
2.24	Nordlux Pro Fondsmanagement - BüSt- Fonds LU0945096450	841.6505	0,00	133.767,28	
	Stück	700.501.372			
		3.379,76			
2.91	<b>GELDANLAGE</b>				
		0,00		0,00	
2.99	Geldmarktkonto SK Holstein	50.032,72	-50.000,00	32,72	
		179.070.131			
<b>Ertrag aus Kapitalanlagen</b>		<b>14.979,34</b>		<b>14.979,34</b>	

# Bürger-Stiftung Stormarn

## Anlage 2 zum Bericht über die Erfüllung des Stiftungszweckes

### Vermögensrechnung

2022

	Inhalt	Wertansatz am 01.01.2022	Veränderung	Wertansatz am 31.12.2022	Hinweis
033	Stiftungsfonds Eheleute Schmöger-Stiftung Norderstedt				
3	Umlaufvermögen (incl. flüssige Mittel)	65.506,21	-6.777,04	58.729,17	
		Zinsertrag im Wirtschaftsjahr			
31	Geldmarktkonto SK Holstein	179.070,131	1.497,93	9.722,48	
		<b>RÜCKLAGE</b>			
33	Geldmarktkonto SK Holstein	179.070,131	-8.274,97	49.006,69	
<b>Summe Geldvermögen</b>		<b>1.030.506,21</b>	<b>-6.777,04</b>	<b>1.023.729,17</b>	
		<b>Ausgaben incl. Mittelverwendung</b>		<b>22.656,38</b>	

# Bürger-Stiftung Stormarn

## Anlage 2 zum Bericht über die Erfüllung des Stiftungszweckes

### Vermögensrechnung

2022

	Inhalt	Wertansatz am 01.01.2022	Veränderung	Wertansatz am 31.12.2022	Hinweis
<b>034</b>	<b>Stiftungsfonds</b>				
	<b>UJOTKA-Behindertensport-Stiftung</b>				
<b>2</b>	<b>Finanzanlagen / Anlagevermögen</b>	<b>30.345,87</b>	<b>0,00</b>	<b>30.345,87</b>	
	<i>Konto-Nr.</i>				
2.01	NORDLB NACHR. 01 13/23 DE000NLB2HC4	5.000,00	4,75%	237,50	
					02.10.2013 bis 02.10.2023
2.02	LB Hessen-Thüringen GZ Nachrang IHS 14/24 DE000HLB1KN5	5.000,00	2,50%	125,00	
					19.11.2014 bis 19.11.2024
2.03	NORDLB GELDM.FRN 19/15 DE000NLB2K99	5.000,00	1,00%	50,98	
	Zinszahlung jew. für 3 Monate				26.08.2015 bis 26.08.2030
	Mindestzins 1,00 % p.a. ; Maximalzins 3,75% p.a.				
2.04	NORDLB GELDM.FRN 20/15 DE000NLB8F25	5.000,00	0,75%	38,02	
	Zinszahlung jew. für 3 Monate				10.08.2015 bis 10.08.2022
	Mindestzins 0,75 % p.a. ; Maximalzins 1,75% p.a.				
2.05	BAYERISCHE LANDESBANK NACHRANG IHS V.21(31) DE000LB9PA0	300,00	1,82%	5,46	
					12.05.2021 bis 12.05.2031
2.06	NORRDEUTSCHE LANDESBANK -GZNACHR. INH.-SCHV.51253 V.15(25) DE000NLB1DD3	5.000,00	3,50%	175,00	
					22.12.2015 bis 22.12.2025



# Bürger-Stiftung Stormarn

## Anlage 2 zum Bericht über die Erfüllung des Stiftungszweckes

### Vermögensrechnung

2022

	Inhalt	Wertansatz am 01.01.2022	Veränderung	Wertansatz am 31.12.2022	Hinweis
<b>034</b>	<b>Stiftungsfonds</b>				
	<b>UJOTKA-Behindertensport-Stiftung</b>				
2.07	Vermögensverwaltung 5.000,00	5.000,00	0,00	5.000,00	
2.91	<b>GELDANLAGE</b>	0,00	0,00	0,00	
2.99	Geldmarktkonto SK Holstein	45,87	0,00	45,87	
	<b>Ertrag aus Kapitalanlagen</b>	<b>631,96</b>			<b>2.431,96</b>
		<b>(incl. Wohnungsvermietung)</b>			
<b>3</b>	<b>Umlaufvermögen (incl. flüssige Mittel)</b>	<b>23.335,82</b>	<b>-1.168,62</b>	<b>22.167,20</b>	
		<i>Konto-Nr.</i>			
31	Geldmarktkonto SK Holstein	17.667,97	2.040,62	19.708,59	
		<b>RÜCKLAGEN</b>			
33	Geldmarktkonto SK Holstein	5.667,85	-3.209,24	2.458,61	
	<b>Ausgaben incl. Mittelverwendung</b>				<b>4.500,58</b>
	<b>Summe Geldvermögen</b>	<b>53.681,69</b>	<b>-1.168,62</b>	<b>52.513,07</b>	

# Bürger-Stiftung Stormarn

## Anlage 2 zum Bericht über die Erfüllung des Stiftungszweckes

### Vermögensrechnung

2022

	Inhalt	Wertansatz am 01.01.2022	Veränderung	Wertansatz am 31.12.2022	Hinweis
<b>035</b>	<b>Stiftungsfonds</b>				
	<b>Handball-Stiftung Bargteheide</b>				
<b>2</b>	<b>Finanzanlagen / Anlagevermögen</b>	<b>33.819,27</b>	<b>5.050,00</b>	<b>38.869,27</b>	
2.01	LB Hessen-Thüringen GZ NachrangIHS 14/24 DE000HLB1KN5	2.000,00	2,50%	2.000,00	50,00 Konto-Nr. 700.501.372
2.02	NORDLB GELDM.FRN 19/15 DE000NLB2K99	2.500,00	1,00%	2.500,00	25,49 Konto-Nr. 700.501.372
2.03	Zinszahlung jew. für 3 Monate Mindestzins 1,00 % p.a.; Maximalzins 3,75 % p.a.	3.000,00	0,75%	3.000,00	22,82 Konto-Nr. 700.501.372
2.04	NORDLB GELDM.FRN 20/15 DE000NLB8F25	800,00	1,35%	800,00	10,79 Konto-Nr. 700.501.372
2.05	Zinszahlung jew. für 3 Monate Mindestzins 0,75 % p.a.; Maximalzins 1,75 % p.a.	1.000,00	3,50%	1.000,00	35,00 Konto-Nr. 700.501.372
2.06	BAY.LDSBK.IS. 17/30 1,35% Festzins-Anleihe 2017-2030 DE000BLB4XL2	2.000,00	3,50%	2.000,00	70,00 Konto-Nr. 700.501.372
2.07	DekaBank nachrangige (Tier2) IHS von 2015 (2025) DE000DK0D8S9	3.000,00	3,50%	3.000,00	105,00 Konto-Nr. 700.501.372
2.08	NORDEUTSCHE LANDESBANK -GZNACHR. INH.-SCHV.S1253 V.15(25) DE000NLB1DD3	2.000,00	3,50%	2.000,00	70,00 Konto-Nr. 700.501.372
2.09	NORD/LB Nachranganleihe 2016 DE000NLB8K69	3.000,00	3,50%	3.000,00	105,00 Konto-Nr. 700.501.372

# Bürger-Stiftung Stormarn

## Anlage 2 zum Bericht über die Erfüllung des Stiftungszweckes

### Vermögensrechnung

2022

	Inhalt		Wertansatz am 01.01.2022	Veränderung	Wertansatz am 31.12.2022	Hinweis
<b>035</b>	<b>Stiftungsfonds Handball-Stiftung Bargteheide</b>					
2.08	BAYERISCHE LANDESBANK NACHRANG IHS V.21(31) DE000BLB9PA0	700,00 12.05.2021 bis 12.05.2031 1,82% 700.501.372	12,74	0,00	700,00	
2.09	BLB 1,55 % Festzins-Anleihe 2017-2032 DE000BLB4V08	3.000,00 Erwerb 08.03.2017 Laufzeit bis 08.03.2032 1,55% 700.501.372	46,50	0,00	3.000,00	
2.10	1,75 % BAYERISCHE LANDESBANK NACHRANG IHS V.18(28) DE000BLB6TV4	3.000,00 17.10.2018 bis 17.10.2028 - kein Kündigungsrecht des Emittenten - 1,75% 700.501.364	52,50	0,00	3.000,00	
2.11	Vermögensverwaltung	12.500,00	0,00	0,00	12.500,00	
2.12	NORDBEUTSCHE LANDESBANK -GZ-EO-IHS 22(26)	5.000,00 08.12.2022 bis 9.12.2022 3,10% 700.501.372	0,00	5.000,00	5.000,00	
2.91	<b>GELDANLAGE</b>			0,00	<b>0,00</b>	
2.99	Geldmarktkonto	SK Holstein	179.085.600	50,00	319,27	
<b>Ertrag aus Kapitalanlagen</b>			<b>430,84</b>		<b>430,84</b>	

# Bürger-Stiftung Stormarn

## Anlage 2 zum Bericht über die Erfüllung des Stiftungszweckes

### Vermögensrechnung

2022

	Inhalt	Wertansatz am 01.01.2022	Veränderung	Wertansatz am 31.12.2022	Hinweis
035	Stiftungsfonds Handball-Stiftung Bargtheide				
3	Umlaufvermögen (incl. flüssige Mittel)	2.546,04	480,84	3.026,88	
	<i>Konto-Nr.</i>				
31	Geldmarktkonto SK Holstein	244,15	43,08	287,23	
	<b>RÜCKLAGE</b>				
33	Geldmarktkonto SK Holstein	2.301,89	437,76	2.739,65	
<b>Summe Geldvermögen</b>		<b>36.365,31</b>	<b>5.530,84</b>	<b>41.896,15</b>	
		<b>Ausgaben incl. Mittelverwendung</b>		<b>0,00</b>	

# Bürger-Stiftung Stormarn

## Anlage 2 zum Bericht über die Erfüllung des Stiftungszweckes

### Vermögensrechnung

2022

	Inhalt		Wertansatz am 01.01.2022	Veränderung	Wertansatz am 31.12.2022	Hinweis
<b>036</b>	<b>Stiftungsfonds</b>					
	<b>Eheleute-Krauss- Stiftung</b>					
<b>2</b>	<b>Finanzanlagen / Anlagevermögen</b>		<b>90.137,65</b>	<b>0,00</b>	<b>90.137,65</b>	
2.01	LB Hessen-Thüringen GZ NachrangIHS 14/24 DE000HLB1KN5	20.000,00 19.11.2014 bis 19.11.2024	2,50%	700.501.372	500,00	20.000,00
2.02	NORDBL GELDM.FRN 19/15 DE000NLB2K99 Zinszahlung jew. für 3 Monate Mindestzins 1,00 % p.a.; Maximalzins 3,75 % p.a.	5.000,00 26.08.2015 bis 26.08.2030	1,00%	700.501.372	50,98	5.000,00
2.03	NORDBL GELDM.FRN 20/15 DE000NLB8F25 Zinszahlung jew. für 3 Monate Mindestzins 0,75 % p.a.; Maximalzins 1,75 % p.a.	5.000,00 10.08.2015 bis 10.08.2022	0,75%	700.501.372	38,02	5.000,00
2.04	BAY.LDSBK.IS. 17/30 1,35% Festzins-Anleihe 2017-2030 DE000BLB4XL2	500,00 28.03.2017 bis 28.03.2030	1,35%	700.501.372	6,75	500,00
2.05	DekaBank nachrangige (Tier2) IHS von 2015 (2025) DE000DK08S9	2.500,00 Erwerb 23.10.2015 Laufzeit bis 27.10.2025	3,50%	700.501.372	87,50	2.500,00

# Bürger-Stiftung Stormarn

## Anlage 2 zum Bericht über die Erfüllung des Stiftungszweckes

### Vermögensrechnung

2022

	Inhalt	Wertansatz am 01.01.2022	Veränderung	Wertansatz am 31.12.2022	Hinweis
<b>036</b>	<b>Stiftungsfonds Eheleute-Krauss- Stiftung</b>				
2.06	NORRDEUTSCHE LANDESBANK -GZNACHR. INH.-SCHV.S1253 V.15(25) DE000NLB1DD3	5.000,00	0,00	5.000,00	
	22.12.2015 bis 22.12.2025	700.501.372			
	3,50%				
2.07	NORD/LB Nachranganleihe 2016 DE000NLB8K69	3.000,00	0,00	3.000,00	
	30.03.2016 bis 30.03.2026	700.501.372			
	3,50%				
2.09	BLB 1,55 % Festzins-Anleihe 2017-2032 DE000BLB4V08	4.000,00	0,00	4.000,00	
	Erwerb 08.03.2017 Laufzeit bis 08.03.2032	700.501.372			
2.10	Nordlux Pro Fondsmanagement - BüSt- Fonds LU0945096450	195	0,00	20.137,65	
	Stück	700.501.372			
2.11	Vermögensverwaltung	25.000,00	0,00	25.000,00	
2.91	<b>GELDANLAGE</b>	<b>0,00</b>	<b>0,00</b>	<b>0,00</b>	
2.99	Geldmarktkonto	0,00	0,00	0,00	
	SK Holstein	179.119.136			
<b>Ertrag aus Kapitalanlagen</b>		<b>1.512,75</b>		<b>1.512,75</b>	

# Bürger-Stiftung Stormarn

## Anlage 2 zum Bericht über die Erfüllung des Stiftungszweckes

### Vermögensrechnung

2022

	Inhalt	Wertansatz am 01.01.2022	Veränderung	Wertansatz am 31.12.2022	Hinweis
036	Stiftungsfonds Eheleute-Krauss- Stiftung				
3	Umlaufvermögen (incl. flüssige Mittel)	18.411,67	1.212,75	19.624,42	
	Konto-Nr.				
31	Geldmarktkonto SK Holstein	610,73	151,28	762,01	
	<b>RÜCKLAGE</b>				
33	Geldmarktkonto SK Holstein	17.800,94	1.061,47	18.862,41	
<b>Summe Geldvermögen</b>		<b>108.549,32</b>	<b>1.212,75</b>	<b>109.762,07</b>	
		<b>Ausgaben incl. Mittelverwendung</b>		<b>300,00</b>	

# Bürger-Stiftung Stormarn

## Anlage 2 zum Bericht über die Erfüllung des Stiftungszweckes

### Vermögensrechnung

2022

	Inhalt	Konto-Nr.	Wertansatz am 01.01.2022	Veränderung	Wertansatz am 31.12.2022	Hinweis
037	Stiftungsfonds Bildungsstiftung Gymnasium Eckhorst					
2	Finanzanlagen / Anlagevermögen		8.800,00	200,00	9.000,00	
2.01	BAYERISCHE LANDESBANK NACHRANG IHS V.21(31) DE000BLB9PA0	12.05.2021 bis 12.05.2031	300,00	0,00	300,00	
		1,82%				
		700.501.372	5,46			
2.03	BLB 1,55 % Festzins-Anleihe 2017-2032 DE000BLB4V08	Erwerb 08.03.2017 Laufzeit bis 08.03.2032	2.000,00	0,00	2.000,00	
		1,55%				
		700.501.372	31,00			
2.04	NORD/LB Kombianleihe 03/17 DE000NLB0ND4	21.06.2017 - bis 21.06.2018 ... 1,50% - danach 12-Monats- Euribor - Mindestzins 1,00 % - Maximalzins 3,25 % bis 21.06.2017	2.000,00	0,00	2.000,00	
		1,50%				
		700.501.372	20,28			
2.06	Vermögensverwaltung		4.500,00	0,00	4.500,00	
2.91	<b>GELDANLAGE</b>		0,00	0,00	0,00	
2.99	Geldmarktkonto	SK Holstein	0,00	200,00	200,00	
		179.128.756				
<b>Ertrag aus Kapitalanlagen</b>			<b>56,74</b>		<b>56,74</b>	



# Bürger-Stiftung Stormarn

## Anlage 2 zum Bericht über die Erfüllung des Stiftungszweckes

### Vermögensrechnung

2022

	Inhalt	Wertansatz am 01.01.2022	Veränderung	Wertansatz am 31.12.2022	Hinweis
037	Stiftungsfonds Bildungsstiftung Gymnasium Eckhorst				
3	Umlaufvermögen (incl. flüssige Mittel)	17.260,92	2.908,74	20.169,66	
	Konto-Nr.				
31	Geldmarktkonto SK Holstein	43,17	5,67	48,84	
	<b>RÜCKLAGE</b>				
33	Geldmarktkonto SK Holstein	17.217,75	2.903,07	20.120,82	
<b>Summe Geldvermögen</b>		<b>26.060,92</b>	<b>3.108,74</b>	<b>29.169,66</b>	
		<b>Ausgaben incl. Mittelverwendung</b>		<b>0,00</b>	

# Bürger-Stiftung Stormarn

## Anlage 2 zum Bericht über die Erfüllung des Stiftungszweckes

### Vermögensrechnung

2022

	Inhalt		Wertansatz am 01.01.2022	Veränderung	Wertansatz am 31.12.2022	Hinweis
<b>038</b>	<b>Stiftungsfonds Bürgerstiftung Tangstedt</b>					
<b>2</b>	<b>Finanzanlagen / Anlagevermögen</b>	<b>Konto-Nr.</b>	<b>33.400,00</b>	<b>0,00</b>	<b>33.400,00</b>	
2.01	DekaBank nachrangige (Tier2) IHS von 2015 (2025) DE000DK0D8S9	Erwerb 23.10.2015 Laufzeit bis 27.10.2025	6.500,00	3,50%	700.501.372	227,50
2.02	NORDEUTSCHE LANDESBANK -GZNACHR. INH.-SCHV/S1253 V.15(25) DE000NLB1DD3	22.12.2015 bis 22.12.2025	5.000,00	3,50%	700.501.372	175,00
2.03	NORD/LB Nachranganleihe 2016 DE000NLB8K69	30.03.2016 bis 30.03.2026	5.000,00	3,50%	700.501.372	175,00
2.04	BAYERISCHE LANDESBANK NACHRANG IHS V.21(31) DE000BLB9PA0	12.05.2021 bis 12.05.2031	400,00	1,82%	700.501.372	7,28
2.05	BAY.LDSBK. FLR-INH.SCHV. V.17(22/32) DE000BLB42U8 Zinszahlung jew. für 12 Monate	26.07.2017 bis 26.07.2032 - Ermittelten- kündigungsrecht in 2022 und 2027 -	2.000,00	1,55%	700.501.372	31,00
2.06	BLB 1,55 % Festzins-Anleihe 2017-2032 DE000BLB4V08	Erwerb 08.03.2017 Laufzeit bis 08.03.2032	4.000,00	1,55%	700.501.372	62,00

# Bürger-Stiftung Stormarn

## Anlage 2 zum Bericht über die Erfüllung des Stiftungszweckes

### Vermögensrechnung

2022

	Inhalt	Wertansatz am 01.01.2022	Veränderung	Wertansatz am 31.12.2022	Hinweis
<b>038</b>	<b>Stiftungsfonds Bürgerstiftung Tangstedt</b>				
2.08	21.06.2017 - bis 21.06.2018 ... 1,50% NORD/LB Kombianleihe DE000NLB0ND4 2.000,00 - danach 12-Monats- Euribor 1,50% - Mindestzins 1,00 % - Maximalzins 3,25 % bis 21.06.2017 20,28	2.000,00	0,00	2.000,00	
2.10	Vermögensverwaltung 8.500,00	8.500,00	0,00	8.500,00	
2.91	<b>GELDANLAGE</b>	0,00	0,00	0,00	
2.99	Geldmarktkonto SK Holstein 179.109.624	0,00	0,00	0,00	
<b>Ertrag aus Kapitalanlagen</b>		<b>698,06</b>			<b>698,06</b>
<b>3</b>	<b>Umlaufvermögen (incl. flüssige Mittel)</b>	<b>8.999,66</b>	<b>3.471,88</b>	<b>12.471,54</b>	
31	Geldmarktkonto SK Holstein <b>RÜCKLAGE</b>	483,80	69,81	553,61	
33	Geldmarktkonto SK Holstein 179.109.624	8.515,86	3.402,07	11.917,93	
<b>Ausgaben incl. Mittelverwendung</b>					<b>3.776,18</b>
<b>Summe Geldvermögen</b>		<b>42.399,66</b>	<b>3.471,88</b>	<b>45.871,54</b>	

# Bürger-Stiftung Stormarn

## Anlage 2 zum Bericht über die Erfüllung des Stiftungszweckes

### Vermögensrechnung

2022

	Inhalt	Wertansatz am 01.01.2022	Veränderung	Wertansatz am 31.12.2022	Hinweis
<b>039</b>	<b>Stiftungsfonds ARNOLD-MÄHLMANN-Stiftung</b>				
<b>2</b>	<b>Finanzanlagen / Anlagevermögen</b>	<b>100.000,00</b>	<b>0,00</b>	<b>100.000,00</b>	
2.01	Darlehen 1 an den SV Pölitzz Zinsfälligkeit jeweils 30.06. j.J.	25.000,00	0,00	25.000,00	
	09.06.2016 bis 30.06.2036	4,00%		1.000,00	
2.02	Darlehen 2 an den SV Pölitzz Zinsfälligkeit jeweils 30.06. j.J.	75.000,00	0,00	75.000,00	
	21.06.2016 ohne Endfälligkeit	4,00%		3.750,00	
2.91	<b>GELDANLAGE</b>	<b>0,00</b>	<b>0,00</b>	<b>0,00</b>	
2.99	Geldmarktkonto	0,00	0,00	0,00	
				<b>4.750,00</b>	<b>4.750,00</b>
<b>3</b>	<b>Umlaufvermögen (incl. flüssige Mittel)</b>	<b>8.416,24</b>	<b>2.050,00</b>	<b>10.466,24</b>	
31	Geldmarktkonto	1.999,30	475,00	2.474,30	
	<b>RÜCKLAGE</b>				
33	Geldmarktkonto	6.416,94	1.575,00	7.991,94	
				<b>4.750,00</b>	<b>4.750,00</b>
	<b>Ausgaben incl. Mittelverwendung</b>				<b>3.000,00</b>
<b>Summe Geldvermögen</b>		<b>108.416,24</b>	<b>2.050,00</b>	<b>110.466,24</b>	

# Bürger-Stiftung Stormarn

## Anlage 2 zum Bericht über die Erfüllung des Stiftungszweckes

### Vermögensrechnung

2022

	Inhalt	Wertansatz am 01.01.2022	Veränderung	Wertansatz am 31.12.2022	Hinweis
040	Stiftungsfonds Trittauer Stiftung zur Förderung der Geschichtskultur				
2	Finanzanlagen / Anlagevermögen	76.615,85	0,00	76.615,85	
2.01	DEKA-STIFTUNGEN BALANCE INHABER-ANTEILE DE0005896864	1.320,00	0,00	74.461,20	
2.30	Vermögensverwaltung	2.000,00	0,00	2.000,00	
2.91	GELDANLAGE	0,00	0,00	0,00	
2.99	Geldmarktkonto	154,65	0,00	154,65	
<b>Ertrag aus Kapitalanlagen</b>		<b>1.056,00</b>			<b>1.056,00</b>
3	Umlaufvermögen (incl. flüssige Mittel)	9.341,95	1.056,00	10.397,95	
31	Geldmarktkonto	8.395,65	105,60	8.501,25	
33	Geldmarktkonto	946,30	950,40	1.896,70	
<b>Ausgaben incl. Mittelverwendung</b>					<b>0,00</b>
<b>Summe Geldvermögen</b>		<b>85.957,80</b>	<b>1.056,00</b>	<b>87.013,80</b>	

# Bürger-Stiftung Stormarn

## Anlage 2 zum Bericht über die Erfüllung des Stiftungszweckes

### Vermögensrechnung

2022

	Inhalt	Wertansatz am 01.01.2022	Veränderung	Wertansatz am 31.12.2022	Hinweis
<b>041</b>	<b>Stiftungsfonds Brigitte-Voß-Stiftung</b>				
<b>2</b>	<b>Finanzanlagen / Anlagevermögen</b>	<b>1.000,00</b>	<b>0,00</b>	<b>1.000,00</b>	
2.01	BAYERISCHE LANDESBANK NACHRANG IHS V.21(31) DE000BLB9PA0	1.000,00	0,00	1.000,00	
	12.05.2021 bis 12.05.2031				
	1.82%				
	700.501.372	18,20			
2.91	<b>GELDANLAGE</b>	<b>0,00</b>	<b>0,00</b>	<b>0,00</b>	
2.99	Geldmarktkonto SK Holstein	0,00	0,00	0,00	
	<b>Ertrag aus Kapitalanlagen (incl. Erträge aus Wohnungsvermietung)</b>	<b>18,20</b>			<b>58.058,20</b>
<b>3</b>	<b>Umlaufvermögen (incl. flüssige Mittel)</b>	<b>72.579,08</b>	<b>3.312,70</b>	<b>75.891,78</b>	
31	Geldmarktkonto SK Holstein	52.815,47	14.196,00	67.011,47	
	<b>RÜCKLAGEN</b>				
33	Geldmarktkonto SK Holstein	19.763,61	-10.883,30	8.880,31	
	<b>Summe Geldvermögen</b>	<b>73.579,08</b>	<b>3.312,70</b>	<b>76.891,78</b>	
	<b>Ausgaben incl. Mittelverwendung</b>				<b>57.795,50</b>

# Bürger-Stiftung Stormarn

## Anlage 2 zum Bericht über die Erfüllung des Stiftungszweckes

### Vermögensrechnung

2022

	Inhalt	Wertansatz am 01.01.2022	Veränderung	Wertansatz am 31.12.2022	Hinweis
042	Stiftungsfonds Stiftung - Kinder- und Jugendhaus St. Josef				
2	Finanzanlagen / Anlagevermögen	65.813,04	0,00	65.813,04	
2.01	BAYERISCHE LANDESBANK NACHRANG IHS V.21(31) DE000BLB9PA0	65.000,00	0,00	65.000,00	
	12.05.2021 bis 12.05.2031	1.183,00			
2.91	GELDANLAGE	0,00	0,00	0,00	
2.99	Geldmarktkonto	813,04	0,00	813,04	
		<b>1.183,00</b>			<b>1.183,00</b>
3	Umlaufvermögen (incl. flüssige Mittel)	3.154,44	1.183,00	4.337,44	
31	Geldmarktkonto	3.086,85	118,30	3.205,15	
33	Geldmarktkonto	67,59	1.064,70	1.132,29	
		<b>Ausgaben incl. Mittelverwendung</b>			<b>0,00</b>
	Summe Geldvermögen	68.967,48	1.183,00	70.150,48	

# Bürger-Stiftung Stormarn

## Anlage 2 zum Bericht über die Erfüllung des Stiftungszweckes

### Vermögensrechnung

2022

	Inhalt	Wertansatz am 01.01.2022	Veränderung	Wertansatz am 31.12.2022	Hinweis
044	Stiftungsfonds Wolfgang Witschel-Stiftung				
2	Finanzanlagen / Anlagevermögen	100.000,00	100.000,00	200.000,00	
					Konto-Nr.
2.01	Vermögensverwaltung	100.000,00	0,00	100.000,00	
2.02	NORDBEUTSCHE LANDESBANK -GZ-EO-IHS 22/26	68.000,00	68.000,00	68.000,00	08.12.2022 bis 9.12.2022 3,10% 700.501.372
2.91	<b>GELDANLAGE</b>	0,00	0,00	0,00	
2.99	Geldmarktkonto	0,00	32.000,00	32.000,00	134.974.328
<b>Ertrag aus Kapitalanlagen</b>					
3	Umlaufvermögen (incl. flüssige Mittel)	17.766,09	-470,00	17.296,09	
31	Geldmarktkonto	0,00	0,00	0,00	134.974.328 <b>RÜCKLAGE</b>
33	Geldmarktkonto	17.766,09	-470,00	17.296,09	134.974.328
<b>Ausgaben incl. Mittelverwendung</b>					
<b>Summe Geldvermögen</b>		<b>117.766,09</b>	<b>99.530,00</b>	<b>217.296,09</b>	<b>470,00</b>



# Bürger-Stiftung Stormarn

## Anlage 2 zum Bericht über die Erfüllung des Stiftungszweckes

### Vermögensrechnung

2022

	Inhalt	Wertansatz am 01.01.2022	Veränderung	Wertansatz am 31.12.2022	Hinweis
045	Stiftungsfonds Karl Gladigau Hospiz-Stiftung				
2	Finanzanlagen / Anlagevermögen <i>Konto-Nr.</i>	1.010.000,00	0,00	1.010.000,00	
2.01	GBR-Anteil "Hamburg, Wranbgeistr. 65a"	1.000.000,00	0,00	1.000.000,00	
2.02	Vermögensverwaltung 10.000,00	10.000,00	0,00	10.000,00	
2.91	<b>GELDLANLAGE</b>	0,00	0,00	0,00	
2.99	Geldmarktkonto SK Holstein 134.974.369	0,00	0,00	0,00	
<b>3</b>	<b>Ertrag aus Kapitalvermögrn</b>	<b>0,00</b>		<b>Ertrag aus der Wohnungsverwaltung der GbR</b>	<b>33.000,00</b>
	<i>Konto-Nr.</i>				
	Umlaufvermögen (incl. flüssige Mittel)	14.319,84	17.184,00	31.503,84	
31	Geldmarktkonto SK Holstein <b>RÜCKLAGE</b>	750,00	3.300,00	4.050,00	
33	Geldmarktkonto SK Holstein 134.974.369	13.569,84	13.884,00	27.453,84	
	<b>Ausgaben incl. Mittelverwendung</b>				<b>23.316,00</b>
<b>Summe Geldvermögen</b>		<b>1.024.319,84</b>	<b>17.184,00</b>	<b>1.041.503,84</b>	

# Bürger-Stiftung Stormarn

## Anlage 2 zum Bericht über die Erfüllung des Stiftungszweckes

### Vermögensrechnung

2022

	Inhalt	Wertansatz am 01.01.2022	Veränderung	Wertansatz am 31.12.2022	Hinweis
047	Stiftungsfonds Eheleute Harders-Stiftung				
2	Finanzanlagen / Anlagevermögen	0,00	30.000,00	30.000,00	
2.01	NORDBEUTSCHE LANDESBANK -GZ-EO-IHS 22/26	6.000,00	20.000,00	20.000,00	
	08.12.2022 bis 9.12.2026	3,10%			
		700.501.372			
2.91	GELDANLAGE	0,00	0,00	0,00	
2.99	Geldmarktkonto	0,00	10.000,00	10.000,00	
	SK Holstein				
		179.268.404			
	<b>Ertrag aus Kapitalanlagen</b>	<b>0,00</b>			<b>0,00</b>
3	Umlaufvermögen (incl. flüssige Mittel)	0,00	0,00	0,00	
31	Geldmarktkonto	0,00	0,00	0,00	
	SK Holstein				
		179.268.404			
33	Geldmarktkonto	0,00	0,00	0,00	
	SK Holstein				
		179.268.404			
	<b>Ausgaben incl. Mittelverwendung</b>				<b>1.000,00</b>
	<b>Summe Geldvermögen</b>	<b>0,00</b>	<b>30.000,00</b>	<b>30.000,00</b>	

## **Anlage 3**

---

### **Komprimierte Gesamtübersicht zu Einnahmen und Ausgaben sowie Geldvermögen 2022**

---

**Gesamtstiftung**

**Dachstiftung**

<b>Stiftungsfonds</b>	<b>11-01</b>	
	<b>11-03 bis</b>	<b>11-10</b>
	<b>11-13 und</b>	<b>11-15</b>
	<b>11-18 bis</b>	<b>11-42</b>
	<b>11-44 und</b>	<b>11-45</b>
	<b>11-47</b>	

30.12.2022

Bürger-Stiftung Stormarn - Gesamtstiftung

11

Einnahmen	
• Erträge Kapitalstock	48.238,75 EUR
• Erträge Liquiditätsvorhaltung	2.092,49 EUR
• Einnahmen Blumendorf	5.200,00 EUR
• Allgemeine Zuwendungen	40.000,00 EUR
• Durchlaufende Zuwendungen	0,00 EUR
• Zweckgebundene Zuwendungen	6.040,00 EUR
• Sponsoring / Sonstige Einnahme	0,00 EUR
	... davon BLU: 0,00 EUR
	Blumendorfer Begegnungen
	101.571,24 EUR
• Erträge Stiftungsfonds	155.852,65 EUR
• Spenden Stiftungsfondszwecke	44.619,11 EUR
• Sponsoring / Sonstiges Stiftungsfonds	1.071,30 EUR
	davon Sachspenden
	0,00 EUR
	201.543,06 EUR
	<b>303.114,30 EUR</b>
nachrichtlich:	
• Umwandlung GeldV in SachV	0,00 EUR
• Zustiftungen Kapitalstock	10.000,00 EUR
• Zustiftungen Stiftungsfonds	142.173,97 EUR
nachrichtlich:	152.173,97 EUR
Sachspenden an Stiftungsfonds	0,00 EUR
	<b>455.288,27 EUR</b>

Ausgaben	
• Zwecke - Förderungen	13.000,00 EUR
• Zwecke - durchfhd./zweckgeb.	0,00 EUR
• Zwecke - Operativ	49.279,96 EUR
• Blumendorfer Begegnungen	5.737,74 EUR
• Personalaufwand	0,00 EUR
• Sachaufwand	13.278,77 EUR
• Sachaufwand (öffentlichkeitsarbeit)	7.949,99 EUR
• Sonstiger Aufwand / Sonstige Ausga	2.568,46 EUR
	91.814,92 EUR
• Zwecke - Stiftungsfonds	114.470,24 EUR
• Aufwand - Stiftungsfonds	49.735,72 EUR
	incl. Wohnungsverwaltung
	164.205,96 EUR
nachrichtlich:	
investive Ausgaben der Stiftungsfonds ins Vermögen	0,00 EUR
	<b>256.020,88 EUR</b>

<b>Überschuss</b>	<b>199.267,39 EUR</b>
Anfangsbestand	7.095.566,90 EUR

<b>Summe</b>	<b>7.294.834,29 EUR</b>
--------------	-------------------------

Vorhandenes Geldvermögen		Zeitwert, per 30.12.2022
<b>Kapitalanlagen</b>		
• Depot / Vermögensverwaltung	779.500,00 EUR	771.707,57 EUR
• Sparkassenbriefe	575.000,00 EUR	575.000,00 EUR
• Girokonto (vorübergehend)	14.717,68 EUR	14.717,68 EUR
• Geldmarktkonto (vorübergehend)	0,00 EUR	0,00 EUR
• Beruf und Familie Stormarn GmbH	1.000,00 EUR	1.000,00 EUR
darin schwebendes Ergebnis:	-7.792,43 EUR	1.370.217,68 EUR
• Anlagen Stiftungsfonds	3.948.740,39 EUR	3.610.308,71 EUR
• dto. - Beteiligung an GmbH	1.002.500,00 EUR	1.002.500,00 EUR
• Giro und GM-Konten StFonds	50.385,96 EUR	50.385,96 EUR
darin schwebendes Ergebnis:	-338.431,68 EUR	5.001.626,35 EUR
	<b>6.371.844,03 EUR</b>	

<b>Sachvermögen (StF)</b>	<b>634.787,26 EUR</b>
---------------------------	-----------------------

<b>Stiftungskapital</b>	<b>gv + sv</b>	<b>7.006.631,29 EUR</b>
-------------------------	----------------	-------------------------

Liquidität	
• Geldmarktkonten	125.437,07 EUR
• Depot / Vermögensverwaltung	144.341,29 EUR
• Spendenkonten	0,00 EUR
• Girokonto	73.802,51 EUR
• Liquidität Blumendorf (incl. Rücklage)	6.593,50 EUR
darin schwebendes Ergebnis:	-18.092,27 EUR
	<b>350.174,37 EUR</b>

• Geldmarktkonten Stiftungsfonds	572.815,89 EUR
• Depot	0,00 EUR
darin schwebendes Ergebnis:	0,00
darin schwebendes Ergebnis:	-18.092,27
	<b>922.990,26 EUR</b>

darin schwebendes Ergebnis:	-364.316,37
	<b>7.294.834,29 EUR</b>

Salden		30.12.2022
Allgemein Giro	92.872,31 EUR	
Allgemein GMK	125.437,07 EUR	
Blumendorfer Begegnungen	2.241,38 EUR	
StF Allgemein GMK	623.201,85 EUR	
Depot- und Kontoanlagen	6.451.081,68 EUR	
(incl. Gesellschaftsanteil an der BKB Forstbetriebsgesellschaft Grabau mbH)	7.294.834,29 EUR	

<b>Summe</b>	<b>7.294.834,29 EUR</b>
--------------	-------------------------

**Einnahmen**

• Erträge Kapitalstock	48.238,75 EUR	
• Erträge Liquiditätsvorhaltung	2.092,49 EUR	
• Allgemeine Zuwendungen	40.000,00 EUR	
• Durchlaufende Zuwendungen	0,00 EUR	0,00 EUR
• Zweckgebundene Zuwendungen	6.040,00 EUR	... davon BLÜ: 0,00 EUR
• Sponsoring / Sonstiges	0,00 EUR	
• Blumendorf und Reinbek	5.200,00 EUR	

101.571,24 EUR  
**101.571,24 EUR**

• Zustiftungen Kapitalstock 10.000,00 EUR

10.000,00 EUR  
**111.571,24 EUR**

**Ausgaben**

• Zwecke - Förderungen	13.000,00 EUR	
• Zwecke - durchlaufend	0,00 EUR	
• Zwecke - Operativ	49.279,96 EUR	
• Blumendorfer Begegnungen	5.737,74 EUR	
	0,00 EUR	
• Personalaufwand	0,00 EUR	
• Sachaufwand	13.278,77 EUR	
• Sachaufwand (Öffentlichkeitsarbeit)	7.949,99 EUR	
• Sonstiger Aufwand	2.568,46 EUR	0,00 EUR

91.814,92 EUR  
**91.814,92 EUR**

**Überschuss**

**19.756,32 EUR**

**Anfangsbestand 1.700.635,73 EUR**

**Summe**

**1.720.392,05 EUR**

**Vorhandenes Geldvermögen**

<b>Kapitalanlagen</b>		Zeitwert per 30.12.2022
• Depot	704.500,00 EUR	699.700,00 EUR
• Vermögensverwaltung	75.000,00 EUR	72.007,57 EUR
• Sparkassenbriefe	575.000,00 EUR	575.000,00 EUR
• Girokonto (vorübergehend)	14.717,68 EUR	14.717,68 EUR
• Geldmarktkonto (vorübergehend)	0,00 EUR	0,00 EUR
• Beruf und Familie Stormarn GmbH (Finanzierung aus freier Rücklage)	1.000,00 EUR	1.000,00 EUR

darin schwebendes Ergebnis: -7.792,43 EUR  
WAHR  
**1.370.217,68 EUR**

**Liquidität**

• Depot	120.000,00 EUR	332.082,10 EUR
• Vermögensverwaltung	24.341,29 EUR	24.002,52 EUR
• Geldmarktkonten	125.437,07 EUR	125.437,07 EUR
• Girokonten	73.802,51 EUR	73.802,51 EUR
• Sparkassenbriefe	0,00 EUR	0,00 EUR
• Liquidität Blumendorf (incl. Rücklage)	6.593,50 EUR	6.593,50 EUR

darin schwebendes Ergebnis: -18.092,27 EUR  
WAHR  
**350.174,37 EUR**

**Salden 30.12.2022**

Allgemein Giro	92.872,31 EUR
Allgemein GMK	125.437,07 EUR
Blumendorfer Begegnungen	2.241,38 EUR
Depot- und Kontoanlagen	
Beteiligung, Vermögensverwaltung	1.499.841,29 EUR
	1.720.392,05 EUR
Abweichung:	0,00 EUR

**Summe**

**1.720.392,05 EUR**

**30.12.2022**

**Stiftung Elternverein Kindergarten Bargtheide**  
**Stiftungsfonds in der Bürger-Stiftung Stormarn**

**11 - 001**

<b>Einnahmen</b>		Verwahrentgelt
• Erträge Stiftungsfonds	1.116,63 EUR	
• Erträge Liquiditätsvorhaltung	0,00 EUR	
• Allgemeine Spenden	0,00 EUR	
• Zweckgebundene Spenden	0,00 EUR	
		1.116,63 EUR
<b>Nachrichtlich:</b>		
• <b>Depoterträge laufendes Jahr</b>	1.116,63 EUR	
• <b>Depoterträge gebucht</b>	1.116,63 EUR	
• <b>Depoterträge nicht gebucht</b>	0,00 EUR	
	<b>WAHR</b>	
• <b>Zustiftungen</b>	0,00 EUR	
		<b>1.116,63 EUR</b>
		0,00 EUR
		<b>1.116,63 EUR</b>

<b>Ausgaben</b>	
• Allgemeine Fördermaßnahme	1.000,00 EUR
• Personalaufwand	0,00 EUR
• Sachaufwand (VerwK / Gebühren)	0,00 EUR
• Sachaufwand (Öffentlichkeitsarbeit)	0,00 EUR
• Sonstiger Aufwand	0,00 EUR
	<b>1.000,00 EUR</b>

<b>Saldo Einnahmen ./.. Ausgaben</b>	<b>116,63 EUR</b>
<b>Anfangsbestand</b>	52.521,37 EUR
<b>Ergebnis aus Finanztransaktionen</b>	0,00 EUR

<b>Summe</b>	<b>52.638,00 EUR</b>
--------------	----------------------

<b>Vorhandenes Geldvermögen</b>		Zeitwert per 30.12.2022
<b>Kapitalanlagen</b>		
• LB.HESS.-THR. NACHR.-IHS 14/24	5.000,00 EUR	4.875,00 EUR
• LB.HESS.-THR.IS.13/23	5.000,00 EUR	5.002,50 EUR
• BAY.LDSBK.IS. 17/30	900,00 EUR	734,22 EUR
• DEKA-STIFTUNGEN BALANCE	10.090,82 EUR	9.448,24 EUR
• DEKABANK DGZ MTN.S.7392	5.000,00 EUR	4.707,00 EUR
• NORDLB NACHRANGANLEIHE 2016	5.000,00 EUR	4.855,00 EUR
• NORDLB NACHR. 01 13/23	5.000,00 EUR	5.010,00 EUR
• .	0,00 EUR	0,00 EUR
• .	0,00 EUR	0,00 EUR
• NORDLB GELDM.FRN 19/15	2.500,00 EUR	2.216,50 EUR
• NORDLB GELDM.FRN 20/15	2.500,00 EUR	2.464,25 EUR
• NORDLB GZFLR-INH.-SCHV. V.16(26)	1.000,00 EUR	909,70 EUR
• Vermögensverwaltung	8.000,00 EUR	7.680,81 EUR
• Geldmarktkonto (vorübergehend)	9,18 EUR	9,18 EUR
		<b>50.000,00 EUR</b>
	darin schwebendes Ergebnis:	<b>-2.087,60 EUR</b>
<b>Liquidität</b>		davon Rücklage:
• Geldmarktkonto	2.638,00 EUR	1.852,01 EUR
		<b>2.638,00 EUR</b>
		<b>1.852,01 EUR</b>
<b>RÜCKLAGE per 31.12.2022</b>		
• <b>Rücklagendotierung per 31.12.2022</b>		111,66 EUR
• <b>Rücklagen per 31.12.2021</b>		1.740,35 EUR
	<b>0,00 EUR</b>	
	<b>785,99 EUR</b>	
	<b>Offene Zusagen</b>	
	<b>Verfügbare Mittel</b>	
<b>Salden</b>		<b>30.12.2022</b>
		0,00 EUR
<b>Allgemein Kapitalkonto</b>		2.647,18 EUR
<b>Depot- und Kontoanlagen</b>		41.990,82 EUR
<b>Vermögensverwaltung</b>		8.000,00 EUR
		52.638,00 EUR

<b>Summe</b>	<b>52.638,00 EUR</b>
--------------	----------------------

# 30.12.2022

## Stiftung Natur und Umwelt in Stormarn Stiftungsfonds in der Bürger-Stiftung Stormarn

# 11 - 003

Einnahmen	
• Erträge Stiftungsfonds	122,37 EUR
• Erträge Liquiditätsvorhaltung	0,00 EUR
• Allgemeine Spenden	0,00 EUR
• Zweckgebundene Spenden	0,00 EUR
<b>Nachrichtlich:</b>	
• <i>Depoterträge laufendes Jahr</i>	122,37 EUR
• <i>Depoterträge gebucht</i>	122,37 EUR
• <i>Depoterträge nicht gebucht</i>	0,00 EUR
	<b>WAHR</b>
• Zustiftungen	0,00 EUR
	122,37 EUR

Vorhandenes Geldvermögen	
<b>Kapitalanlagen</b>	Zeitwert per 30.12.2022
•	0,00 EUR
• BLB 1,55 % Festzins-Anleihe 201	1.765,58 EUR
• Anteil an der BKB Forstbetriebsge	2.500,00 EUR
• DEKABANK DGZ MTN.S.7392	2.500,00 EUR
• Vermögensverwaltung	0,00 EUR
• Geldmarktkonto (vorübergehend)	250,00 EUR
	<b>7.500,00 EUR</b>
	darin schwebendes Ergebnis: -630,93 EUR
<b>Liquidität</b>	
• Geldmarktkonto	911,80 EUR
	<b>911,80 EUR</b>
	<b>RÜCKLAGE per 31.12.2022</b>
	481,95 EUR
	12,24 EUR
	469,71 EUR
	<b>0,00 EUR</b>
	<b>429,85 EUR</b>
	<b>Offene Zusagen</b>
	<b>Verfügbare Mittel</b>
<b>Salden</b>	<b>30.12.2022</b>
	0,00 EUR
Geldmarktkonto	1.161,80 EUR
Depot- und Kontoanlagen	4.750,00 EUR
BKB-Forstbetriebsgesellschaft Stormarn mbH	2.500,00 EUR
	<b>8.411,80 EUR</b>

Ausgaben	
• Allgemeine Fördermaßnahme	0,00 EUR
• Personalaufwand	0,00 EUR
• Sachaufwand (VerwK / Gebühren)	0,00 EUR
• Sachaufwand (Öffentlichkeitsarbeit)	0,00 EUR
• Sonstiger Aufwand	0,00 EUR
	<b>0,00 EUR</b>

<b>Saldo Einnahmen ./.</b> Ausgaben	<b>122,37 EUR</b>
Anfangsbestand	8.289,43 EUR
Ergebnis aus Finanztransaktionen	0,00 EUR

<b>Summe</b>	<b>8.411,80 EUR</b>
--------------	---------------------

<b>Summe</b>	<b>8.411,80 EUR</b>
--------------	---------------------

30.12.2022

Stiftung Tafelarbeit in Stormarn  
Stiftungsfonds in der Bürger-Stiftung Stormarn

11 - 004

Einnahmen		
• Erträge Stiftungsfonds	122,37 EUR	Verwahrentgelt
• Erträge Liquiditätsvorhaltung	0,00 EUR	
• Allgemeine Spenden	0,00 EUR	
• Zweckgebundene Spenden	0,00 EUR	122,37 EUR
<b>Nachrichtlich:</b>		
• <i>Depoterträge laufendes Jahr</i>	122,37 EUR	
• <i>Depoterträge gebucht</i>	122,37 EUR	
• <i>Depoterträge nicht gebucht</i>	0,00 EUR	<b>WAHR</b>
• Zustiftungen	0,00 EUR	<b>122,37 EUR</b>
	0,00 EUR	
		<b>122,37 EUR</b>

Vorhandenes Geldvermögen		Zeitwert per 30.12.2022
<b>Kapitalanlagen</b>	0,00 EUR	<b>0,00 EUR</b>
• BLB 1,55 % Festzins-Anleihe 201	2.250,00 EUR	1.765,58 EUR
• DEKABANK DGZ MTN.S.7392	2.500,00 EUR	2.353,50 EUR
• Vermögensverwaltung		0,00 EUR
• Geldmarktkonto (vorübergehend)	250,00 EUR	250,00 EUR
•		
•		
•		
darin schwebendes Ergebnis:	<b>-630,93 EUR</b>	<b>5.000,00 EUR</b>
<b>Liquidität</b>		davon Rücklage:
• Geldmarktkonto	676,50 EUR	219,65 EUR
		<b>676,50 EUR</b>
<b>RÜCKLAGE per 31.12.2022</b>		<b>219,65 EUR</b>
★ Rücklagendotierung per 31.12.2022		12,24 EUR
★ Rücklagen per 31.12.2021		207,41 EUR
	<b>0,00 EUR</b>	<b>Offene Zusagen</b>
	<b>456,85 EUR</b>	<b>Verfügbare Mittel</b>
<b>Salden</b>	<b>30.12.2022</b>	
Geldmarktkonto	0,00 EUR	
Depot- und Kontoanlagen	926,50 EUR	
	4.750,00 EUR	
		5.676,50 EUR

Ausgaben		
• Allgemeine Fördermaßnahme	0,00 EUR	
• Personalaufwand	0,00 EUR	
• Sachaufwand (VerwK / Gebühren)	0,00 EUR	
• Sachaufwand (Öffentlichkeitsarbeit)	0,00 EUR	
• Sonstiger Aufwand	0,00 EUR	
		<b>0,00 EUR</b>

<b>Saldo Einnahmen ./ Ausgaben</b>	<b>122,37 EUR</b>
<b>Anfangsbestand</b>	<b>5.554,13 EUR</b>
<b>Ergebnis aus Finanztransaktionen</b>	<b>0,00 EUR</b>

<b>Summe</b>	<b>5.676,50 EUR</b>
--------------	---------------------

<b>Summe</b>	<b>5.676,50 EUR</b>
--------------	---------------------



# 30.12.2022

## Stiftung Reinfeld und Umgebung Stiftungsfonds in der Bürger-Stiftung Stormarn

# 11 - 005

Einnahmen	
• Erträge Stiftungsfonds	154,88 EUR
• Erträge Liquiditätsvorhaltung	0,00 EUR
• Allgemeine Spenden	0,00 EUR
• Zweckgebundene Spenden	0,00 EUR
<b>Nachrichtlich:</b>	
• <b>Depoterträge laufendes Jahr</b>	154,88 EUR
• <b>Depoterträge gebucht</b>	154,88 EUR
• <b>Depoterträge nicht gebucht</b>	0,00 EUR
<b>WAHR</b>	
• Zustiftungen	0,00 EUR
	<b>154,88 EUR</b>
	0,00 EUR
	<b>154,88 EUR</b>

Vorhandenes Geldvermögen	
<b>Kapitalanlagen</b>	Zeitwert per 30.12.2022
•	0,00 EUR
• BLB 1,55 % Festzins-Anleihe 201	2.354,10 EUR
• DEKABANK DGZ MTN.S.7392	2.824,20 EUR
• BAY.LDSBK.IS. 1730	203,95 EUR
• Vermögensverwaltung	0,00 EUR
• Geldmarktkonto (vorübergehend)	250,00 EUR
	<b>6.500,00 EUR</b>
darin schwebendes Ergebnis: <b>-867,75 EUR</b>	
<b>Liquidität</b>	davon Rücklage:
• Geldmarktkonto	676,90 EUR
	281,69 EUR
	<b>676,90 EUR</b>
	<b>676,90 EUR</b>
<b>RÜCKLAGE per 31.12.2022</b>	<b>281,69 EUR</b>
• Rücklagendotierung per 31.12.2022	15,49 EUR
• Rücklagen per 31.12.2021	266,20 EUR
	<b>Offene Zusagen</b>
	<b>395,21 EUR</b>
	<b>Verfügbare Mittel</b>
<b>Salden</b>	<b>30.12.2022</b>
	0,00 EUR
Geldmarktkonto	926,90 EUR
Depot- und Kontoanlagen	6.250,00 EUR
	<b>7.176,90 EUR</b>

Ausgaben	
• Allgemeine Fördermaßnahme	0,00 EUR
• Personalaufwand	0,00 EUR
• Sachaufwand (VerwK / Gebühren)	0,00 EUR
• Sachaufwand (Öffentlichkeitsarbeit)	0,00 EUR
• Sonstiger Aufwand	0,00 EUR
	<b>0,00 EUR</b>

<b>Saldo Einnahmen ./ Ausgaben</b>	<b>154,88 EUR</b>
<b>Anfangsbestand</b>	7.022,02 EUR
<b>Ergebnis aus Finanztransaktionen</b>	0,00 EUR

<b>Summe</b>	<b>7.176,90 EUR</b>
--------------	---------------------

<b>Summe</b>	<b>7.176,90 EUR</b>
--------------	---------------------

# 30.12.2022

## Stiftung Bad Oldesloe und Umgebung Stiftungsfonds in der Bürger-Stiftung Stormarn

# 11 - 006

Einnahmen		Verwahrentgelt
• Erträge Stiftungsfonds	309,75 EUR	
• Erträge Liquiditätsvorhaltung	0,00 EUR	
• Allgemeine Spenden	0,00 EUR	
• Zweckgebundene Spenden	0,00 EUR	309,75 EUR
<b>Nachrichtlich:</b>		
• <b>Depoterträge laufendes Jahr</b>	309,75 EUR	
• <b>Depoterträge gebucht</b>	309,75 EUR	
• <b>Depoterträge nicht gebucht</b>	0,00 EUR	
	<b>WAHR</b>	
• Zustiftungen	0,00 EUR	309,75 EUR
		0,00 EUR
		<b>309,75 EUR</b>

Vorhandenes Geldvermögen		Zeitwert per 30.12.2022
<b>Kapitalanlagen</b>	0,00 EUR	0,00 EUR
• BLB 1,55 % Festzins-Anleihe 201	6.000,00 EUR	4.708,20 EUR
• DEKABANK DGZ MTN.S.7392	6.000,00 EUR	5.648,40 EUR
• BAY.LDSBK.IS. 1730	500,00 EUR	407,90 EUR
• Vermögensverwaltung	0,00 EUR	0,00 EUR
• Geldmarktkonto (vorübergehend)	0,00 EUR	0,00 EUR
darin schwebendes Ergebnis:	<b>-1.735,50 EUR</b>	<b>12.500,00 EUR</b>
<b>Liquidität</b>		davon Rücklage:
• Geldmarktkonto	1.348,70 EUR	554,49 EUR
		<b>1.348,70 EUR</b>
<b>RÜCKLAGE per 31.12.2022</b>		<b>554,49 EUR</b>
★ Rücklagendotierung per 31.12.2022		30,98 EUR
★ Rücklagen per 31.12.2021		523,51 EUR
	<b>0,00 EUR</b>	<b>Offene Zusagen</b>
	<b>794,21 EUR</b>	<b>Verfügbare Mittel</b>
<b>Salden</b>		<b>30.12.2022</b>
		0,00 EUR
<b>Geldmarktkonto</b>		1.348,70 EUR
<b>Depot- und Kontoanlagen</b>		12.500,00 EUR
		<b>13.848,70 EUR</b>

Ausgaben		0,00 EUR
• Allgemeine Fördermaßnahme	0,00 EUR	
• Personalaufwand	0,00 EUR	
• Sachaufwand (VerwK / Gebühren)	0,00 EUR	
• Sachaufwand (Öffentlichkeitsarbeit)	0,00 EUR	
• Sonstiger Aufwand	0,00 EUR	
		<b>0,00 EUR</b>

<b>Saldo Einnahmen ./ Ausgaben</b>	<b>309,75 EUR</b>
<b>Anfangsbestand</b>	13.538,95 EUR
<b>Ergebnis aus Finanztransaktionen</b>	0,00 EUR

<b>Summe</b>	<b>13.848,70 EUR</b>
--------------	----------------------

<b>Summe</b>	<b>13.848,70 EUR</b>
--------------	----------------------

# 30.12.2022

## Stiftung Bargtheide und Umgebung Stiftungsfonds in der Bürger-Stiftung Stormarn

# 11 - 007

Einnahmen		Verwahrentgelt
• Erträge Stiftungsfonds	252,01 EUR	
• Erträge Liquiditätsvorhaltung	0,00 EUR	
• Allgemeine Spenden	0,00 EUR	
• Zweckgebundene Spenden	0,00 EUR	252,01 EUR
<b>Nachrichtlich:</b>		
• <b>Depoterträge laufendes Jahr</b>	252,01 EUR	
• <b>Depoterträge gebucht</b>	252,01 EUR	
• <b>Depoterträge nicht gebucht</b>	0,00 EUR	
	<b>WAHR</b>	
• Zustiftungen	0,00 EUR	252,01 EUR
		0,00 EUR
		<b>252,01 EUR</b>

Vorhandenes Geldvermögen		Zeitwert per 30.12.2022
<b>Kapitalanlagen</b>	0,00 EUR	0,00 EUR
• BLB 1,55 % Festzins-Anleihe 201	4.750,00 EUR	3.727,33 EUR
• DEKABANK DGZ MTN.S.7392	5.000,00 EUR	4.707,00 EUR
• BAY.LDSBK.IS. 17/30	250,00 EUR	203,95 EUR
• Vermögensverwaltung	0,00 EUR	0,00 EUR
• Geldmarktkonto (vorübergehend)	0,00 EUR	0,00 EUR
darin schwebendes Ergebnis:	<b>-1.361,73 EUR</b>	<b>10.000,00 EUR</b>
<b>Liquidität</b>		davon Rücklage:
• Geldmarktkonto	1.086,53 EUR	445,96 EUR
		<b>1.086,53 EUR</b>
<b>RÜCKLAGE per 31.12.2022</b>		<b>445,96 EUR</b>
• Rücklagendotierung per 31.12.2022		25,20 EUR
• Rücklagen per 31.12.2021		420,76 EUR
	<b>0,00 EUR</b>	<b>Offene Zusagen</b>
	<b>640,57 EUR</b>	<b>Verfügbare Mittel</b>
<b>Salden</b>	<b>30.12.2022</b>	
Geldmarktkonto	0,00 EUR	
Depot- und Kontoanlagen	1.086,53 EUR	
	10.000,00 EUR	
		11.086,53 EUR

Ausgaben		0,00 EUR
• Allgemeine Fördermaßnahme	0,00 EUR	
• Personalaufwand	0,00 EUR	
• Sachaufwand (VerwK / Gebühren)	0,00 EUR	
• Sachaufwand (Öffentlichkeitsarbeit)	0,00 EUR	
• Sonstiger Aufwand	0,00 EUR	
		<b>0,00 EUR</b>

<b>Saldo Einnahmen ./ Ausgaben</b>	<b>252,01 EUR</b>
Anfangsbestand	10.834,52 EUR
Ergebnis aus Finanztransaktionen	0,00 EUR

**Summe 11.086,53 EUR**

**Summe 11.086,53 EUR**

# 30.12.2022

## Stiftung Ahrensburg Stiftungsfonds in der Bürger-Stiftung Stormarn

# 11 - 008

Einnahmen	
• Erträge Stiftungsfonds	143,75 EUR
• Erträge Liquiditätsvorhaltung	0,00 EUR
• Allgemeine Spenden	0,00 EUR
• Zweckgebundene Spenden	0,00 EUR
<b>Nachrichtlich:</b>	
• <i>Depoterträge laufendes Jahr</i>	143,75 EUR
• <i>Depoterträge gebucht</i>	143,75 EUR
• <i>Depoterträge nicht gebucht</i>	0,00 EUR
	<b>WAHR</b>
• Zustiftungen	0,00 EUR
	143,75 EUR

Vorhandenes Geldvermögen	
<b>Kapitalanlagen</b>	Zeitwert per 30.12.2022
•	0,00 EUR
• BLB 1,55 % Festzins-Anleihe 201	2.500,00 EUR
• DEKABANK DGZ MTN.S.7392	3.000,00 EUR
• Vermögensverwaltung	0,00 EUR
• Geldmarktkonto (vorübergehend)	0,00 EUR
	<b>5.500,00 EUR</b>
	darin schwebendes Ergebnis: <b>-714,05 EUR</b>
<b>Liquidität</b>	davon Rücklage: 248,11 EUR
• Geldmarktkonto	639,31 EUR
	<b>639,31 EUR</b>
<b>RÜCKLAGE per 31.12.2022</b>	<b>248,11 EUR</b>
• Rücklagendotierung per 31.12.2022	14,38 EUR
• Rücklagen per 31.12.2021	233,73 EUR
	<b>0,00 EUR</b>
	<b>391,20 EUR</b>
	<b>Offene Zusagen</b>
	<b>Verfügbare Mittel</b>
<b>Salden</b>	<b>30.12.2022</b>
	0,00 EUR
Geldmarktkonto	639,31 EUR
Depot- und Kontoanlagen	5.500,00 EUR
	<b>6.139,31 EUR</b>

Ausgaben	
• Allgemeine Fördermaßnahme	0,00 EUR
• Personalaufwand	0,00 EUR
• Sachaufwand (VerwK / Gebühren)	0,00 EUR
• Sachaufwand (Öffentlichkeitsarbeit)	0,00 EUR
• Sonstiger Aufwand	0,00 EUR
	<b>0,00 EUR</b>

<b>Saldo Einnahmen ./ Ausgaben</b>	<b>143,75 EUR</b>
Anfangsbestand	5.995,56 EUR
Ergebnis aus Finanztransaktionen	0,00 EUR

<b>Summe</b>	<b>6.139,31 EUR</b>
--------------	---------------------

<b>Summe</b>	<b>6.139,31 EUR</b>
--------------	---------------------

# 30.12.2022

## Schloss Ahrensburg

### Stiftungsfonds in der Bürger-Stiftung Stormarn

# 11 - 009

Einnahmen	
• Erträge Stiftungsfonds	122,38 EUR
• Erträge Liquiditätsvorhaltung	0,00 EUR
• Allgemeine Spenden	0,00 EUR
• Zweckgebundene Spenden	0,00 EUR
<b>Nachrichtlich:</b>	
• <i>Depoterträge laufendes Jahr</i>	122,38 EUR
• <i>Depoterträge gebucht</i>	122,38 EUR
• <i>Depoterträge nicht gebucht</i>	0,00 EUR
<b>WAHR</b>	
• Zustiftungen	0,00 EUR
<b>122,38 EUR</b>	
	0,00 EUR
<b>122,38 EUR</b>	

Vorhandenes Geldvermögen	
<b>Kapitalanlagen</b>	Zeitwert per 30.12.2022
•	0,00 EUR
• BLB 1,55 % Festzins-Anleihe 201	2.250,00 EUR
• DEKABANK DGZ MTN.S.7392	2.500,00 EUR
• Vermögensverwaltung	0,00 EUR
• Geldmarktkonto (vorübergehend)	250,00 EUR
<b>5.000,00 EUR</b>	
darin schwebendes Ergebnis: <b>-630,93 EUR</b>	
<b>Liquidität</b>	davon Rücklage:
• Geldmarktkonto	571,27 EUR
<b>219,36 EUR</b>	
<b>571,27 EUR</b>	
<b>RÜCKLAGE per 31.12.2022</b>	
219,36 EUR	
• Rücklagendotierung per 31.12.2022	12,24 EUR
• Rücklagen per 31.12.2021	207,12 EUR
<b>0,00 EUR</b>	
<b>351,91 EUR</b>	
<b>Offene Zusagen</b>	
<b>Verfügbare Mittel</b>	
<b>30.12.2022</b>	
<b>Salden</b>	
	0,00 EUR
<b>Geldmarktkonto</b>	821,27 EUR
<b>Depot- und Kontoanlagen</b>	4.750,00 EUR
<b>5.571,27 EUR</b>	

Ausgaben	
• Allgemeine Fördermaßnahme	0,00 EUR
• Personalaufwand	0,00 EUR
• Sachaufwand (VerwK / Gebühren)	0,00 EUR
• Sachaufwand (Öffentlichkeitsarbeit)	0,00 EUR
• Sonstiger Aufwand	0,00 EUR
<b>0,00 EUR</b>	

Saldo Einnahmen ./ Ausgaben	
<b>122,38 EUR</b>	
<b>Anfangsbestand</b>	5.448,89 EUR
<b>Ergebnis aus Finanztransaktionen</b>	0,00 EUR

Summe	
<b>5.571,27 EUR</b>	

Summe	
<b>5.571,27 EUR</b>	

# 30.12.2022

## Bürgerstiftung Trittau

### Stiftungsfonds in der Bürger-Stiftung Stormarn

# 11 - 010

### Einnahmen

• Erträge Stiftungsfonds	158,25 EUR	Verwahrentgelt
• Erträge Liquiditätsvorhaltung	0,00 EUR	
• Allgemeine Spenden	1.065,00 EUR	
• Zweckgebundene Spenden	2.750,00 EUR	
<i>nachrichtlich davon Sachspenden</i>	0,00 EUR	3.973,25 EUR
<b>Nachrichtlich:</b>		
• Depoterträge laufendes Jahr	158,25 EUR	
• Depoterträge gebucht	158,25 EUR	
• Depoterträge nicht gebucht	0,00 EUR	
	<b>WAHR</b>	
• Zustiftungen	0,00 EUR	
		<b>3.973,25 EUR</b>
		0,00 EUR
		<b>3.973,25 EUR</b>

### Vorhandenes Geldvermögen

<b>Kapitalanlagen</b>		<b>Zeitwert per 30.12.2022</b>
•	0,00 EUR	0,00 EUR
• BLB 1,55 % Festzins-Anleihe 201	3.000,00 EUR	2.354,10 EUR
• DEKABANK DGZ MTN.S.7392	3.000,00 EUR	2.824,20 EUR
• BAY.LDSBK.IS. 17/30	500,00 EUR	407,90 EUR
• Vermögensverwaltung		0,00 EUR
• Geldmarktkonto (vorübergehend)	80,00 EUR	80,00 EUR
darin schwebendes Ergebnis:	<b>-913,80 EUR</b>	<b>6.580,00 EUR</b>
		davon Rücklage:
		268,07 EUR
<b>Liquidität</b>		
• Geldmarktkonto	9.504,52 EUR	
		<b>9.504,52 EUR</b>

### Ausgaben

• Operative Zweckerwirkung	1.074,41 EUR	
• Allgemeine Fördermaßnahme	0,00 EUR	
• Personalaufwand	0,00 EUR	
• Sachaufwand (VenwK / Gebühren)	0,00 EUR	
• Sachaufwand (Öffentlichkeitsarbeit)	0,00 EUR	
• Sonstiger Aufwand	34,54 EUR	
		Fördermittel
		<b>1.108,95 EUR</b>

### Saldo Einnahmen ./ Ausgaben

	<b>2.864,30 EUR</b>
<b>Anfangsbestand</b>	13.220,22 EUR
<b>Ergebnis aus Finanztransaktionen</b>	0,00 EUR

### Summe

**16.084,52 EUR**

### RÜCKLAGE per 31.12.2022

	<b>268,07 EUR</b>
• Rücklagendotierung per 31.12.2022	15,83 EUR
• Rücklagen per 31.12.2021	252,24 EUR

**0,00 EUR**  
**9.488,69 EUR**

**Offene Zusagen**  
**Verfügbare Mittel**

### Salden 30.12.2022

	0,00 EUR
<b>Geldmarktkonto</b>	9.584,52 EUR
<b>Depot- und Kontoanlagen</b>	6.500,00 EUR

16.084,52 EUR

### Summe

**16.084,52 EUR**

# 30.12.2022

## Stiftung Glinde Stiftungsfonds in der Bürger-Stiftung Stormarn

# 11 - 013

Einnahmen	
• Erträge Stiftungsfonds	143,75 EUR
• Erträge Liquiditätsvorhaltung	0,00 EUR
• Allgemeine Spenden	0,00 EUR
• Zweckgebundene Spenden	0,00 EUR
<b>Nachrichtlich:</b>	
• <b>Depoterträge laufendes Jahr</b>	143,75 EUR
• <b>Depoterträge gebucht</b>	143,75 EUR
• <b>Depoterträge nicht gebucht</b>	0,00 EUR
	<b>WAHR</b>
• Zustiftungen	0,00 EUR
	0,00 EUR
	<b>143,75 EUR</b>

Vorhandenes Geldvermögen	
<b>Kapitalanlagen</b>	Zeitwert per 30.12.2022
•	0,00 EUR
• BLB 1,55 % Festzins-Anleihe 201	2.500,00 EUR
• DEKABANK DGZ MTN.S.7392	3.000,00 EUR
• Vermögensverwaltung	0,00 EUR
• Geldmarktkonto (vorübergehend)	0,00 EUR
	<b>5.500,00 EUR</b>
darin schwebendes Ergebnis: <b>-714,05 EUR</b>	
<b>Liquidität</b>	davon Rücklage:
• Geldmarktkonto	644,31 EUR
	248,11 EUR
	<b>644,31 EUR</b>
<b>RÜCKLAGE per 31.12.2022</b>	
	<b>248,11 EUR</b>
• Rücklagendotierung per 31.12.2022	14,38 EUR
• Rücklagen per 31.12.2021	233,73 EUR
	<b>0,00 EUR</b>
	<b>396,20 EUR</b>
	<b>Offene Zusagen</b>
	<b>Verfügbare Mittel</b>
<b>Salden</b>	<b>30.12.2022</b>
	0,00 EUR
<b>Geldmarktkonto</b>	644,31 EUR
<b>Depot- und Kontoanlagen</b>	5.500,00 EUR
	<b>6.144,31 EUR</b>

Ausgaben	
• Allgemeine Fördermaßnahme	0,00 EUR
• Personalaufwand	0,00 EUR
• Sachaufwand (VerwK / Gebühren)	0,00 EUR
• Sachaufwand (Öffentlichkeitsarbeit)	0,00 EUR
• Sonstiger Aufwand	0,00 EUR
	<b>0,00 EUR</b>

<b>Saldo Einnahmen ./ Ausgaben</b>	<b>143,75 EUR</b>
<b>Anfangsbestand</b>	6.000,56 EUR
<b>Ergebnis aus Finanztransaktionen</b>	0,00 EUR

<b>Summe</b>	<b>6.144,31 EUR</b>
--------------	---------------------

<b>Summe</b>	<b>6.144,31 EUR</b>
--------------	---------------------

# 30.12.2022

## Stiftung Reinbek Stiftungsfonds in der Bürger-Stiftung Stormarn

# 11 - 015

Einnahmen	
• Erträge Stiftungsfonds	223,38 EUR
• Erträge Liquiditätsvorhaltung	0,00 EUR
• Allgemeine Spenden	0,00 EUR
• Zweckgebundene Spenden	0,00 EUR
<b>Nachrichtlich:</b>	
• <b>Depoterträge laufendes Jahr</b>	223,38 EUR
• <b>Depoterträge gebucht</b>	223,38 EUR
• <b>Depoterträge nicht gebucht</b>	0,00 EUR
	<b>WAHR</b>
• Zustiftungen	0,00 EUR
	0,00 EUR
	<b>223,38 EUR</b>

Vorhandenes Geldvermögen	
<b>Kapitalanlagen</b>	Zeitwert per 30.12.2022
•	0,00 EUR
• BLB 1,55 % Festzins-Anleihe 201	3.334,98 EUR
• DEKABANK DGZ MTN.S.7392	4.236,30 EUR
• Vermögensverwaltung	0,00 EUR
• Geldmarktkonto (vorübergehend)	250,00 EUR
	<b>9.000,00 EUR</b>
darin schwebendes Ergebnis:	<b>-1.178,73 EUR</b>
<b>Liquidität</b>	davon Rücklage:
• Geldmarktkonto	1.002,43 EUR
	399,04 EUR
	<b>1.002,43 EUR</b>
<b>RÜCKLAGE per 31.12.2022</b>	<b>399,04 EUR</b>
★ Rücklagendotierung per 31.12.2022	22,34 EUR
★ Rücklagen per 31.12.2021	376,70 EUR
	<b>Offene Zusagen</b>
	<b>603,39 EUR</b>
	<b>Verfügbare Mittel</b>
<b>Salden</b>	<b>30.12.2022</b>
	0,00 EUR
<b>Geldmarktkonto</b>	1.252,43 EUR
<b>Depot- und Kontoanlagen</b>	8.750,00 EUR
	<b>10.002,43 EUR</b>

Ausgaben	
• Allgemeine Fördermaßnahme	0,00 EUR
• Personalaufwand	0,00 EUR
• Sachaufwand (VerwK / Gebühren)	0,00 EUR
• Sachaufwand (Öffentlichkeitsarbeit)	0,00 EUR
• Sonstiger Aufwand	0,00 EUR
	<b>0,00 EUR</b>

<b>Saldo Einnahmen ./.</b>	<b>223,38 EUR</b>
<b>Anfangsbestand</b>	9.779,05 EUR
<b>Ergebnis aus Finanztransaktionen</b>	0,00 EUR

<b>Summe</b>	<b>10.002,43 EUR</b>
--------------	----------------------

<b>Summe</b>	<b>10.002,43 EUR</b>
--------------	----------------------



# 30.12.2022

## Stiftung THC Ahrensburg Stiftungsfonds in der Bürger-Stiftung Stormarn

# 11 - 018

Einnahmen		Verwahrentgelt
• Erträge Stiftungsfonds	2.502,28 EUR	
• Erträge Liquiditätsvorhaltung	0,00 EUR	
• Allgemeine Spenden	0,00 EUR	
• Zweckgebundene Spenden	0,00 EUR	
<b>Zinszahlungen für DL in 2022</b>		2.502,28 EUR
DL 1 - 15.000,00 EUR - 30.06.2022	600,00 EUR	
DL 2 - 8.000,00 EUR - 30.06.2022	320,00 EUR	
<b>Nachrichtlich:</b>		
• Depoterträge laufendes Jahr	1.582,28 EUR	
• Depoterträge gebucht	1.582,28 EUR	
• Depoterträge nicht gebucht	0,00 EUR	
	<b>WAHR</b>	<b>Zahlung erfolgt</b>
• Zustiftungen	0,00 EUR	
		2.502,28 EUR
		0,00 EUR
		<b>2.502,28 EUR</b>

Ausgaben		
• Fördermaßnahme	2.250,00 EUR	
• Personalaufwand	0,00 EUR	
• Sachaufwand (VerwK/ Gebühren)	0,00 EUR	
• Sachaufwand (Öffentlichkeitsarbeit)	0,00 EUR	
• Sonstiger Aufwand	0,00 EUR	
		<b>2.250,00 EUR</b>

<b>Saldo Einnahmen ./ Ausgaben</b>	<b>252,28 EUR</b>
Anfangsbestand	72.414,83 EUR
Ergebnis aus Finanztransaktionen	0,00 EUR

<b>Summe</b>	<b>72.667,11 EUR</b>
--------------	----------------------

Vorhandenes Geldvermögen		Zeitwert per 30.12.2022
<b>Kapitalanlagen</b>		
• Darlehen THC Ahrensburg	23.000,00 EUR	23.000,00 EUR
• BAY. LDBK. 1,82 % Nachrang-Anleihe 21/31	400,00 EUR	304,00 EUR
•	0,00 EUR	0,00 EUR
• DEKABANK DGZ MTN.S.7392	15.000,00 EUR	14.121,00 EUR
• NORDLB NACHRANG 2015	15.000,00 EUR	14.850,00 EUR
• NORDLB NACHRANGANL 2016	15.000,00 EUR	14.565,00 EUR
• Vermögensverwaltung		0,00 EUR
• Geldmarktkonto (vorübergehend)	50,00 EUR	50,00 EUR
<b>Zinsbindung für DL</b>		
DL 1 - 15.000,00 EUR - 4% bis 30.06.2026, EF 30.06.2031		
DL 2 - 8.000,00 EUR - 5% bis 30.06.2031		
	darin schwebendes Ergebnis:	<b>-1.560,00 EUR</b>
		68.450,00 EUR
<b>Liquidität</b>		
• Geldmarktkonto	4.217,11 EUR	davon Rücklage: 3.180,87 EUR
		<b>4.217,11 EUR</b>
<b>RÜCKLAGE per 31.12.2022</b>		
		<b>3.180,87 EUR</b>
• Rücklagendotierung per 31.12.2022		250,23 EUR
• Rücklagen per 31.12.2021		2.930,64 EUR
	<b>0,00 EUR</b>	<b>Offene Zusagen</b>
	<b>1.036,24 EUR</b>	<b>Verfügbare Mittel</b>
<b>Salden</b>		
		<b>30.12.2022</b>
		0,00 EUR
Allgemein Kapitalkonto	4.267,11 EUR	
Depot- und Kontoanlagen	68.400,00 EUR	
		72.667,11 EUR

<b>Summe</b>	<b>72.667,11 EUR</b>
--------------	----------------------

# 30.12.2022

## Marianne Dräger Stiftung Stiftungsfonds in der Bürger-Stiftung Stormarn

# 11 - 019

Einnahmen	
• Erträge Stiftungsfonds	875,00 EUR
• Erträge Liquiditätsvorhaltung	0,00 EUR
• Allgemeine Spenden	1.000,00 EUR
• Zweckgebundene Spenden	0,00 EUR
<b>Nachrichtlich:</b>	
• <i>Depoterträge laufendes Jahr</i>	875,00 EUR
• <i>Depoterträge gebucht</i>	875,00 EUR
• <i>Depoterträge nicht gebucht</i>	0,00 EUR
	<b>WAHR</b>
• Zustiftungen	0,00 EUR
	<b>1.875,00 EUR</b>
	0,00 EUR
	<b>1.875,00 EUR</b>

Vorhandenes Geldvermögen	
<b>Kapitalanlagen</b>	Zeitwert per 30.12.2022
•	0,00 EUR
• BAY. LDBK. NACHRANG IHS V.18(	41.000,00 EUR
• Vermögensverwaltung	50.000,00 EUR
• Geldmarktkonto (vorübergehend)	48.005,05 EUR
	0,00 EUR
	<b>100.000,00 EUR</b>
darin schwebendes Ergebnis: <b>-10.994,95 EUR</b>	
<b>Liquidität</b>	davon Rücklage:
• Geldmarktkonto	4.519,91 EUR
	1.996,09 EUR
	<b>4.519,91 EUR</b>

Ausgaben	
• Allgemeine Fördermaßnahme	2.800,00 EUR
• Personalaufwand	0,00 EUR
• Sachaufwand (VerwK / Gebühren)	0,00 EUR
• Sachaufwand (Öffentlichkeitsarbeit)	0,00 EUR
• Sonstiger Aufwand	0,00 EUR
	<b>2.800,00 EUR</b>

RÜCKLAGE per 31.12.2022	
• Rücklagendotierung per 31.12.2022	87,50 EUR
• Rücklagen per 31.12.2021	1.908,59 EUR
	<b>0,00 EUR</b>
	<b>2.523,82 EUR</b>
	<b>Offene Zusagen</b>
	<b>Verfügbare Mittel</b>
<b>Salden</b>	<b>30.12.2022</b>
Geldmarktkonto	4.519,91 EUR
Depot- und Kontoanlagen	50.000,00 EUR
Vermögensverwaltung	50.000,00 EUR
	104.519,91 EUR

Saldo Einnahmen ./ Ausgaben	
	<b>-925,00 EUR</b>
Anfangsbestand	105.444,91 EUR
Ergebnis aus Finanztransaktionen	0,00 EUR

<b>Summe</b>	<b>104.519,91 EUR</b>
--------------	-----------------------

<b>Summe</b>	<b>104.519,91 EUR</b>
--------------	-----------------------

# 30.12.2022

## Dorothea Stiftung Stiftungsfonds in der Bürger-Stiftung Stormarn

# 11 - 020

Einnahmen	
• Erträge Stiftungsfonds	875,00 EUR
• Erträge Liquiditätsvorhaltung	0,00 EUR
• Allgemeine Spenden	0,00 EUR
• Zweckgebundene Spenden	0,00 EUR
<b>Nachrichtlich:</b>	
• <i>Depoterträge laufendes Jahr</i>	875,00 EUR
• <i>Depoterträge gebucht</i>	875,00 EUR
• <i>Depoterträge nicht gebucht</i>	0,00 EUR
	<b>WAHR</b>
• Zustiftungen	0,00 EUR
	0,00 EUR
	<b>875,00 EUR</b>

Vorhandenes Geldvermögen	
<b>Kapitalanlagen</b>	Zeitwert per 30.12.2022
• SPK.HOLST.IS.A.5 NR	0,00 EUR
• BAY. LDBK. NACHRANG IHS V.18(4	41.000,00 EUR
• Vermögensverwaltung	50.000,00 EUR
• Geldmarktkonto (vorübergehend)	48.005,05 EUR
	0,00 EUR
	<b>100.000,00 EUR</b>
darin schwebendes Ergebnis:	<b>-10.994,95 EUR</b>
<b>Liquidität</b>	davon Rücklage:
• Geldmarktkonto	6.231,65 EUR
	1.995,79 EUR
	<b>6.231,65 EUR</b>
	<b>1.995,79 EUR</b>
<b>RÜCKLAGE per 31.12.2022</b>	
★ Rücklagendotierung per 31.12.2022	87,50 EUR
★ Rücklagen per 31.12.2021	1.908,29 EUR
	<b>0,00 EUR</b>
	<b>4.235,86 EUR</b>
	<b>Offene Zusagen</b>
	<b>Verfügbare Mittel</b>
<b>Salden</b>	<b>30.12.2022</b>
Geldmarktkonto	0,00 EUR
Depot- und Kontoanlagen	6.231,65 EUR
Vermögensverwaltung	50.000,00 EUR
	50.000,00 EUR
	106.231,65 EUR
<b>Summe</b>	<b>106.231,65 EUR</b>

Ausgaben	
• Fördermaßnahmen	0,00 EUR
• Personalaufwand	0,00 EUR
• Sachaufwand (VerwK / Gebühren)	0,00 EUR
• Sachaufwand (Öffentlichkeitsarbeit)	0,00 EUR
• Sonstiger Aufwand	0,00 EUR
	0,00 EUR
	<b>0,00 EUR</b>

<b>Saldo Einnahmen ./.</b> Ausgaben	<b>875,00 EUR</b>
Anfangsbestand	105.356,65 EUR
Ergebnis aus Finanztransaktionen	0,00 EUR
<b>Summe</b>	<b>106.231,65 EUR</b>

**30.12.2022**

## Stiftung Jugendarbeit Stormarn Stiftungsfonds in der Bürger-Stiftung Stormarn

**11 - 021**

Einnahmen	821,60 EUR	Verwahrentgelt	851,60 EUR
• Erträge Stiftungsfonds	821,60 EUR		
• Erträge Liquiditätsvorhaltung	0,00 EUR		
• Allgemeine Spenden	30,00 EUR		
• Zweckgebundene Spenden	0,00 EUR		
<b>Nachrichtlich:</b>			
• <i>Depoterträge laufendes Jahr</i>	821,60 EUR		
• <i>Depoterträge gebucht</i>	821,60 EUR		
• <i>Depoterträge nicht gebucht</i>	0,00 EUR		
	<b>WAHR</b>		
• Zustiftungen	423,97 EUR		<b>851,60 EUR</b>
			423,97 EUR
			<b>1.275,57 EUR</b>

Vorhandenes Geldvermögen		Zeitwert per 30.12.2022
<b>Kapitalanlagen</b>		
• BLB 1,55 % Festzins-Anleihe 2017-2032	5.000,00 EUR	3.923,50 EUR
• BAY. LDBK. NACHRANG IHS V.18(28)	5.000,00 EUR	4.100,00 EUR
• BAY. LDBK. 1,82 % Nachrang-Anleihe 21/31	500,00 EUR	380,00 EUR
• LB.HESS.-THR.IS.13/23	2.000,00 EUR	2.004,00 EUR
• LB.HESS.-THR. NACHRANG-IHS 14/24	1.000,00 EUR	975,00 EUR
• DEKABANK DGZ MTN.S.7392	2.500,00 EUR	2.353,50 EUR
• NORDLB NACHRANG 2015	3.000,00 EUR	2.970,00 EUR
• NORDLB NACHRANGANLEIHE 2016	5.000,00 EUR	4.855,00 EUR
•		0,00 EUR
• DEKABANK DGZ MTN.S.7392	5.000,00 EUR	4.707,00 EUR
• Vermögensverwaltung	13.000,00 EUR	12.481,31 EUR
• Geldmarktkonto (vorübergehend)	530,27 EUR	530,27 EUR
		<b>42.530,27 EUR</b>
darin schwebendes Ergebnis: <b>-3.250,69 EUR</b>		
<b>Liquidität</b>		
• Geldmarktkonto	4.510,14 EUR	davon Rücklage: 1.156,92 EUR
• aufzulösendes Konto	0,00 EUR	
		<b>4.510,14 EUR</b>
<b>RÜCKLAGE per 31.12.2022</b>		
		<b>1.156,92 EUR</b>
• Rücklagendotierung per 31.12.2022		82,16 EUR
• Rücklagen per 31.12.2021		1.074,76 EUR
	<b>0,00 EUR</b>	<b>Offene Zusagen</b>
	<b>3.353,22 EUR</b>	<b>Verfügbare Mittel</b>
<b>Salden</b>		
		<b>30.12.2022</b>
Geldmarktkonto		0,00 EUR
Depot- und Kontoanlagen		5.040,41 EUR
Vermögensverwaltung		29.000,00 EUR
		13.000,00 EUR
		47.040,41 EUR

Ausgaben	0,00 EUR	WAHR
• Allgemeine Fördermaßnahme	0,00 EUR	
• Personalaufwand	0,00 EUR	
• Sachaufwand (VerwK / Gebühren)	0,00 EUR	
• Sachaufwand (Öffentlichkeitsarbeit)	0,00 EUR	
• Sonstiger Aufwand	400,00 EUR	
		<b>400,00 EUR</b>

<b>Saldo Einnahmen ./- Ausgaben</b>	<b>875,57 EUR</b>
Anfangsbestand	46.164,84 EUR
Ergebnis aus Finanztransaktionen	0,00 EUR

<b>Summe</b>	<b>47.040,41 EUR</b>
--------------	----------------------

<b>Summe</b>	<b>47.040,41 EUR</b>
--------------	----------------------

Stiftung WSV Tangstedt  
Stiftungsfonds in der Bürger-Stiftung Stormarn

11 - 022

30.12.2022

Einnahmen	
• Erträge Stiftungsfonds	1.654,44 EUR
• Erträge Liquiditätsvorhaltung	1.120,00 EUR
• Allgemeine Spenden	0,00 EUR
• Sonstige Einnahme	50,00 EUR
• Zweckgebundene Spenden	0,00 EUR
<b>Nachrichtlich:</b>	
• <b>Depoterträge laufendes Jahr</b>	534,44 EUR
• <b>Depoterträge gebucht</b>	534,44 EUR
• <b>Depoterträge nicht gebucht</b>	0,00 EUR
<b>WAHR</b>	
Zinszahlungen für DL in 2022	
DL - 28.000,00 EUR	Zahlung erfolgt
	1.704,44 EUR
• Zustiftungen	4.500,00 EUR
	4.500,00 EUR
	6.204,44 EUR

Vorhandenes Geldvermögen		Zeitwert per 30.12.2022
<b>Kapitalanlagen</b>		
• Darlehen WSV Tangstedt	28.000,00 EUR	28.000,00 EUR
• BAY. LDBK. NACHRANG IHS V.18(28)	5.000,00 EUR	4.100,00 EUR
• BLB 1,55 % Festzins-Anleihe 2017-2032	2.250,00 EUR	1.765,58 EUR
• BAY.LDSBK.IS. 17/30	500,00 EUR	407,90 EUR
• BAY.LDSBK.IS. 17/32	1.000,00 EUR	776,40 EUR
• DEKABANK DGZ MTN.S.7392	1.000,00 EUR	941,40 EUR
• NORDLB NACHR. 01 13/23	5.000,00 EUR	5.010,00 EUR
• NORDLB NACHRANGANLEIHE 2016	2.000,00 EUR	1.942,00 EUR
• BAY. LDBK. 1,82 % Nachrang-Anleihe 21/31	2.600,00 EUR	1.976,00 EUR
• NORDEUTSCHE LANDESBANK -GZ-EO-IHS 22(26	6.000,00 EUR	5.835,00 EUR
• Vermögensverwaltung	16.500,00 EUR	15.841,67 EUR
• Geldmarktkonto (vorübergehend)	1.945,00 EUR	1.945,00 EUR
	<b>-3.254,06 EUR</b>	<b>71.795,00 EUR</b>
darin schwebendes Ergebnis:		
		2.118,31 EUR
<b>Liquidität</b>		
• Geldmarktkonto	2.118,31 EUR	davon Rücklage: 1.629,48 EUR
<b>DL - 28.000,00 EUR - ZB 30.11.2025 4%</b>		<b>2.118,31 EUR</b>
<b>RÜCKLAGE per 31.12.2022</b>	<b>1.629,48 EUR</b>	
* Rücklagendotierung per 31.12.2022	165,44 EUR	
* Rücklagen per 31.12.2021	1.464,04 EUR	
	<b>0,00 EUR</b>	<b>Offene Zusagen</b>
	<b>488,83 EUR</b>	<b>Verfügbare Mittel</b>
<b>Salden</b>	<b>30.12.2022</b>	
Geldmarktkonto	0,00 EUR	
Depot- und Kontoanlagen	4.063,31 EUR	
Vermögensverwaltung	53.350,00 EUR	
	16.500,00 EUR	
		73.913,31 EUR

Ausgaben	
• Allgemeine Fördermaßnahme	1.550,00 EUR
• Personalaufwand	0,00 EUR
• Sachaufwand (VerwK / Gebühren)	0,00 EUR
• Sachaufwand (Öffentlichkeitsarbeit)	0,00 EUR
• Sonstiger Aufwand	0,00 EUR
	1.550,00 EUR

Saldo Einnahmen ./.. Ausgaben	
• Saldo Einnahmen ./.. Ausgaben	4.654,44 EUR
Anfangsbestand	69.258,87 EUR
Ergebnis aus Finanztransaktionen	0,00 EUR

Summe	
	73.913,31 EUR

Summe	
	73.913,31 EUR

# 30.12.2022

## Erfahrung trifft Jugend in Reinfeld Stiftungsfonds in der Bürger-Stiftung Stormarn

# 11 - 023

Einnahmen		Verwahrentgelt
• Erträge Stiftungsfonds	692,50 EUR	
• Erträge Liquiditätsvorhaltung	0,00 EUR	
• Allgemeine Spenden	0,00 EUR	
• Zweckgebundene Spenden	0,00 EUR	692,50 EUR
<b>Nachrichtlich:</b>		
• Depotträge laufendes Jahr	692,50 EUR	
• Depotträge gebucht	692,50 EUR	
• Depotträge nicht gebucht	0,00 EUR	
	<b>WAHR</b>	
• Zustiftungen	0,00 EUR	
	<b>692,50 EUR</b>	
	0,00 EUR	
	<b>692,50 EUR</b>	

Vorhandenes Geldvermögen		Zeitwert per 30.12.2022
<b>Kapitalanlagen</b>		<b>0,00 EUR</b>
• DEKA-STIFTUNGEN BALANCE	4.895,15 EUR	4.511,80 EUR
• Sparkassenbrief 2015	0,00 EUR	0,00 EUR
• LB.HESS.-THR. NACHRANG-IHS 14/24	5.000,00 EUR	4.875,00 EUR
• NORDLB GELDM.FRN 19/15	2.500,00 EUR	2.216,50 EUR
• NORDLB GELDM.FRN 20/15	2.500,00 EUR	2.464,25 EUR
• NORDLB NACHRANG 2015	5.000,00 EUR	4.950,00 EUR
• NORDLB NACHRANGANLEIHE 2016	5.000,00 EUR	4.855,00 EUR
• NORDDEUTSCHE LANDESBANK -GZ-EO-	30.000,00 EUR	29.175,00 EUR
• DEKABANK DGZ MTN.S.7392	3.000,00 EUR	2.824,20 EUR
• Vermögensverwaltung	7.000,00 EUR	6.720,71 EUR
• Geldmarktkonto (vorübergehend)	142,06 EUR	142,06 EUR
		<b>65.037,21 EUR</b>
	darin schwebendes Ergebnis:	<b>-2.302,69 EUR</b>
<b>Liquidität</b>		davon Rücklage:
• Geldmarktkonto	10.974,49 EUR	2.171,68 EUR
		<b>10.974,49 EUR</b>
		<b>2.171,68 EUR</b>
<b>RÜCKLAGE per 31.12.2022</b>		
* Rücklagendotierung per 31.12.2022		69,25 EUR
* Rücklagen per 31.12.2021		2.102,43 EUR
	<b>0,00 EUR</b>	<b>Offene Zusagen</b>
	<b>8.802,81 EUR</b>	<b>Verfügbare Mittel</b>
<b>Salden</b>	<b>30.12.2022</b>	
Geldmarktkonto	0,00 EUR	
Depot- und Kontoanlagen	11.116,55 EUR	
Vermögensverwaltung	57.895,15 EUR	
	7.000,00 EUR	76.011,70 EUR

Ausgaben		
• Operative Zweckverwirklichung	2.200,44 EUR	<b>WAHR</b>
• Allgemeine Fördermaßnahme	0,00 EUR	
• Personalaufwand	0,00 EUR	
• Sachaufwand (VerwK / Gebühren)	0,00 EUR	
• Sachaufwand (Öffentlichkeitsarbeit)	0,00 EUR	
• Sonstiger Aufwand	0,00 EUR	
	<b>2.200,44 EUR</b>	

<b>Saldo Einnahmen ./ . Ausgaben</b>	<b>-1.507,94 EUR</b>
Anfangsbestand	77.519,64 EUR
Ergebnis aus Finanztransaktionen	0,00 EUR

<b>Summe</b>	<b>76.011,70 EUR</b>
--------------	----------------------

<b>Summe</b>	<b>76.011,70 EUR</b>
--------------	----------------------

**30.12.2022**

**Bürgerstiftung Oststeinbek**  
Stiftungsfonds in der Bürger-Stiftung Stormarn

**11 - 024**

<b>Einnahmen</b>	
• Erträge Stiftungsfonds	2.581,92 EUR
• Erträge Liquiditätsvorhaltung	0,00 EUR
• Allgemeine Spenden	1.330,00 EUR
• Zweckgebundene Spenden	400,00 EUR
	<b>4.311,92 EUR</b>
<b>Nachrichtlich:</b>	
• Depotträge laufendes Jahr	2.581,92 EUR
• Depotträge gebucht	2.581,92 EUR
• Depotträge nicht gebucht	0,00 EUR
	<b>WAHR</b>
<b>Fördermaßnahmen im sonstigen Aufwand</b>	<b>800,00 EUR</b>
Glieder Tafel e. V.	0,00 EUR
<b>Summe</b>	<b>800,00 EUR</b>
<b>Offene Zusagen / Fördervorhaben</b>	
<b>Bürgerpreis 2023</b>	<b>1.360,17 EUR</b>
Vortrag "Gewalt gegen Kinder"	1.360,17 EUR
<b>Summe</b>	<b>1.360,17 EUR</b>
<b>Zustiftungen</b>	<b>2.000,00 EUR</b>
	<b>2.000,00 EUR</b>
<b>Summe</b>	<b>6.311,92 EUR</b>

<b>Vorhandenes Geldvermögen</b>		<b>Zeitwert per 30.12.2022</b>	
<b>Kapitalanlagen</b>		10.000,00 EUR	8.200,00 EUR
• BAY. LDBK. NACHRANG IHS V.18(28)		0,00 EUR	0,00 EUR
• Girokonto Raiba		27.100,00 EUR	20.596,00 EUR
• BAY. LDBK. 1.82 % Nachrang-Anleihe 21/31		3.000,00 EUR	2.354,10 EUR
• BLB 1.55 % Festzins-Anleihe 2017-2032		3.000,00 EUR	2.824,20 EUR
• DEKABANK DGZ MTN.S.7392		1.500,00 EUR	1.412,10 EUR
• DEKABANK DGZ MTN.S.7392		10.000,00 EUR	10.005,00 EUR
• LB.HESS.-THR. IS. 11/2013		10.000,00 EUR	9.750,00 EUR
• LB.HESS.-THR. NACHRANG-IHS 14/24		2.000,00 EUR	1.945,00 EUR
• NORDDEUTSCHE LANDESBANK -GZ-EO-IHS 22(		10.000,00 EUR	10.020,00 EUR
• NORDLB NACHR. 01 13/23		2.500,00 EUR	2.216,50 EUR
• NORDLB GELDM.FRN 19/15		2.500,00 EUR	2.464,25 EUR
• NORDLB GELDM.FRN 20/15		5.000,00 EUR	4.950,00 EUR
• NORDLB NACHRANG 2015		10.000,00 EUR	9.710,00 EUR
• NORDLB NACHRANGANLEIHE 2016			
•			
• NORDLB GZFIR-INH.-SCHV. V.16(26)		3.000,00 EUR	2.729,10 EUR
• Vermögensverwaltung		100.000,00 EUR	96.010,09 EUR
• Geldmarktkonto (vorübergehend)		1.732,50 EUR	1.732,50 EUR
			<b>186.918,84 EUR</b>
			<b>201.332,50 EUR</b>
			davon Rücklage:
			4.800,69 EUR
<b>Liquidität</b>			
• Geldmarktkonto		47.890,88 EUR	
• auflösendes Konto		0,00 EUR	
• Girokonto Raiba		0,00 EUR	
			<b>47.890,88 EUR</b>
<b>RÜCKLAGE per 31.12.2022</b>			<b>4.800,69 EUR</b>
• Rücklagendotierung per 31.12.2022			258,19 EUR
• Rücklagen per 31.12.2021			4.542,50 EUR
			<b>1.360,17 EUR</b>
			<b>41.730,02 EUR</b>
			<b>Offene Zusagen</b>
			<b>Verfügbare Mittel</b>
<b>Salden</b>		<b>30.12.2022</b>	
Giro Raiba		0,00 EUR	
GMK Sparkasse		49.623,38 EUR	
Depot- und Kontoanlagen		99.600,00 EUR	
Vermögensverwaltung		100.000,00 EUR	
			<b>249.223,38 EUR</b>
<b>Summe</b>			<b>249.223,38 EUR</b>

<b>Ausgaben</b>	
• Operative Zweckverwirklichung	3.369,71 EUR
• Allgemeine Fördermaßnahme	1.497,00 EUR
• Personalaufwand	0,00 EUR
• Sachaufwand (VenwK / Gebühren)	0,00 EUR
• Sachaufwand (Öffentlichkeitsarbeit)	0,00 EUR
• Sonstiger Aufwand	848,00 EUR
	<b>incl. Fördermittel, s.o.</b>
<b>nachrichtlich:</b>	
davon Investive Ausgaben ins Vermögen	0,00 EUR
	<b>5.714,71 EUR</b>
<b>Saldo Einnahmen ./. Ausgaben</b>	<b>597,21 EUR</b>
<b>Anfangsbestand</b>	<b>248.626,17 EUR</b>
<b>Ergebnis aus Finanztransaktionen</b>	<b>0,00 EUR</b>
<b>Summe</b>	<b>249.223,38 EUR</b>

<b>aktuell</b>		
<b>Eingaben</b>	<b>Eingabe Kurs</b>	<b>Eingabe Anteile</b>
	62,00	
	76,00	
	78,47	
	94,14	
	94,14	
	100,05	
	97,50	
	97,25	
	100,20	
	88,66	
	98,57	
	99,00	
	97,10	
	90,97	
	96,01	<b>983,90</b>
	-2.000,00 EUR	
		<b>WAHR</b>
<b>Fördermittel</b>	<b>OFFEN</b>	<b>Aufwand</b>
4.866,71 EUR	1.360,17 EUR	800,00 EUR
<b>WAHR</b>	<b>WAHR</b>	<b>WAHR</b>
		<b>0,00</b>
		<b>WAHR</b>

**Vorhandenes Sachvermögen**

**30.12.2022**

**Gegenstand**  
• Yamaha Klarinette

Beschaffungsjahr  
2013

Beschaffungswert  
1.000,00 EUR

Nutzungsdauer in Jahren  
10

Wert am  
31.12.2021  
200,00 EUR

Zeitwert per  
30.12.2022  
**100,00 EUR**

**1.000,00 EUR**

**200,00 EUR**

**100,00 EUR**

Restnutzungs-  
dauer  
01

Wertkorrektur pro Jahr  
100,00

**WAHR**



Großhansdorf Stiftung

Stiftungsfonds in der Bürger-Stiftung Stormarn

30.12.2022

11 - 025

Einnahmen		Verwahrentgelt
• Erträge Stiftungsfonds	3.041,20 EUR	
• Erträge Liquiditätsvorrhaltung	0,00 EUR	
• Allgemeine Spenden	250,00 EUR	
• Zweckgebundene Spenden	3.500,00 EUR	
• Sonstige Einnahme	0,00 EUR	6.791,20 EUR
<b>Nachrichtlich:</b>		
• <b>Depoterträge laufendes Jahr</b>	3.041,20 EUR	
• <b>Depoterträge gebucht</b>	3.041,20 EUR	
• <b>Depoterträge nicht gebucht</b>	0,00 EUR	
	<b>WAHR</b>	
• Zustiftungen	0,00 EUR	6.791,20 EUR
		0,00 EUR
		<b>6.791,20 EUR</b>

Vorhandenes Geldvermögen		Zeitwert per 30.12.2022
<b>Kapitalanlagen</b>		
• DEKA-STIFTUNGEN BALANCE (1.335 Stück)	73.001,00 EUR	70.861,80 EUR
• DEKABANK DGZ MTN.S.7392	3.000,00 EUR	2.824,20 EUR
• DEKABANK DGZ MTN.S.7392	3.500,00 EUR	3.294,90 EUR
• BLB 1,55 % Festzins-Anleihe 2017-203:	3.000,00 EUR	2.354,10 EUR
• BAY.LDSBK.IS. 17/30	2.000,00 EUR	1.631,60 EUR
• LB.HESS.-THR.IS.13/23	5.000,00 EUR	5.002,50 EUR
• LB.HESS.-THR.NACHRA.-IHS 14/24	5.000,00 EUR	4.875,00 EUR
• NORDLB NACHR.-01 13/23	5.000,00 EUR	5.010,00 EUR
• NORDLB GELDM.FRN 19/15	2.500,00 EUR	2.216,50 EUR
• NORDLB GELDM.FRN 20/15	2.500,00 EUR	2.464,25 EUR
• NORDLB NACHRANG 2015	20.000,00 EUR	19.800,00 EUR
• NORDLB NACHRANGANLEIHE 2016	10.000,00 EUR	9.710,00 EUR
•		
•		
• NORDLB GZFLR-INH.-SCHV. V.16(26)	3.000,00 EUR	2.729,10 EUR
• Vermögensverwaltung	8.000,00 EUR	7.680,81 EUR
• Geldmarktkonto (vorübergehend)	49,00 EUR	49,00 EUR
	0,00 EUR	0,00 EUR
	<b>-5.046,24 EUR</b>	<b>145.550,00 EUR</b>
		davon Rücklagen:
		6.181,10 EUR
<b>Liquidität</b>		
• Geldmarktkonto	45.333,38 EUR	6.181,10 EUR
• aufzulösendes Konto	0,00 EUR	
		<b>45.333,38 EUR</b>
		<b>145.550,00 EUR</b>

<b>RÜCKLAGE per 31.12.2022</b>	<b>6.181,10 EUR</b>
<b>Rücklagen</b>	<b>31.12.2021</b>
Freie Rücklage	3.874,80 EUR
Projektrücklage *	2.002,18 EUR
<b>Summe Rücklagen</b>	<b>5.876,98 EUR</b>

* Rücklagendotierung	Freie Rücklage	304,12 EUR
per 31.12.2022	Projektrücklage	0,00 EUR
* Hinweis: Die Projektrücklage (4.902,18 EUR) wurde in 2011 mit 2.900,00 EUR teilaufgelöst.		
<b>0,00 EUR</b>	<b>Offene Zusagen</b>	
<b>39.152,78 EUR</b>	<b>Verfügbare Mittel</b>	
<b>Salden</b>	<b>30.12.2022</b>	
Geldmarktkonto	45.382,38 EUR	
Depot- und Kontoanlagen	137.501,00 EUR	
Vermögensverwaltung	8.000,00 EUR	190.883,38 EUR

Ausgaben		
• Operative Zweckverwirklichung	3.031,98 EUR	<b>WAHR</b>
• Allgemeine Fördermaßnahme	2.500,00 EUR	<b>WAHR</b>
• Personalaufwand	0,00 EUR	
• Sachaufwand (VerwK / Gebühren)	0,00 EUR	
• Sachaufwand (Öffentlichkeitsarbeit)	0,00 EUR	
• Sonstiger Aufwand	0,00 EUR	
		<b>5.531,98 EUR</b>

<b>Saldo Einnahmen ./ Ausgaben</b>	<b>1.259,22 EUR</b>
Anfangsbestand	189.624,16 EUR
Ergebnis aus Finanztransaktionen	0,00 EUR

<b>Summe</b>	<b>190.883,38 EUR</b>
--------------	-----------------------

<b>Summe</b>	<b>190.883,38 EUR</b>
--------------	-----------------------

# 30.12.2022

## Stiftung Bürger für Ammersbek Stiftungsfonds in der Bürger-Stiftung Stormarn

# 11 - 026

Einnahmen		Verwahrentgelt
• Erträge Stiftungsfonds	341,46 EUR	
• Erträge Liquiditätsvorhaltung	0,00 EUR	
• Allgemeine Spenden	782,11 EUR	
• Zweckgebundene Spenden	0,00 EUR	
<i>nachrichtlich: enthaltene Sachspenden</i>	0,00 EUR	1.123,57 EUR
<b>Nachrichtlich:</b>		
• <b>Depoterträge laufendes Jahr</b>	341,46 EUR	
• <b>Depoterträge gebucht</b>	341,46 EUR	
• <b>Depoterträge nicht gebucht</b>	0,00 EUR	
	<b>WAHR</b>	
• Zustiftungen	0,00 EUR	
		<b>1.123,57 EUR</b>
		0,00 EUR
		<b>1.123,57 EUR</b>

Vorhandenes Geldvermögen		Zeitwert per 30.12.2022
<b>Kapitalanlagen</b>		
• NORDLB NACHR. 01 13/23	2.000,00 EUR	2.004,00 EUR
• LB.HESS.-THR.IS.13/23	2.000,00 EUR	2.001,00 EUR
• LB.HESS.-THR. NACHRANG-IHS 14/24	1.000,00 EUR	975,00 EUR
• NORDLB NACHRANG 2015	1.000,00 EUR	990,00 EUR
• DEKABANK DGZ MTN.S.7392	2.000,00 EUR	1.882,80 EUR
• BLB 1,55 % Festzins-Anleihe 2017-2032	2.000,00 EUR	1.569,40 EUR
• BAY. LDBK. 1,82 % Nachrang-Anleihe 21/31	300,00 EUR	228,00 EUR
• Geldmarktkonto (vorübergehend)	11,11 EUR	11,11 EUR
	0,00 EUR	
	<b>-649,80 EUR</b>	<b>10.311,11 EUR</b>
	darin schwebendes Ergebnis:	
		davon Rücklage:
		365,04 EUR
<b>Liquidität</b>		
• Geldmarktkonto	10.699,17 EUR	
aufzulösendes Konto	0,00 EUR	
		<b>10.699,17 EUR</b>
<b>RÜCKLAGE per 31.12.2022</b>		<b>365,04 EUR</b>
★ Rücklagendotierung per 31.12.2022		34,15 EUR
★ Rücklagen per 31.12.2021		330,89 EUR
	<b>0,00 EUR</b>	<b>Offene Zusagen</b>
	<b>10.334,13 EUR</b>	<b>Verfügbare Mittel</b>
<b>Salden</b>		<b>30.12.2022</b>
		0,00 EUR
Geldmarktkonto		10.710,28 EUR
Depot- und Kontoanlagen		10.300,00 EUR
		21.010,28 EUR

Ausgaben		0,00 EUR
• Operative Zweckenwirklichkeit	0,00 EUR	
• Allgemeine Fördermaßnahme	0,00 EUR	
• Personalaufwand	0,00 EUR	
• Sachaufwand (Verwk / Gebühren)	0,00 EUR	
• Sachaufwand (Öffentlichkeitsarbeit)	0,00 EUR	
• Sonstiger Aufwand	0,00 EUR	
		<b>0,00 EUR</b>

<b>Saldo Einnahmen ./ Ausgaben</b>	<b>1.123,57 EUR</b>
<b>Anfangsbestand</b>	19.886,71 EUR
<b>Ergebnis aus Finanztransaktionen</b>	0,00 EUR

<b>Summe</b>	<b>21.010,28 EUR</b>
--------------	----------------------

<b>Summe</b>	<b>21.010,28 EUR</b>
--------------	----------------------

30.12.2022

Heik-Stiftung

Stiftungsfonds in der Bürger-Stiftung Stormarn

11 - 027

Einnahmen		
• Erträge Stiftungsfonds	3.628,61 EUR	
• Erträge Liquiditätsvorhaltung	0,00 EUR	
• Allgemeine Spenden	0,00 EUR	
• Zweckgebundene Spenden	0,00 EUR	3.628,61 EUR
<b>Nachrichtlich:</b>		
• Depotträge laufendes Jahr	3.628,61 EUR	
• Depotträge gebucht	3.628,61 EUR	
• Depotträge nicht gebucht	WAHR	
• Zustiftungen	0,00 EUR	3.628,61 EUR
		0,00 EUR
		<b>3.628,61 EUR</b>

Vorhandenes Geldvermögen		Zeitwert per 30.12.2022
<b>Kapitalanlagen</b>		<b>19.858,80 EUR</b>
• Nordlux Pro Fondsmanagement-BüSt-Fonds	24.974,17 EUR	23.691,15 EUR
• FONDAK inh.-Anteile P	14.805,45 EUR	7.847,00 EUR
• BLB 1,55 % Festzins-Anleihe 2017-2032	10.000,00 EUR	8.158,00 EUR
• BAY.LDSBK.IS. 17/30	10.000,00 EUR	15.528,00 EUR
• BAY.LDSBK.IS. 17/32	20.000,00 EUR	1.851,20 EUR
• NORDLB KOMBANLEIHE 03/17	2.000,00 EUR	304,00 EUR
• BAY. LDBK. 1,82 % Nachrang-Anleihe 21/31	400,00 EUR	9.710,00 EUR
• NORDLB NACHRANGANLEIHE 2016	10.000,00 EUR	9.900,00 EUR
• NORDLB NACHRANG 2015	10.000,00 EUR	44.822,95 EUR
• DEKA-DIVIDENDSTRATEGIE INHABER-ANTEILE CF(A)	29.240,00 EUR	18.477,50 EUR
• NORDDEUTSCHE LANDESBANK -GZ-EO-IHS 22(26)	19.000,00 EUR	22.824,40 EUR
• DEKA-STIFTUNGEN BALANCE	24.195,40 EUR	2.880,30 EUR
• Vermögensverwaltung	3.000,00 EUR	838,51 EUR
• Geldmarktkonto (vorübergehend)	838,51 EUR	
		<b>178.453,53 EUR</b>
	darin schwebendes Ergebnis:	davon Rücklage: 10.176,60 EUR
<b>Liquidität</b>		<b>27.880,70 EUR</b>
• Geldmarktkonto	27.880,70 EUR	

Ausgaben		
• Allgemeine Fördermaßnahme	7.030,00 EUR	
• Personalaufwand	0,00 EUR	
• Sachaufwand (VerwK / Gebühren)	0,00 EUR	
• Sachaufwand (Öffentlichkeitsarbeit)	0,00 EUR	
• Sonstiger Aufwand	0,00 EUR	
<b>Offene Zusagen</b>	<b>0,00 EUR</b>	
	0,00 EUR	
		<b>7.030,00 EUR</b>

Liquidität		
• Geldmarktkonto	27.880,70 EUR	
		<b>27.880,70 EUR</b>
		<b>10.176,60 EUR</b>
<b>RÜCKLAGE per 31.12.2022</b>		<b>31.12.2021</b>
<b>Rücklagen</b>		9.813,74 EUR
Freie Rücklage		0,00 EUR
Projektrücklage		0,00 EUR
<b>Summe Rücklagen</b>		9.813,74 EUR
* Rücklagendotierung	Freie Rücklage	362,86 EUR
* per 31.12.2022	Projektrücklage	0,00 EUR
		<b>0,00 EUR</b>
		<b>17.704,10 EUR</b>
		<b>Offene Zusagen</b>
		<b>Verfügbare Mittel</b>
<b>Salden</b>		<b>30.12.2022</b>

<b>Saldo Einnahmen ./ Ausgaben</b>	<b>-3.401,39 EUR</b>
<b>Anfangsbestand</b>	209.735,62 EUR
<b>Ergebnis aus Finanztransaktionen</b>	0,00 EUR
<b>Summe</b>	<b>206.334,23 EUR</b>

<b>Geldmarktkonto</b>	28.719,21 EUR
<b>Depot- und Kontoanlagen</b>	174.615,02 EUR
<b>Vermögensverwaltung</b>	3.000,00 EUR
<b>Summe</b>	<b>206.334,23 EUR</b>

**30.12.2022**
**Stiftung Donati Schloss Reinbek**  
 Stiftungsfonds in der Bürger-Stiftung Stormarn
**11 - 028**

<b>Einnahmen</b>		Verwahrentgelt
• Erträge Stiftungsfonds	13.006,32 EUR	
• Erträge Liquiditätsvorhaltung	0,00 EUR	
• Allgemeine Spenden	510,00 EUR	
• Zweckgebundene Spenden	600,00 EUR	
<i>nachrichtlich davon Sachspenden</i>	<b>0,00 EUR</b>	14.116,32 EUR
<b>Nachrichtlich:</b>		
• <b>Depoterträge laufendes Jahr</b>	13.006,32 EUR	
• <b>Depoterträge gebucht</b>	13.006,32 EUR	
• <b>Depoterträge nicht gebucht</b>	<b>WAHR</b>	
• <b>Zustiftungen</b>	0,00 EUR	
		<b>14.116,32 EUR</b>
		0,00 EUR
		<b>14.116,32 EUR</b>

<b>Vorhandenes Geldvermögen</b>		Zeitwert per 30.12.2022
<b>Kapitalanlagen</b>		<b>2.216,50 EUR</b>
• NORDLB GELDM.FRN 19/15	2.500,00 EUR	407,90 EUR
• BAY.LDSBK.IS. 17/30	500,00 EUR	15.528,00 EUR
• BAY.LDSBK.IS. 17/32	20.000,00 EUR	12.300,00 EUR
• BAY.LDBK. NACHRANG IHS V.18(28)	15.000,00 EUR	3.001,50 EUR
• LB.HESS.-THR. IS. 13/23	3.000,00 EUR	4.875,00 EUR
• LB.HESS.-THR. NACHRANG-IHS 14/24	5.000,00 EUR	9.900,00 EUR
• NORDLB NACHRANG 2015	10.000,00 EUR	9.710,00 EUR
• NORDLB NACHRANGANLEIHE 2016	10.000,00 EUR	152,00 EUR
• BAY. LDBK. 1.82 % Nachrang-Anleihe 21/31	200,00 EUR	368.326,03 EUR
• Nordlux Pro Fondsmanagement-BüSt-Fonds	450.710,22 EUR	393.641,39 EUR
• Vermögensverwaltung	410.000,00 EUR	89,78 EUR
• Geldmarktkonto (vorübergehend)	89,78 EUR	48.625,00 EUR
• NORDEUTSCHE LANDESBANK -GZ-EO-IHS 22(2	50.000,00 EUR	0,00 EUR
	0,00 EUR	<b>977.000,00 EUR</b>
	darin schwebendes Ergebnis:	<b>-108.226,91 EUR</b>
		davon Rücklage:
		<b>0,00 EUR</b>
		4.732,24 EUR
<b>Liquidität</b>		
• FREI	0,00 EUR	
• Geldmarktkonto	68.092,93 EUR	
	darin schwebendes Ergebnis:	<b>68.092,93 EUR</b>
<b>RÜCKLAGE per 31.12.2022</b>		<b>4.732,24 EUR</b>
• Rücklagendotierung per 31.12.20223		1.300,63 EUR
• Rücklagen per 31.12.2021		3.431,61 EUR
	<b>0,00 EUR</b>	<b>Offene Zusagen</b>
	<b>63.360,69 EUR</b>	<b>Verfügbare Mittel</b>
<b>Salden</b>		<b>30.12.2022</b>
<b>Geldmarktkonto</b>	68.182,71 EUR	
<b>Depot- und Kontoanlagen</b>	566.910,22 EUR	
<b>Vermögensverwaltung</b>	410.000,00 EUR	
		<b>1.045.092,93 EUR</b>

<b>Ausgaben</b>		<b>WAHR</b>
• Allgemeine Fördermaßnahme / operative Maßnahmen	3.624,47 EUR	
• Personalaufwand	0,00 EUR	
• Sachaufwand (Verwk / Gebühren)	0,00 EUR	
• Sachaufwand (Öffentlichkeitsarbeit)	0,00 EUR	
• Sonstiger Aufwand	0,00 EUR	
		<b>3.624,47 EUR</b>

<b>Saldo Einnahmen ./ Ausgaben</b>	
<b>Anfangsbestand</b>	<b>10.491,85 EUR</b>
<b>Ergebnis aus Finanztransaktionen</b>	1.034.601,08 EUR
	0,00 EUR

<b>Summe</b>	<b>1.045.092,93 EUR</b>
--------------	-------------------------

<b>Summe</b>	<b>1.045.092,93 EUR</b>
--------------	-------------------------

# 30.12.2022

## Stiftung Beruf und Familie Stormarn Stiftungsfonds in der Bürger-Stiftung Stormarn

# 11 - 029

Einnahmen		Verwahrentgelt
• Erträge Stiftungsfonds	602,20 EUR	
• Erträge Liquiditätsvorrhaltung	0,00 EUR	
• Allgemeine Spenden	0,00 EUR	
• Zweckgebundene Spenden	0,00 EUR	602,20 EUR
<b>Nachrichtlich:</b>		
• <b>Depoterträge laufendes Jahr</b>	602,20 EUR	
• <b>Depoterträge gebucht</b>	602,20 EUR	
• <b>Depoterträge nicht gebucht</b>	0,00 EUR	
	<b>WAHR</b>	
• Zustiftungen	0,00 EUR	602,20 EUR
		0,00 EUR
		<b>602,20 EUR</b>

Vorhandenes Geldvermögen		Zeitwert per 30.12.2022
<b>Kapitalanlagen</b>		
• DEKABANK DGZ MTN.S.7392	5.000,00 EUR	4.707,00 EUR
• BLB 1,55 % Festzins-Anleihe 2017-203	4.000,00 EUR	3.138,80 EUR
• NORDLB NACHRANG 2015	5.000,00 EUR	4.950,00 EUR
• NORDLB NACHRANGANLEIHE 2016	5.000,00 EUR	4.855,00 EUR
• NORDLB 4-Phasen-Bond 36/16	0,00 EUR	0,00 EUR
• NORDLB GZFLR-INH.-SCHV. V.16(26)	3.000,00 EUR	2.729,10 EUR
• NORDLB 4-Phasen-Bond 43/16	0,00 EUR	0,00 EUR
• Vermögensverwaltung	10.000,00 EUR	9.601,01 EUR
• Geldmarktkonto (vorübergehend)	0,00 EUR	0,00 EUR
	<b>darin schwebendes Ergebnis:</b>	<b>-2.019,09 EUR</b>
		<b>32.000,00 EUR</b>
<b>Liquidität</b>		
• Geldmarktkonto	2.875,70 EUR	davon Rücklage: 468,16 EUR
		<b>2.875,70 EUR</b>
		<b>468,16 EUR</b>
<b>RÜCKLAGE per 31.12.2022</b>		
		<b>60,22 EUR</b>
• Rücklagendotierung per 31.12.2022		60,22 EUR
• Rücklagen per 31.12.2021		407,94 EUR
	<b>0,00 EUR</b>	<b>Offene Zusagen</b>
	<b>2.407,54 EUR</b>	<b>Verfügbare Mittel</b>
<b>Salden</b>		
	<b>30.12.2022</b>	
		<b>0,00 EUR</b>
Geldmarktkonto	2.875,70 EUR	
Depot- und Kontoanlagen	22.000,00 EUR	
Vermögensverwaltung	10.000,00 EUR	
		<b>34.875,70 EUR</b>

Ausgaben		0,00 EUR
• Allgemeine Fördermaßnahme	0,00 EUR	
• Personalaufwand	0,00 EUR	
• Sachaufwand (VerwK / Gebühren)	0,00 EUR	
• Sachaufwand (Öffentlichkeitsarbeit)	0,00 EUR	
• Sonstiger Aufwand	0,00 EUR	
		<b>0,00 EUR</b>

<b>Saldo Einnahmen ./.</b>	<b>Ausgaben</b>	<b>602,20 EUR</b>
Anfangsbestand		34.273,50 EUR
Ergebnis aus Finanztransaktionen		0,00 EUR
<b>Summe</b>		<b>34.875,70 EUR</b>

**30.12.2022**

VfL-Stiftung (des VfL Oldesloe von 1862 e.V.)  
Stiftungsfonds in der Bürger-Stiftung Stormarn

**11 - 030**

Einnahmen		Verwahrentgelt
• Erträge Stiftungsfonds	736,25 EUR	
• Erträge Liquiditätsvorhaltung	0,00 EUR	
• Allgemeine Spenden	0,00 EUR	
• Zweckgebundene Spenden	0,00 EUR	
<b>Nachrichtlich:</b>		736,25 EUR
• <b>Depoterträge laufendes Jahr</b>	736,25 EUR	
• <b>Depoterträge gebucht</b>	736,25 EUR	
• <b>Depoterträge nicht gebucht</b>	0,00 EUR	
	<b>WAHR</b>	
• <b>Zustiftungen</b>	0,00 EUR	
		<b>736,25 EUR</b>
		<b>0,00 EUR</b>
		<b>736,25 EUR</b>

Vorhandenes Geldvermögen		Zeitwert per 30.12.2022
<b>Kapitalanlagen</b>		
• NORDLB NACHR. 01 13/23	2.000,00 EUR	2.004,00 EUR
• LB.HESS.-THR. IS. 13/23	2.000,00 EUR	2.001,00 EUR
• LB.HESS.-THR. NACHR.-IHS 14/24	5.000,00 EUR	4.875,00 EUR
• BAY.LDSBK.IS. 17/30	500,00 EUR	407,90 EUR
• NORDLB GELDM.FRN 19/15	2.500,00 EUR	2.216,50 EUR
• NORDLB GELDM.FRN 20/15	2.500,00 EUR	2.464,25 EUR
• NORDLB NACHRANG 2015	3.000,00 EUR	2.970,00 EUR
• NORDLB NACHRANGANLEIHE 2016	5.000,00 EUR	4.855,00 EUR
• NORDLB 4-Phasen-Bond 43/16	0,00 EUR	0,00 EUR
• DEKABANK DGZ MTN.S.7392	3.000,00 EUR	2.824,20 EUR
• Vermögensverwaltung	5.000,00 EUR	4.800,50 EUR
• Geldmarktkonto (vorübergehend)	33,00 EUR	33,00 EUR
	<b>darin schwebendes Ergebnis:</b>	<b>-1.081,65 EUR</b>
		<b>30.533,00 EUR</b>
<b>Liquidität</b>		<b>davon Rücklage:</b>
• Geldmarktkonto	6.712,19 EUR	615,93 EUR
		<b>6.712,19 EUR</b>
<b>RÜCKLAGE per 31.12.2022</b>		<b>615,93 EUR</b>
★ Rücklagendotierung per 31.12.2022		73,63 EUR
★ Rücklagen per 31.12.2021		542,30 EUR
	<b>0,00 EUR</b>	<b>Offene Zusagen</b>
	<b>6.096,26 EUR</b>	<b>Verfügbare Mittel</b>
<b>Salden</b>		<b>30.12.2022</b>
		<b>0,00 EUR</b>
Geldmarktkonto	6.745,19 EUR	
Depot- und Kontoanlagen	25.500,00 EUR	
Vermögensverwaltung	5.000,00 EUR	
		<b>37.245,19 EUR</b>

<b>Ausgaben</b>		
• Allgemeine Fördermaßnahme	0,00 EUR	
• Personalaufwand	0,00 EUR	
• Sachaufwand (VerwK / Gebühren)	0,00 EUR	
• Sachaufwand (Öffentlichkeitsarbeit)	0,00 EUR	
• Sonstiger Aufwand	0,00 EUR	
		<b>0,00 EUR</b>

<b>Saldo Einnahmen ./. Ausgaben</b>	<b>736,25 EUR</b>
<b>Anfangsbestand</b>	<b>36.508,94 EUR</b>
<b>Ergebnis aus Finanztransaktionen</b>	<b>0,00 EUR</b>
<b>Summe</b>	<b>37.245,19 EUR</b>

<b>Summe</b>	<b>37.245,19 EUR</b>
--------------	----------------------

# Bürgerstiftung Barsbüttel

## Stiftungsfonds in der Bürger-Stiftung Stormarn

# 11 - 031

## 30.12.2022

Einnahmen		Verwahrentgelt
• Erträge Stiftungsfonds	395,28 EUR	
• Erträge Liquiditätsvorhaltung	0,00 EUR	
• Allgemeine Spenden	2.650,00 EUR	
• Zweckgebundene Spenden	6.600,00 EUR	
• Sonstige Einnahme	1.071,30 EUR	10.716,58 EUR
<b>Nachrichtlich:</b>		
• <b>Depoterträge laufendes Jahr</b>	395,28 EUR	
• <b>Depoterträge gebucht</b>	395,28 EUR	
• <b>Depoterträge nicht gebucht</b>	0,00 EUR	
• <b>Zweckgebundene Spenden</b>	<b>WAHR</b>	<b>Vortrag aus 2021</b>
• <b>Busbegleitung</b>	4.000,00 EUR	0,00 EUR
• <b>Integration</b>	1.200,00 EUR	0,00 EUR
• <b>Flüchtlinge</b>	0,00 EUR	0,00 EUR
• <b>Hilfe im Advent</b>	1.400,00 EUR	0,00 EUR
	<b>6.600,00 EUR</b>	<b>0,00 EUR</b>
• <b>Zustiftungen</b>	0,00 EUR	<b>10.716,58 EUR</b>
		<b>0,00 EUR</b>
		<b>10.716,58 EUR</b>
<b>Ausgaben</b>		
• Operative Zweckverwirklichung	6.521,32 EUR	<b>WAHR</b>
• Allgemeine Fördermaßnahme	2.478,00 EUR	<b>WAHR</b>
• Personalaufwand	0,00 EUR	
• Sachaufwand (VerwK / Gebühren)	0,00 EUR	
• Sachaufwand (Öffentlichkeitsarbeit)	0,00 EUR	
• Sonstiger Aufwand	0,00 EUR	
	<b>8.999,32 EUR</b>	
<b>Saldo Einnahmen ./. Ausgaben</b>	<b>1.717,26 EUR</b>	
<b>Anfangsbestand</b>	<b>27.343,45 EUR</b>	
<b>Ergebnis aus Finanztransaktionen</b>	<b>0,00 EUR</b>	
<b>Summe</b>	<b>29.060,71 EUR</b>	

Vorhandenes Geldvermögen	Zeitwert per 30.12.2022
<b>Kapitalanlagen</b>	
• NORDLB NACHR. 01 13/23	2.000,00 EUR
• LB.HESS.-THR. IS. 11/2013	2.000,00 EUR
• LB.HESS.-THR. NACHRANG-IHS 14/24	2.000,00 EUR
• BLB 1,55 % Festzins-Anleihe 2017-2032	2.000,00 EUR
• NORDLB GELDM.FRN 19/15	2.500,00 EUR
• NORDLB GELDM.FRN 20/15	2.500,00 EUR
• BAY. LDBK. 1,82 % Nachrang-Anleihe 21/31	400,00 EUR
• DEKABANK DGZ MTN.S.7392	2.500,00 EUR
• Vermögensverwaltung	2.000,00 EUR
• Geldmarktkonto (vorübergehend)	10,00 EUR
	<b>0,00 EUR</b>
	<b>-1.117,15 EUR</b>
	<b>17.910,00 EUR</b>
darin schwebendes Ergebnis:	
	<b>17.910,00 EUR</b>
<b>Liquidität</b>	
• Geldmarktkonto	11.150,71 EUR
• aufzulösendes Konto	0,00 EUR
	<b>11.150,71 EUR</b>
	<b>460,34 EUR</b>
	<b>11.150,71 EUR</b>
<b>RÜCKLAGE per 31.12.2022</b>	<b>460,34 EUR</b>
• Rücklagendotierung per 31.12.2022	39,53 EUR
• Rücklagen per 31.12.2021	420,81 EUR
	<b>0,00 EUR</b>
	<b>10.690,37 EUR</b>
	<b>Offene Zusagen</b>
	<b>Verfügbare Mittel</b>
• Operative Zweckverwirklichung	
• Busbegleitung	5.419,40 EUR
• Integration	986,40 EUR
• Flüchtlinge	0,00 EUR
• Sonstiges	115,52 EUR
	<b>6.521,32 EUR</b>
	<b>30.12.2022</b>
<b>Salden</b>	<b>0,00 EUR</b>
<b>Geldmarktkonto</b>	<b>11.160,71 EUR</b>
<b>Depot- und Kontoanlagen</b>	<b>15.900,00 EUR</b>
<b>Vermögensverwaltung</b>	<b>2.000,00 EUR</b>
<b>Summe</b>	<b>29.060,71 EUR</b>

**30.12.2022**
**Hans-Jürgen und Adolf Voss-Stiftung**  
 Stiftungsfonds in der Bürger-Stiftung Stormarn
**11 - 032**

<b>Einnahmen</b>		Verwahrentgelt
• Erträge Stiftungsfonds	3.072,18 EUR	
• Erträge Liquiditätsvorhaltung	0,00 EUR	
• Allgemeine Spenden	0,00 EUR	
• Zweckgebundene Spenden	0,00 EUR	
• Sonstige Einnahmen	0,00 EUR	
		<b>3.072,18 EUR</b>
<b>Nachrichtlich:</b>		
• Depoterträge laufendes Jahr	3.072,18 EUR	
• Depoterträge gebucht	3.072,18 EUR	
• Depoterträge nicht gebucht	<b>WAHR</b>	
<b>nachrichtlich</b>		
Zufluss Testament in WP	noch offen	ca. 600.000,00 EUR
Zufluss Testament Kontoauflösung	gebucht 03.01.2023	9.110,00 EUR
		<b>3.072,18 EUR</b>
• Stiftungen	0,00 EUR	
		<b>0,00 EUR</b>
		<b>3.072,18 EUR</b>

<b>Vorhandenes Geldvermögen</b>		Zeitwert per 30.12.2022
<b>Kapitalanlagen</b>		<b>12.300,00 EUR</b>
• BAY. LDBK. NACHRANG IHS V.18(28)	15.000,00 EUR	4.708,20 EUR
• BLB 1,55 % Festzins-Anleihe 2017-20:	6.000,00 EUR	4.585,50 EUR
• BAY.LDSBK. FLR-INH.SCHV. V.16(26)	5.000,00 EUR	3.001,50 EUR
• LB.HESS.-THR. IS. 13(23)	3.000,00 EUR	9.750,00 EUR
• LB.HESS.-THR. NACHR.-IHS 14(24)	10.000,00 EUR	2.004,00 EUR
• NORDLB NACHR. 01 13(23)	2.000,00 EUR	13.299,00 EUR
• NORDLB GELDM.FRN 19/15	15.000,00 EUR	14.785,50 EUR
• NORDLB GELDM.FRN 20/15	15.000,00 EUR	19.800,00 EUR
• NORDLB NACHRANG 2015	20.000,00 EUR	19.420,00 EUR
• NORDLB NACHRANGANLEIHE 2016	20.000,00 EUR	0,00 EUR
• NORDLB 4-Phasen-Bond 36/16		0,00 EUR
• NORDLB 4-Phasen-Bond 43/16		0,00 EUR
• NORDLB GZFLR-INH.-SCHV. V.16(26)	10.000,00 EUR	9.097,00 EUR
• Sparkassenbrief 2015	0,00 EUR	0,00 EUR
• WESTINVEST INTERSELECT	31.462,05 EUR	32.893,70 EUR
• Vermögensverwaltung	35.000,00 EUR	33.603,53 EUR
• Geldmarktkonto (vorübergehend)	0,00 EUR	0,00 EUR
		<b>187.462,05 EUR</b>
darin schwebendes Ergebnis: <b>-8.214,12 EUR</b>		
<b>Zuwachs durch Erbfall in 2023 über ca. 600 TEUR an WP Stiftungsvermögen</b>		
<b>Liquidität</b>		davon Rücklage:
• Geldmarktkonto	13.826,14 EUR	2.603,49 EUR
		<b>13.826,14 EUR</b>
		<b>2.603,49 EUR</b>
<b>RÜCKLAGE per 31.12.2022</b>		
		<b>307,22 EUR</b>
• Rücklagendotierung per 31.12.2022		2.296,27 EUR
• Rücklagen per 31.12.2021		
	<b>0,00 EUR</b>	<b>Offene Zusagen</b>
	<b>11.222,65 EUR</b>	<b>Verfügbare Mittel</b>
<b>Salden</b>	<b>30.12.2022</b>	
Geldmarktkonto	0,00 EUR	
	13.826,14 EUR	
Depot- und Kontoanlagen	152.462,05 EUR	
Vermögensverwaltung	35.000,00 EUR	201.288,19 EUR
<b>Summe</b>		<b>201.288,19 EUR</b>

<b>Ausgaben</b>		
• Allgemeine Fördermaßnahme	4.155,50 EUR	<b>WAHR</b>
• Personalaufwand	0,00 EUR	
• Sachaufwand (Verwk / Gebühren)	0,00 EUR	
• Sachaufwand (Öffentlichkeitsarbeit)	0,00 EUR	
• Sonstiger Aufwand	1.025,95 EUR	
		<b>5.181,45 EUR</b>

<b>Saldo Einnahmen ./ Ausgaben</b>		
Anfangsbestand	<b>-2.109,27 EUR</b>	
Ergebnis aus Finanztransaktionen	203.397,46 EUR	
	0,00 EUR	
<b>Summe</b>		<b>201.288,19 EUR</b>



**30.12.2022**

**Eheleute Schmöger-Stiftung Norderstedt**  
Stiftungsfonds in der Bürger-Stiftung Stormarn

**11 - 033**

Einnahmen	Verwahrentgelt
• Erträge Stiftungsfonds	14.979,34 EUR
• Erträge Liquiditätsvorhaltung	0,00 EUR
• Allgemeine Spenden	100,00 EUR
• Zweckgebundene Spenden	800,00 EUR
• Sonstige Einnahme	0,00 EUR
<b>Nachrichtlich:</b>	
• <b>Depoterträge laufendes Jahr</b>	14.979,34 EUR
• <b>Depoterträge gebucht</b>	14.979,34 EUR
• <b>Depoterträge nicht gebucht</b>	0,00 EUR
	<b>WAHR</b>
<b>Mittelplanung</b>	
AWO Ahrensburg	3.660,00 EUR
Städtermänner Vereinigung für Sozialarbeit e.V.	5.000,00 EUR
	<b>8.660,00 EUR</b>
<b>Offen aus Erbschaft:</b>	
- Grundstück MP in Moltow	15.879,34 EUR
• Zustiftungen	0,00 EUR
	<b>15.879,34 EUR</b>
	0,00 EUR
	<b>15.879,34 EUR</b>

Vorhandenes Geldvermögen	Zeitwert per 30.12.2022
<b>Kapitalanlagen</b>	
• BLB 1,55 % Festzins-Anleihe 2017-2032	50.000,00 EUR
• BAY.LDSBK. FLR-INH.SCHV. V.16(26)	50.000,00 EUR
•	0,00 EUR
•	0,00 EUR
• BAY.LDSBK.I.S.17(27)	0,00 EUR
• BAY.LDSBK.I.S.17(30)	48.000,00 EUR
• BAY.LDSBK.I.S.17(32)	41.442,64 EUR
• LB.HESS.-THR.NACHRANG-IHS 14(24)	30.800,00 EUR
• NORDLB.NACHR.01.13(23)	23.292,00 EUR
• NORDLB.GELDM.FRN 19(15)	15.000,00 EUR
• NORDLB.GELDM.FRN 20(15)	5.010,00 EUR
• NORDLB.GELDMARKTFLOATER 04(17)	26.598,00 EUR
• NORDLB.KOMBIALANLEIHE 01(17)	30.000,00 EUR
• NORDLB.NACHRANG 2015	30.000,00 EUR
• NORDLB.NACHRANGANLEIHE 2016	46.805,00 EUR
• BAY.LDBK.1.82 % Nachrang-Anleihe 21(31)	50.000,00 EUR
•	45.400,00 EUR
•	99.000,00 EUR
•	48.550,00 EUR
•	304,00 EUR
•	0,00 EUR
• NORDLB.KOMBIALANLEIHE 03(17)	20.000,00 EUR
• NORDEUTSCHE LANDESBANK -GZ-EO-IHS 22(26)	50.000,00 EUR
• NORDEUTSCHE LANDESBANK -GZ -	30.000,00 EUR
FLR-INH.-SCHV.SER.1854V.15(30)	26.292,00 EUR
• NORDLB.GZFLR-INH.-SCHV. V.16(26)	50.000,00 EUR
• Nordlux Pro Fondsmanagement-BüSt-Fonds	133.767,28 EUR
• Sparkassenbrief 2015	0,00 EUR
• Vermögensverwaltung	120.000,00 EUR
• Geldmarktkonto	32,72 EUR
	<b>-88.460,73 EUR</b>
	darin schwebendes Ergebnis:
	<b>965.000,00 EUR</b>
<b>Liquidität</b>	
• Geldmarktkonto	58.729,17 EUR
	davon Rücklage:
	9.722,48 EUR
	<b>58.729,17 EUR</b>

Ausgaben	
• Allgemeine Fördermaßnahme	15.000,00 EUR
• Operative Maßnahme	7.605,77 EUR
• Personalaufwand	0,00 EUR
• Sachaufwand (Verwk / Gebühren)	0,00 EUR
• Sachaufwand (öffentlichkeitsarbeit)	0,00 EUR
• Sonstiger Aufwand	50,61 EUR
	<b>22.656,38 EUR</b>

RÜCKLAGE per 31.12.2022	
	<b>9.722,48 EUR</b>
• Rücklagendotierung per 31.12.2022	1.497,93 EUR
• Rücklagen per 31.12.2021	8.224,55 EUR
	<b>8.660,00 EUR</b>
	<b>40.346,69 EUR</b>
	<b>Aktuelle Mittelplanung (Zusagen)</b>
	<b>Verfügbare Mittel</b>

Salden	30.12.2022
Geldmarktkonto	0,00 EUR
Depot- und Kontoanlagen	58.761,89 EUR
Vermögensverwaltung	844.967,28 EUR
	120.000,00 EUR
	<b>1.023.729,17 EUR</b>

Saldo Einnahmen ./ Ausgaben	
Anfangsbestand	1.030.506,21 EUR
Ergebnis aus Finanztransaktionen	0,00 EUR
	<b>-6.777,04 EUR</b>
	<b>1.023.729,17 EUR</b>

Summe	
	<b>1.023.729,17 EUR</b>

# 30.12.2022

## UJOTKA-Behindertensport-Stiftung Stiftungsfonds in der Bürger-Stiftung Stormarn

# 11 - 034

Einnahmen	davon Wohnungsverwaltung
• Erträge Stiftungsfonds	2.431,96 EUR 1.800,00 EUR
• Erträge Liquiditätsvorhaltung	0,00 EUR Verwahrentgelt
• Allgemeine Spenden	100,00 EUR
• Zweckgebundene Spenden	800,00 EUR
	<b>3.331,96 EUR</b>
• Zustiftungen	0,00 EUR
	<b>0,00 EUR</b>
	<b>3.331,96 EUR</b>
<b>Nachrichtlich:</b>	
• Depoterträge laufendes Jahr	631,96 EUR
• Depoterträge gebucht	631,96 EUR
• Depoterträge nicht gebucht	0,00 EUR
	<b>WAHR</b>
<b>Offene Zusagen</b>	<b>0,00</b>

Vorhandenes Geldvermögen	Zeitwert per 30.12.2022
<b>Kapitalanlagen</b>	
• NORDLB NACHR. 01 13/23	5.000,00 EUR
• LB.HESS.-THR. NACHR.-IHS 14/24	5.000,00 EUR
• NORDLB GELDM.FRN 19/15	5.000,00 EUR
• NORDLB GELDM.FRN 20/15	5.000,00 EUR
• NORDLB NACHRANG 2015	5.000,00 EUR
• BAY. LDBK. 1,82 % Nachrang-Anleihe 21/31	300,00 EUR
• Vermögensverwaltung	5.000,00 EUR
• Geldmarktkonto (vorübergehend)	45,87 EUR
	<b>Hinweis: Es wurde in 2016 eine ETW erworben</b>
	darin schwebendes Ergebnis:
	2.497,00 EUR
<b>Vorhandenes Sachvermögen</b>	<b>30.345,87 EUR</b>
	<b>49.654,13 EUR</b>
	davon Rücklage:
<b>Liquidität</b>	
• Geldmarktkonto	22.167,20 EUR
	<b>22.167,20 EUR</b>

Ausgaben	
• Allgemeine Fördermaßnahme	<b>WAHR</b>
• Personalaufwand	1.298,00 EUR
• Sachaufwand (Verwk / Gebühren)	0,00 EUR
• Sachaufwand (Öffentlichkeitsarbeit)	0,00 EUR
• Sonstiger Aufwand	3.202,58 EUR
(Sanierung Tiefgarage und Aufzug)	davon Sonderumlagen 3.202,58 EUR
	<b>4.500,58 EUR</b>

<b>Saldo Einnahmen ./.. Ausgaben</b>	<b>-1.168,62 EUR</b>
Anfangsbestand	53.681,69 EUR
Ergebnis aus Finanztransaktionen	0,00 EUR

<b>Summe</b>	<b>52.513,07 EUR</b>
--------------	----------------------

<b>RÜCKLAGE per 31.12.2022</b>	<b>19.708,59 EUR</b>
* Rücklagendotierung per 31.12.2022	243,20 EUR
* Rücklagen per 31.12.2021	17.667,97 EUR
* Rücklagen per 30.09.2022	19.465,39 EUR
	<b>0,00 EUR</b>
	<b>2.458,61 EUR</b>
	<b>Offene Zusagen</b>
	<b>Verfügbare Mittel</b>

Salden	30.12.2022
Geldmarktkonto	0,00 EUR
Depot- und Kontoanlagen	22.213,07 EUR
Vermögensverwaltung	25.300,00 EUR
	5.000,00 EUR
	52.513,07 EUR

<b>Summe</b>	<b>52.513,07 EUR</b>
--------------	----------------------

# 30.12.2022

## Handball-Stiftung Bargteheide

### Stiftungsfonds in der Bürger-Stiftung Stormarn

# 11 - 035

Einnahmen	
• Erträge Stiftungsfonds	430,84 EUR
• Erträge Liquiditätsvorhaltung	0,00 EUR
• Allgemeine Spenden	50,00 EUR
• Zweckgebundene Spenden	0,00 EUR
<b>480,84 EUR</b>	
<b>Nachrichtlich:</b>	
• <i>Depoterträge laufendes Jahr</i>	430,84 EUR
• <i>Depoterträge gebucht</i>	430,84 EUR
• <i>Depoterträge nicht gebucht</i>	0,00 EUR
<b>WAHR</b>	
• <b>Zustiftungen</b>	<b>5.050,00 EUR</b>
<b>480,84 EUR</b>	
	<b>5.050,00 EUR</b>
	<b>5.530,84 EUR</b>

Vorhandenes Geldvermögen	
<b>Kapitalanlagen</b>	<b>Zeitwert per 30.12.2022</b>
• LB.HESS.-THR. NACHRANG-IHS 14/24	2.000,00 EUR
• BLB 1,55 % Festzins-Anleihe 2017-2032	3.000,00 EUR
• BAY.LDSBK.IS. 17/30	800,00 EUR
• NORDLB GELDM.FRN 19/15	2.500,00 EUR
• NORDLB GELDM.FRN 20/15	3.000,00 EUR
• NORDLB NACHRANGANLEIHE 2016	3.000,00 EUR
• DEKABANK DGZ MTN.S.7392	1.000,00 EUR
• NORDLB NACHRANG 2015	2.000,00 EUR
• BAY. LDBK. 1,82 % Nachrang-Anleihe 21/31	700,00 EUR
• Geldmarktkonto (vorübergehend)	369,27 EUR
• Vermögensverwaltung	12.500,00 EUR
• NORDEUTSCHE LANDESBANK -GZ-EO-IHS 22(26	5.000,00 EUR
• BAY. LDBK. NACHRANG IHS V.18(28)	3.000,00 EUR
	<b>-2.511,50 EUR</b>
darin schwebendes Ergebnis:	
	<b>38.869,27 EUR</b>
<b>Liquidität</b>	davon Rücklage:
• Geldmarktkonto	3.026,88 EUR
	<b>287,23 EUR</b>
	<b>3.026,88 EUR</b>
<b>RÜCKLAGE per 31.12.2022</b>	
	<b>287,23 EUR</b>
* Rücklagendotierung per 31.12.2022	
	43,08 EUR
* Rücklagen per 31.12.2021	
	244,15 EUR
	<b>Offene Zusagen</b>
	<b>Verfügbare Mittel</b>
<b>Salden</b>	<b>30.12.2022</b>
	0,00 EUR
Geldmarktkonto	3.396,15 EUR
Depot- und Kontoanlagen	26.000,00 EUR
Vermögensverwaltung	12.500,00 EUR
	<b>41.896,15 EUR</b>

Ausgaben	
• Allgemeine Fördermaßnahme	0,00 EUR
• Personalaufwand	0,00 EUR
• Sachaufwand (VerwK / Gebühren)	0,00 EUR
• Sachaufwand (Öffentlichkeitsarbeit)	0,00 EUR
• Sonstiger Aufwand	0,00 EUR
	<b>0,00 EUR</b>

<b>Saldo Einnahmen ./ Ausgaben</b>	<b>5.530,84 EUR</b>
<b>Anfangsbestand</b>	<b>36.365,31 EUR</b>
<b>Ergebnis aus Finanztransaktionen</b>	<b>0,00 EUR</b>

<b>Summe</b>	<b>41.896,15 EUR</b>
--------------	----------------------

<b>Summe</b>	<b>41.896,15 EUR</b>
--------------	----------------------

# 30.12.2022

## Eheleute-Krauss- Stiftung

### Stiftungsfonds in der Bürger-Stiftung Stormarn

# 11 - 036

Einnahmen	
• Erträge Stiftungsfonds	1.512,75 EUR
• Erträge Liquiditätsvorhaltung	0,00 EUR
• Allgemeine Spenden	0,00 EUR
• Zweckgebundene Spenden	0,00 EUR
<b>Nachrichtlich:</b>	
• <i>Depoterträge laufendes Jahr</i>	1.512,75 EUR
• <i>Depoterträge gebucht</i>	1.512,75 EUR
• <i>Depoterträge nicht gebucht</i>	0,00 EUR
	<b>WAHR</b>
• Zustiftungen	0,00 EUR
	<b>1.512,75 EUR</b>
	0,00 EUR
	<b>1.512,75 EUR</b>

Vorhandenes Geldvermögen	
<b>Kapitalanlagen</b>	<b>Zeitwert per 30.12.2022</b>
• LB.HESS.-THR.IS.14/24	20.000,00 EUR
• BLB 1,55 % Festzins-Anleihe 2017-2032	4.000,00 EUR
• BAY.LDSBK.IS. 17/30	500,00 EUR
• NORDLB GELDM.FRN 19/15	5.000,00 EUR
• NORDLB GELDM.FRN 20/15	5.000,00 EUR
• NORDLB NACHRANG 2015	5.000,00 EUR
• NORDLB NACHRANGANLEIHE 2016	3.000,00 EUR
•	
• DEKABANK DGZ MTN.S.7392	2.500,00 EUR
• Nordlux Pro Fondsmanagement-BüSt-For	20.137,65 EUR
• Vermögensverwaltung	25.000,00 EUR
• Geldmarktkonto (vorübergehend)	0,00 EUR
	<b>darin schwebendes Ergebnis: -7.832,43 EUR</b>
	<b>90.137,65 EUR</b>
<b>Liquidität</b>	
• Geldmarktkonto	19.624,42 EUR
	<b>davon Rücklage: 762,01 EUR</b>
	<b>19.624,42 EUR</b>
<b>RÜCKLAGE per 31.12.2022</b>	<b>762,01 EUR</b>
• Rücklagendotierung per 31.12.2022	151,28 EUR
• Rücklagen per 31.12.2021	610,73 EUR
	<b>Offene Zusagen</b>
	<b>Verfügbare Mittel</b>
<b>Salden</b>	<b>30.12.2022</b>
	0,00 EUR
Geldmarktkonto	19.624,42 EUR
Depot- und Kontoanlagen	65.137,65 EUR
Vermögensverwaltung	25.000,00 EUR
	<b>109.762,07 EUR</b>

Ausgaben	
• Allgemeine Fördermaßnahme	300,00 EUR
• Operative Fördermaßnahme	0,00 EUR
• Personalaufwand	0,00 EUR
• Sachaufwand (VerwK / Gebühren)	0,00 EUR
• Sachaufwand (Öffentlichkeitsarbeit)	0,00 EUR
• Sonstiger Aufwand	0,00 EUR
	<i>incl. Auflösung Rücklage</i>
	<b>300,00 EUR</b>

<b>Saldo Einnahmen ./.</b> Ausgaben	<b>1.212,75 EUR</b>
<b>Anfangsbestand</b>	108.549,32 EUR
<b>Ergebnis aus Finanztransaktionen</b>	0,00 EUR

<b>Summe</b>	<b>109.762,07 EUR</b>
--------------	-----------------------

**30.12.2022****Bildungsstiftung Gymnasium Eckhorst**  
Stiftungsfonds in der Bürger-Stiftung Stormarn**11 - 037**

<b>Einnahmen</b>		Verwahrentgelt
• Erträge Stiftungsfonds	56,74 EUR	
• Erträge Liquiditätsvorhaltung	0,00 EUR	
• Allgemeine Spenden	2.852,00 EUR	
• Zweckgebundene Spenden	0,00 EUR	2.908,74 EUR
<b>Nachrichtlich:</b>		
• <b>Depoterträge laufendes Jahr</b>	56,74 EUR	
• <b>Depoterträge gebucht</b>	56,74 EUR	
• <b>Depoterträge nicht gebucht</b>	0,00 EUR	
	<b>WAHR</b>	<b>2.908,74 EUR</b>
• Zustiftungen	200,00 EUR	
		200,00 EUR
		<b>3.108,74 EUR</b>

<b>Vorhandenes Geldvermögen</b>		Zeitwert per 30.12.2022
<b>Kapitalanlagen</b>		<b>228,00 EUR</b>
• BAY. LDBK. 1,82 % Nachrang-Anleihe 21/31	300,00 EUR	0,00 EUR
• BLB 1,55 % Festzins-Anleihe 2017-2032	2.000,00 EUR	1.569,40 EUR
• NORDLB KOMBIANLEIHE 03/17	2.000,00 EUR	1.851,20 EUR
• Vermögensverwaltung	4.500,00 EUR	4.320,45 EUR
• Geldmarktkonto (vorübergehend)	200,00 EUR	200,00 EUR
	darin schwebendes Ergebnis:	<b>-830,95 EUR</b>
		<b>9.000,00 EUR</b>
<b>Liquidität</b>		
• Geldmarktkonto	20.169,66 EUR	davon Rücklage: 48,84 EUR
		<b>20.169,66 EUR</b>

<b>Ausgaben</b>		
• Fördermaßnahmen	0,00 EUR	
• Personalaufwand	0,00 EUR	
• Sachaufwand (VerwK / Gebühren)	0,00 EUR	
• Sachaufwand (Öffentlichkeitsarbeit)	0,00 EUR	
• Sonstiger Aufwand	0,00 EUR	
		<b>0,00 EUR</b>

<b>RÜCKLAGE per 31.12.2022</b>		
		<b>48,84 EUR</b>
• Rücklagendotierung per 31.12.2022		5,67 EUR
• Rücklagen per 31.12.2021		43,17 EUR
	<b>0,00 EUR</b>	<b>Offene Zusagen</b>
	<b>20.120,82 EUR</b>	<b>Verfügbare Mittel</b>

<b>Salden</b>		30.12.2022
Geldmarktkonto		0,00 EUR
Depot- und Kontoanlagen		20.369,66 EUR
Vermögensverwaltung		4.300,00 EUR
		4.500,00 EUR
		29.169,66 EUR

**Summe** 29.169,66 EUR**Summe** 29.169,66 EUR

# Bürgerstiftung Tangstedt

## stiftungsfonds in der Bürger-Stiftung Stormarn

# 11 - 038

## 30.12.2022

Einnahmen		Verwahrentgelt
• Erträge Stiftungsfonds	698,06 EUR	
• Erträge Liquiditätsvorhaltung	0,00 EUR	
• Allgemeine Spenden	3.050,00 EUR	
• Zweckgebundene Spenden	3.500,00 EUR	
• Sonstige Einnahme	0,00 EUR	
<i>nachrichtlich: darin Sachspenden</i>	0,00 EUR	7.248,06 EUR
<b>Nachrichtlich:</b>		
• <b>Depoterträge laufendes Jahr</b>	698,06 EUR	
• <b>Depoterträge gebucht</b>	698,06 EUR	
• <b>Depoterträge nicht gebucht</b>	WAHR	
		<b>7.248,06 EUR</b>
• Zustiftungen	0,00 EUR	
		<b>0,00 EUR</b>
		<b>7.248,06 EUR</b>

Ausgaben		
• Operative Zweckverwirklichung	2.038,18 EUR	<b>WAHR</b>
• Allgemeine Fördermaßnahme	1.500,00 EUR	<b>WAHR</b>
• Personalaufwand	0,00 EUR	
• Sachaufwand (VerwK / Gebühren)	0,00 EUR	
• Sachaufwand (Öffentlichkeitsarbeit)	238,00 EUR	
• Sonstiger Aufwand	0,00 EUR	
		<b>3.776,18 EUR</b>

Saldo Einnahmen ./. Ausgaben	
<b>Anfangsbestand</b>	<b>3.471,88 EUR</b>
<b>Ergebnis aus Finanztransaktionen</b>	42.399,66 EUR
	0,00 EUR

<b>Summe</b>	<b>45.871,54 EUR</b>
--------------	----------------------

Vorhandenes Geldvermögen		Zeitwert per 30.12.2022
<b>Kapitalanlagen</b>		<b>4.707,00 EUR</b>
• DEKABANK DGZ MTN.S.7392	5.000,00 EUR	1.412,10 EUR
• DEKABANK DGZ MTN.S.7392	1.500,00 EUR	4.950,00 EUR
• NORDLB NACHRANG 2015	5.000,00 EUR	4.855,00 EUR
• NORDLB NACHRANGANLEIHE 2016	5.000,00 EUR	304,00 EUR
• BAY. LDBK. 1,82 % Nachrang-Anleihe 21/31	400,00 EUR	1.851,20 EUR
• NORDLB KOMBIANLEIHE 03/17	2.000,00 EUR	3.138,80 EUR
• BLB 1,55 % Festzins-Anleihe 2017-2032	4.000,00 EUR	1.552,80 EUR
• BAY.LDSBK.IS. 17/32	2.000,00 EUR	8.160,86 EUR
• Vermögensverwaltung	8.500,00 EUR	0,00 EUR
• Geldmarktkonto (vorübergehend)	0,00 EUR	<b>-2.468,24 EUR</b>
	darin schwebendes Ergebnis:	<b>33.400,00 EUR</b>
<b>Liquidität</b>		davon Rücklage:
• Geldmarktkonto	12.471,54 EUR	553,61 EUR
• aufzulösendes Konto	0,00 EUR	
		<b>12.471,54 EUR</b>
<b>RÜCKLAGE per 31.12.2022</b>		<b>553,61 EUR</b>
* Rücklagendotierung per 31.12.2022		69,81 EUR
* Rücklagen per 31.12.2021		483,80 EUR
	<b>0,00 EUR</b>	<b>Offene Zusagen</b>
	<b>11.917,93 EUR</b>	<b>Verfügbare Mittel</b>
<b>Salden</b>		<b>30.12.2022</b>
<b>Geldmarktkonto</b>		0,00 EUR
<b>Depot- und Kontoanlagen</b>		12.471,54 EUR
<b>Vermögensverwaltung</b>		24.900,00 EUR
		8.500,00 EUR
		<b>45.871,54 EUR</b>

<b>Summe</b>	<b>45.871,54 EUR</b>
--------------	----------------------

30.12.2022

Einnahmen		davon Zinszahlungen
• Erträge Stiftungsfonds	4.750,00 EUR	Darlehen 4.750,00 EUR
• Erträge Liquiditätsvorhaltung	0,00 EUR	Verwahrentgelt
• Allgemeine Spenden	300,00 EUR	
• Zweckgebundene Spenden	0,00 EUR	5.050,00 EUR
<b>Nachrichtlich:</b>		
• <i>Depoterträge laufendes Jahr</i>	0,00 EUR	
• <i>Depoterträge gebucht</i>	0,00 EUR	
• <i>Depoterträge nicht gebucht</i>	0,00 EUR	
• Zustiftungen	<b>WAHR</b> 5.050,00 EUR	
	0,00 EUR	
<b>Zinszahlungen für DL in 2022</b>		
DL 1 - 25.000,00 EUR - 30.06.2036		
DL 2 - 75.000,00 EUR -		
		<b>Zahlung erfolgt</b>
	0,00 EUR	
	<b>5.050,00 EUR</b>	

Vorhandenes Geldvermögen		Zeitwert per 30.12.2022
<b>Kapitalanlagen</b>		
• Darlehen 1 an den SV Pölitz	25.000,00 EUR	<b>25.000,00 EUR</b>
• Darlehen 2 an den SV Pölitz	75.000,00 EUR	<b>75.000,00 EUR</b>
• Vermögensverwaltung	0,00 EUR	<b>0,00 EUR</b>
• Geldmarktkonto (vorübergehend)	0,00 EUR	<b>0,00 EUR</b>
darin schwebendes Ergebnis:	0,00 EUR	<b>100.000,00 EUR</b>
<b>Liquidität</b>		
• Geldmarktkonto	10.466,24 EUR	davon Rücklage: 2.474,30 EUR
		<b>10.466,24 EUR</b>
<b>DL1: Zinsfälligkeit per 30.06. j.J.; 4,0% fest bis 30.06.2026; Tilgung ab 2021, EF 30.06.2036</b>		
<b>DL2: Zinsfälligkeit per 30.06. j.J.; 5,0% fest bis 30.06.2031; Tilgung jederzeit</b>		
<b>RÜCKLAGE per 31.12.2022</b>		<b>2.474,30 EUR</b>
• Rücklagendotierung per 31.12.2022		475,00 EUR
• Rücklagen per 31.12.2021		1.999,30 EUR
	<b>0,00 EUR</b>	<b>Offene Zusagen</b>
	<b>7.991,94 EUR</b>	<b>Verfügbare Mittel</b>
<b>Salden</b>		<b>30.12.2022</b>
Geldmarktkonto		0,00 EUR
Depot- und Kontoanlagen		10.466,24 EUR
		100.000,00 EUR
		<b>110.466,24 EUR</b>

Ausgaben	
• Allgemeine Fördermaßnahme	3.000,00 EUR
• Personalaufwand	0,00 EUR
• Sachaufwand (VerwK / Gebühren)	0,00 EUR
• Sachaufwand (Öffentlichkeitsarbeit)	0,00 EUR
• Sonstiger Aufwand	0,00 EUR
	<b>3.000,00 EUR</b>

Saldo Einnahmen ./ Ausgaben	
	<b>2.050,00 EUR</b>
Anfangsbestand	108.416,24 EUR
Ergebnis aus Finanztransaktionen	0,00 EUR

<b>Summe</b>	<b>110.466,24 EUR</b>
--------------	-----------------------

<b>Summe</b>	<b>110.466,24 EUR</b>
--------------	-----------------------

# 30.12.2022

## Trittauer Stiftung zur Förderung der Geschichtskultur Stiftungsfonds in der Bürger-Stiftung Stormarn

# 11 - 040

Einnahmen		Rücklagen
• Erträge Stiftungsfonds	1.056,00 EUR	
• Erträge Liquiditätsvorhaltung	0,00 EUR	
• Allgemeine Spenden	0,00 EUR	
• Zweckgebundene Spenden	0,00 EUR	1.056,00 EUR
<b>Nachrichtlich:</b>		
• <b>Depoterträge laufendes Jahr</b>	1.056,00 EUR	
• <b>Depoterträge gebucht</b>	1.056,00 EUR	
• <b>Depoterträge nicht gebucht</b>	0,00 EUR	
• Zustiftungen (Zulegung)	0,00 EUR	
	<b>WAHR</b>	
	0,00 EUR	
		<b>1.056,00 EUR</b>

Vorhandenes Geldvermögen		Zeitwert per 30.12.2022
<b>Kapitalanlagen</b>	74.461,20 EUR	<b>70.065,60 EUR</b>
• DEKA-STIFTUNGEN BALANCE		<b>0,00 EUR</b>
• Vermögensverwaltung	2.000,00 EUR	<b>0,00 EUR</b>
• Geldmarktkonto (vorübergehend)	154,65 EUR	<b>1.920,20 EUR</b>
		<b>154,65 EUR</b>
	darin schwebendes Ergebnis:	<b>-4.475,40 EUR</b>
		<b>76.615,85 EUR</b>
<b>Liquidität</b>		
• Geldmarktkonto	10.397,95 EUR	davon Rücklage: 8.501,25 EUR
		<b>10.397,95 EUR</b>
		<b>5.155,13 EUR</b>
<b>Vorhandenes Sachvermögen</b>		

Ausgaben	
• Allgemeine Fördermaßnahme	0,00 EUR
• Operative Zweckverwirklichung	0,00 EUR
• Sachaufwand (VerwK / Gebühren)	0,00 EUR
• Sachaufwand (Öffentlichkeitsarbeit)	0,00 EUR
• Sonstiger Aufwand	0,00 EUR
	<b>0,00 EUR</b>

<b>Saldo Einnahmen ./ Ausgaben</b>	<b>1.056,00 EUR</b>
<b>Anfangsbestand</b>	<b>85.957,80 EUR</b>
<b>Ergebnis aus Finanztransaktionen</b>	<b>0,00 EUR</b>

<b>Summe</b>	<b>87.013,80 EUR</b>
--------------	----------------------

<b>RÜCKLAGE per 31.12.2022</b>	<b>8.501,25 EUR</b>
* Rücklagendotierung per 31.12.2022	105,60 EUR
* Rücklagen (31.12.2019) aus Zulegung / per 31.12.2021	8.395,65 EUR
<b>0,00 EUR</b>	<b>Offene Zusagen</b>
<b>1.896,70 EUR</b>	<b>Verfügbare Mittel</b>
<b>Salden</b>	<b>30.12.2022</b>
	<b>0,00 EUR</b>
<b>Geldmarktkonto</b>	<b>10.552,60 EUR</b>
<b>Depot- und Kontoanlagen</b>	<b>74.461,20 EUR</b>
<b>Vermögensverwaltung</b>	<b>2.000,00 EUR</b>
	<b>87.013,80 EUR</b>

<b>Summe</b>	<b>87.013,80 EUR</b>
--------------	----------------------



30.12.2022

Brigitte-Voß-Stiftung

11 - 041

Stiftungsfonds in der Bürger-Stiftung Stormarn

Einnahmen		
• Mieten	11	58.058,20 EUR
• Liquiditätsvorhaltung	12	0,00 EUR
• Vorauszahlungen der Mieter	13	
		davon Spenden Boller
		3.050,00 EUR
• Allgemeine Spenden	14	3.050,00 EUR
• Zweckgebundene Spenden/Mietkautionen	15	0,00 EUR
		61.108,20 EUR
<b>Nachrichtlich:</b>		
• Depoterträge laufendes Jahr		18,20 EUR
• Depoterträge gebucht		18,20 EUR
• Depoterträge nicht gebucht		0,00 EUR
• Zustiftungen	19	0,00 EUR
<b>Ergebnis Vermögensverwaltung</b>		0,00 EUR
		61.108,20 EUR

Vorhandenes Geldvermögen		Zeitwert per 30.12.2022
<b>Kapitalanlagen</b>		
• BAY. LDBK. 1.82 % Nachrang-Anleihe 21/31	1.000,00 EUR	760,00 EUR
•		
•		
• Vermögensverwaltung	0,00 EUR	0,00 EUR
• Geldmarktkonto (vorübergehend)	0,00 EUR	0,00 EUR
		1.000,00 EUR
	darin schwebendes Ergebnis:	-240,00 EUR
		1.000,00 EUR
<b>Liquidität</b>		
• Geldmarktkonto	75.891,78 EUR	davon Rücklage: 67.011,47 EUR
		75.891,78 EUR
<b>Vorhandenes Sachvermögen</b>		
		580.000,00 EUR
		75.891,78 EUR
		656.891,78 EUR
<b>RÜCKLAGE per 31.12.2022</b>		
	<b>Klärungsbedarf</b>	67.011,47 EUR
• Rücklagendotierung per 31.12.2022	Freie Rücklage	4.056,00 EUR
• Rücklagendotierung per 31.12.2022	Instandhaltung	10.140,00 EUR
• Rücklagentnahme per 31.12.2021	Instandhaltung	0,00 EUR
• Rücklagen per 31.12.2021		52.815,47 EUR
	davon Freie Rücklage	13.550,25 EUR
	davon Instandhaltung	39.265,22 EUR
	<b>Offene Zusagen</b>	0,00 EUR
	<b>Verfügbare Mittel</b>	6.787,35 EUR
<b>Salden</b>		
	30.12.2022	0,00 EUR
		75.891,78 EUR
<b>Geldmarktkonto</b>		
		1.000,00 EUR
<b>Depot- und Kontoanlagen</b>		
		76.891,78 EUR
<b>Summe</b>		
		76.891,78 EUR

Ausgaben		
• Operativ	21	13.859,46 EUR
• Fördernd	22	0,00 EUR
• Personal	31	0,00 EUR
• Allgemein	32	0,00 EUR
• Öffentlichkeitsarbeit	33	0,00 EUR
• Sonstiger Aufwand	34	43.936,04 EUR
davon für Unterhaltung Sachvermögen		43.936,04 EUR
darin abrechnungsrelevant		10.492,46 EUR
		57.795,50 EUR

<b>Saldo Einnahmen / . Ausgaben</b>	3.312,70 EUR
<b>Anfangsbestand</b>	73.579,08 EUR
<b>Ergebnis aus Finanztransaktionen</b>	0,00 EUR
<b>Summe</b>	76.891,78 EUR

# 30.12.2022

## Stiftung - Kinder- und Jugendhaus St. Josef

Stiftungsfonds in der Bürger-Stiftung Stormarn

# 11 - 042

Einnahmen	
• Erträge Stiftungsfonds	1.183,00 EUR
• Erträge Liquiditätsvorhaltung	0,00 EUR
• Allgemeine Spenden	0,00 EUR
• Zweckgebundene Spenden	0,00 EUR
<b>1.183,00 EUR</b>	
<b>Nachrichtlich:</b>	
• Depoterträge laufendes Jahr	1.183,00 EUR
• Depoterträge gebucht	1.183,00 EUR
• Depoterträge nicht gebucht	0,00 EUR
<b>WAHR</b>	
Zustiftungen	0,00 EUR
<b>0,00 EUR</b>	
<b>1.183,00 EUR</b>	

Vorhandenes Geldvermögen	
<b>Kapitalanlagen</b>	Zeitwert per 30.12.2022
• BAY. LDBK. 1,82 % Nachrang-Anleihe 21/31	65.000,00 EUR
• Vermögensverwaltung	0,00 EUR
• Geldmarktkonto (vorübergehend)	813,04 EUR
<b>813,04 EUR</b>	
darin schwebendes Ergebnis: <b>-15.600,00 EUR</b>	
<b>65.813,04 EUR</b>	
<b>Liquidität</b>	davon Rücklage:
• Geldmarktkonto	4.337,44 EUR
<b>4.337,44 EUR</b>	

Ausgaben	
• Allgemeine Fördermaßnahme	0,00 EUR
• Personalaufwand	0,00 EUR
• Sachaufwand (Verwk / Gebühren)	0,00 EUR
• Sachaufwand (Öffentlichkeitsarbeit)	0,00 EUR
• Sonstiger Aufwand	0,00 EUR
<b>0,00 EUR</b>	

RÜCKLAGE per 31.12.2022	
* Rücklagendotierung per 31.12.2022	118,30 EUR
* Rücklagen per 31.12.2021	3.086,85 EUR
<b>0,00 EUR</b>	
<b>1.132,29 EUR</b>	
<b>Offene Zusagen</b>	
<b>Verfügbare Mittel</b>	
<b>Salden</b>	<b>30.12.2022</b>
Geldmarktkonto	0,00 EUR
Depot- und Kontoanlagen	5.150,48 EUR
<b>65.000,00 EUR</b>	
<b>70.150,48 EUR</b>	

Saldo Einnahmen ./ Ausgaben	
<b>1.183,00 EUR</b>	
Anfangsbestand	68.967,48 EUR
<b>68.967,48 EUR</b>	
Ergebnis aus Finanztransaktionen	0,00 EUR
<b>0,00 EUR</b>	

<b>Summe</b>	<b>70.150,48 EUR</b>
--------------	----------------------

<b>Summe</b>	<b>70.150,48 EUR</b>
--------------	----------------------

# 30.12.2022

## Wolfgang Witschel-Stiftung Stiftungsfonds in der Bürger-Stiftung Stormarn

# 11 - 044

Einnahmen	
• Erträge Stiftungsfonds	0,00 EUR
• Erträge Liquiditätsvorhaltung	0,00 EUR
• Allgemeine Spenden	0,00 EUR
• Zweckgebundene Spenden	0,00 EUR
<b>Nachrichtlich:</b>	
• <i>Depoterträge laufendes Jahr</i>	0,00 EUR
• <i>Depoterträge gebucht</i>	0,00 EUR
• <i>Depoterträge nicht gebucht</i>	0,00 EUR
	<b>WAHR</b>
• Zustiftungen	100.000,00 EUR
	100.000,00 EUR
	<b>100.000,00 EUR</b>

Vorhandenes Geldvermögen	
<b>Kapitalanlagen</b>	Zeitwert per 30.12.2022
• Vermögensverwaltung	100.000,00 EUR
• NORDEUTSCHE LANDESBANK - GZ-EO-IHS 22(26)	66.130,00 EUR
•	
•	
• Geldmarktkonto (vorübergehend)	32.000,00 EUR
	<b>200.000,00 EUR</b>
	darin schwebendes Ergebnis: <b>-5.859,91 EUR</b>
<b>Liquidität</b>	davon Rücklage: 0,00 EUR
• Geldmarktkonto	17.296,09 EUR
	<b>17.296,09 EUR</b>
	<b>0,00 EUR</b>
<b>RÜCKLAGE per 31.12.2022</b>	<b>0,00 EUR</b>
* Rücklagendotierung per 31.12.2022	0,00 EUR
* Rücklagen per 31.12.2021	0,00 EUR
	<b>0,00 EUR</b>
	<b>Offene Zusagen</b>
	<b>17.296,09 EUR</b>
	<b>Verfügbare Mittel</b>
<b>Salden</b>	<b>30.12.2022</b>
	0,00 EUR
Geldmarktkonto	49.296,09 EUR
Depot- und Kontoanlagen	68.000,00 EUR
Vermögensverwaltung	100.000,00 EUR
	217.296,09 EUR

Ausgaben	
• operative Maßnahmen	0,00 EUR
• Fördermaßnahmen	470,00 EUR
• Personalaufwand	0,00 EUR
• Sachaufwand (VerwK / Gebühren)	0,00 EUR
• Sachaufwand (Öffentlichkeitsarbeit)	0,00 EUR
• Sonstiger Aufwand	0,00 EUR
	<b>470,00 EUR</b>

<b>Saldo Einnahmen / . Ausgaben</b>	<b>99.530,00 EUR</b>
Anfangsbestand	117.766,09 EUR
Ergebnis aus Finanztransaktionen	0,00 EUR

<b>Summe</b>	<b>217.296,09 EUR</b>
--------------	-----------------------

<b>Summe</b>	<b>217.296,09 EUR</b>
--------------	-----------------------

# 30.12.2022

## Karl Gladigau Hospiz-Stiftung Stiftungsfonds in der Bürger-Stiftung Stormarn

# 11 - 045

Einnahmen	
• Erträge Stiftungsfonds	33.000,00 EUR
• Erträge Liquiditätsvorhaltung	0,00 EUR
• Allgemeine Spenden	7.500,00 EUR
• Zweckgebundene Spenden	0,00 EUR
	40.500,00 EUR
<b>Nachrichtlich:</b>	
• Depotträge laufendes Jahr	0,00 EUR
• Depotträge gebucht	0,00 EUR
• Depotträge nicht gebucht	0,00 EUR
• Zustiftungen	0,00 EUR
	0,00 EUR
	<b>40.500,00 EUR</b>

Vorhandenes Geldvermögen	
<b>Kapitalanlagen</b>	Zeitwert per 30.12.2022
• GbR-Anteil	1.000.000,00 EUR
•	1.000.000,00 EUR
• Vermögensverwaltung	10.000,00 EUR
• Geldmarktkonto (vorübergehend)	0,00 EUR
	9.601,01 EUR
	0,00 EUR
	<b>-398,99 EUR</b>
	<b>1.010.000,00 EUR</b>
<b>Liquidität</b>	
• Geldmarktkonto	31.503,84 EUR
	davon Rücklage:
	4.050,00 EUR
	<b>31.503,84 EUR</b>

Ausgaben	
• Operative Zweckverwirklichung	0,00 EUR
• Allgemeine Fördermaßnahme	23.316,00 EUR
• Personalaufwand	0,00 EUR
• Sachaufwand (VerwK / Gebühren)	0,00 EUR
• Sachaufwand (Öffentlichkeitsarbeit)	0,00 EUR
• Sonstiger Aufwand	0,00 EUR
	<b>23.316,00 EUR</b>

<b>Saldo Einnahmen ./. Ausgaben</b>	<b>17.184,00 EUR</b>
<b>Anfangsbestand</b>	<b>1.024.319,84 EUR</b>
<b>Ergebnis aus Finanztransaktionen</b>	<b>0,00 EUR</b>

<b>Summe</b>	<b>1.041.503,84 EUR</b>
--------------	-------------------------

<b>RÜCKLAGE per 31.12.2022</b>	<b>4.050,00 EUR</b>
★ Rücklagendotierung per 31.12.2022	3.300,00 EUR
★ Rücklagen per 31.12.2021	750,00 EUR
<b>0,00 EUR</b>	<b>Offene Zusagen</b>
<b>27.453,84 EUR</b>	<b>Verfügbare Mittel</b>
<b>Salden</b>	<b>30.12.2022</b>
<b>Geldmarktkonto</b>	<b>0,00 EUR</b>
<b>Depot- und Kontoanlagen</b>	<b>31.503,84 EUR</b>
<b>Vermögensverwaltung</b>	<b>1.000.000,00 EUR</b>
	<b>10.000,00 EUR</b>
	<b>1.041.503,84 EUR</b>

<b>Summe</b>	<b>1.041.503,84 EUR</b>
--------------	-------------------------

# 30.12.2022

## Eheleute Harders-Stiftung Stiftungsfonds in der Bürger-Stiftung Stormarn

# 11 - 047

Einnahmen		Verwahrentgelt
• Erträge Stiftungsfonds	0,00 EUR	
• Erträge Liquiditätsvorhaltung	0,00 EUR	
• Allgemeine Spenden	1.000,00 EUR	
• Zweckgebundene Spenden	<b>0,00 EUR</b>	1.000,00 EUR
<b>Nachrichtlich:</b>		
• Depotträge laufendes Jahr	0,00 EUR	
• Depotträge gebucht	0,00 EUR	
• Depotträge nicht gebucht	<b>WAHR</b>	
• Zustiftungen	30.000,00 EUR	
		30.000,00 EUR
		<b>31.000,00 EUR</b>

Vorhandenes Geldvermögen		Zeitwert per 30.12.2022
<b>Kapitalanlagen</b>		<b>0,00 EUR</b>
•	0,00 EUR	<b>0,00 EUR</b>
• NORDEUTSCHE LANDESBANK -GZ-EO-II	20.000,00 EUR	<b>20.000,00 EUR</b>
• Vermögensverwaltung	0,00 EUR	<b>0,00 EUR</b>
• Geldmarktkonto (vorübergehend)	10.000,00 EUR	<b>10.000,00 EUR</b>
	darin schwebendes Ergebnis:	<b>30.000,00 EUR</b>
<b>Liquidität</b>		davon Rücklage:
• Geldmarktkonto	0,00 EUR	0,00 EUR
		<b>0,00 EUR</b>
<b>RÜCKLAGE per 31.12.2022</b>		<b>0,00 EUR</b>
★ Rücklagendotierung per 31.12.2022		0,00 EUR
★ Rücklagen per 31.12.2021		0,00 EUR
	<b>0,00 EUR</b>	<b>Offene Zusagen</b>
	<b>0,00 EUR</b>	<b>Verfügbare Mittel</b>
<b>Salden</b>		<b>30.12.2022</b>
		0,00 EUR
<b>Geldmarktkonto</b>		10.000,00 EUR
<b>Depot- und Kontoanlagen</b>		20.000,00 EUR
<b>Vermögensverwaltung</b>		0,00 EUR
		30.000,00 EUR

Ausgaben		
• Operative Maßnahme	0,00 EUR	<b>WAHR</b>
• Allgemeine Fördermaßnahme	1.000,00 EUR	<b>WAHR</b>
• Personalaufwand	0,00 EUR	
• Sachaufwand (VerwK / Gebühren)	0,00 EUR	
• Sachaufwand (Öffentlichkeitsarbeit)	0,00 EUR	
• Sonstiger Aufwand	0,00 EUR	
		<b>1.000,00 EUR</b>

<b>Saldo Einnahmen ./ Ausgaben</b>	<b>30.000,00 EUR</b>
<b>Anfangsbestand</b>	0,00 EUR
<b>Ergebnis aus Finanztransaktionen</b>	0,00 EUR

<b>Summe</b>	<b>30.000,00 EUR</b>
--------------	----------------------

<b>Summe</b>	<b>30.000,00 EUR</b>
--------------	----------------------

## **Anlage 4**

---

# **Verzeichnis der erfolgten Fördermaßnahmen 2022**

---

# Bürger-Stiftung Stormarn

## Anlage 4 zum Bericht über die Erfüllung des Stiftungszweckes

### Verzeichnis der in 2022 durchgeführten Fördermaßnahmen sowie der operativen Maßnahmen mit Fördermittelcharakter

2022

Nummer	2022	Fördernd	Operativ	davon indirekt	Mittelzusagen 2022												Mittelpfänger	Zweck	Bemerkung
					J	B	E	K	I	H	Ö	S	N	W	M				
11 - 000 - 006 / 2007	6.600,00		6.600,00	5.000,00													Laufende Förderung	Mifinanzierung aus zweckgebundener Spende (der-SPKST OD)	
11 - 000 - 001 / 2009	5.000,00	5.000,00															STORMINI	Förderpartnerschaft	
11 - 000 - 005 / 2012	10.000,00		10.000,00						2.500,00								STORMARN KULTURELL STÄRKEN		
11 - 000 - 005 / 2018	2.500,00	2.500,00				7.500,00											Förderung des Netzwerks "Kleine Forscher-Stift-Ost" durch die Kommunen im Kreis Stormarn	Zusage b.a.W.	
11 - 000 - 001 / 2022	1.000,00	1.000,00						1.000,00									Förderung der Wanderausstellung - StoltenMemory - vom 10. - 29.06.2022		
11 - 000 - 002 / 2022	2.500,00	2.500,00								2.500,00							Förderung der COGITO Kids - eine Smartphone-App für Kinder mit seelischen Problemen		
11 - 000 - 004 / 2022	2.500,00																Blumendorfer Begegnungen		
11 - 000 - 003 / 2022	2.000,00	2.000,00						2.000,00									Förderung der Veranstaltung "Stormarner Bürgerfest: Baco Oldesloe singt!"		
	<b>32.100,00</b>	<b>13.000,00</b>	<b>16.600,00</b>	<b>5.000,00</b>	<b>11.600,00</b>	<b>0,00</b>	<b>2.500,00</b>	<b>9.500,00</b>	<b>1.000,00</b>	<b>2.500,00</b>	<b>2.500,00</b>	<b>0,00</b>	<b>0,00</b>	<b>0,00</b>	<b>0,00</b>	<b>0,00</b>	<b>Gesamtsumme:</b>	<b>29.600,00</b>	

Erstattung durch die Sparkassen-Stiftung Stormarn

- Jugend- und Altenhilfe
- Bürgerschaftliches Engagement
- Bildung und Erziehung
- Kunst und Kultur
- Internationale Gesinnung etc.
- Brauchtum und Heimatpflege

- Sport
- Naturschutz und Landschaftspflege
- Wohlfahrtswesen
- Milchtäg
- Öffentliches Gesundheitswesen

## **Anlage 4a**

---

# **Verzeichnis der zugesagten Förderungen für 2023**

---



# Bürger-Stiftung Stormarn

## Anlage 4a zum Bericht über die Erfüllung des Stiftungszweckes

### Verzeichnis der für 2023 zugesagten Fördermaßnahmen sowie der operativen Maßnahmen mit Fördermittelcharakter 2022

Nummer	2023	Fördernd	Operativ	davon indirekt	Mittelzusagen 2023											Mittelpfänger	Zweck	Bemerkung	
					J	B	E	K	I	H	Ö	S	N	W	M				
11 - 000 - 006 / 2007	6.600,00		6.600,00	5.000,00														Laufende Förderung	Mitfinanzierung aus zweckgebundener Spende (der-SPKST OD)
11 - 000 - 001 / 2009	5.000,00	5.000,00			5.000,00													STORMINI	Förderpartnerschaft
11 - 000 - 005 / 2012	10.000,00		10.000,00				7.500,00		2.500,00									STORMARN KULTURELL STÄRKEN	
11 - 000 - 005 / 2018	2.500,00	2.500,00			2.500,00													Förderung des Netzwerks "Kleine Forscher-Holstein" durch Projekte in im Kreis Stormarn	Zusage b.a.W.
	<b>24.100,00</b>	<b>7.500,00</b>	<b>16.600,00</b>	<b>5.000,00</b>	<b>11.600,00</b>	<b>0,00</b>	<b>2.500,00</b>	<b>7.500,00</b>	<b>0,00</b>	<b>2.500,00</b>	<b>0,00</b>	<b>0,00</b>	<b>0,00</b>	<b>0,00</b>	<b>0,00</b>	<b>0,00</b>	<b>24.100,00</b>	<b>Gesamtsumme:</b>	

Erstattung durch die Sparkassen-Stiftung Stormarn

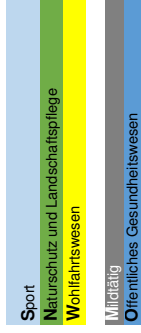

## **Anlage 4b**

---

### **Zweckverwirklichung - 2022**

---

# Bürger-Stiftung Stormarn

## Anlage 4b zum Bericht über die Erfüllung des Stiftungszweckes

Zweckverwirklichung 2022	Fördernd	Anlage 4b zum Bericht über die Erfüllung des Stiftungszweckes																	
		J	A	Bü	B	K	I	H	S	N	R	O	WF	W	M				
<b>Dachstiftung</b>																			
Fördermittelliste	13.000,00	5.000,00	2.000,00	2.500,00	1.000,00	1.000,00	0,00	0,00	0,00	0,00	0,00	0,00	0,00	0,00	0,00	0,00	0,00	0,00	
Blumendorfer Begegnungen		5.000,00	0,00	2.000,00	0,00	2.500,00	1.000,00	0,00	0,00	0,00	0,00	0,00	0,00	0,00	0,00	0,00	0,00	0,00	
<b>Dachstiftung</b>	<b>13.000,00</b>	<b>5.000,00</b>	<b>0,00</b>	<b>2.000,00</b>	<b>0,00</b>	<b>2.500,00</b>	<b>1.000,00</b>	<b>0,00</b>	<b>0,00</b>	<b>0,00</b>	<b>0,00</b>	<b>0,00</b>	<b>0,00</b>	<b>0,00</b>	<b>0,00</b>	<b>0,00</b>	<b>0,00</b>	<b>0,00</b>	
Stiftung Elternverein Kindergarten Bargtheide	1.000,00			1.000,00															
frei	0,00																		
Stiftung Natur und Umwelt in Stormarn	0,00																		
Stiftung Tafelarbeit in Stormarn	0,00																		
Stiftung Reinfeld und Umgebung	0,00																		
Stiftung Bad Oldesloe und Umgebung	0,00																		
Stiftung Bargtheide und Umgebung	0,00																		
Stiftung Ahrensburg	0,00																		
Schloss Ahrensburg	0,00																		
Bürgerstiftung Trittau	0,00																		
frei	0,00																		
<b>Wolfgang Witschel-Stiftung</b>																			
Stiftung Glinde	0,00																		
Stiftung Reinbek	0,00																		
<b>Karl Gladigau Hospiz-Stiftung</b>																			
Stiftung Glinde	0,00																		
Stiftung THC Ahrensburg	2.250,00					2.800,00													
Marianne Dräger-Stiftung	2.800,00																		
Dorothea Stiftung	0,00																		
Stiftung Jugendarbeit Stormarn	0,00																		
Stiftung WSV Tangstedt	1.550,00																		
Erfahrung trifft Jugend in Reinfeld	0,00																		
Bürgerstiftung Oststeinbek	1.497,00																		
Großhansdorf Stiftung	2.500,00																		
Stiftung Bürger für Ammersbek	0,00																		
Heik-Stiftung	7.030,00																		
Stiftung Donat Schloss Reinbek	0,00																		
Stiftung Beruf und Familie Stormarn	0,00																		
VfL-Stiftung (des VfL Oldesloe von 1862 e.V.)	0,00																		
Bürgerstiftung Barsbüttel	2.478,00																		
Hans-Jürgen und Adolf Voss-Stiftung	4.155,50	1.155,50																	
Eheleute Schmöger-Stiftung Norderstedt	15.000,00																		
LIOTKA-Behindertensport-Stiftung	1.298,00																		
Handball-Stiftung Bargtheide	0,00																		
Eheleute-Krauss-Stiftung	300,00																		
Bildungsstiftung Gymnasium Eckhorst	0,00																		
Bürgerstiftung Tangstedt	1.500,00																		
ARNOLD-MÄHLMANN-Stiftung	3.000,00																		
Trittauer Stg Geschichtskultur	0,00																		
Brigitte Voß-Stiftung	0,00																		
Stiftung - Kinder- und Jugendhaus St. Josef	0,00																		
frei	0,00																		
<b>Wolfgang Witschel-Stiftung</b>																			
Stiftung Glinde	470,00																		
Karl Gladigau Hospiz-Stiftung	23.316,00																		
Eheleute Harders-Stiftung	1.000,00	1.000,00																	
<b>Stiftungsfonds</b>	<b>71.144,50</b>	<b>2.155,50</b>	<b>0,00</b>	<b>2.478,00</b>	<b>4.300,00</b>	<b>6.297,00</b>	<b>0,00</b>	<b>500,00</b>	<b>10.068,00</b>	<b>0,00</b>	<b>0,00</b>	<b>10.000,00</b>	<b>7.030,00</b>	<b>28.316,00</b>	<b>0,00</b>	<b>0,00</b>	<b>0,00</b>	<b>0,00</b>	<b>0,00</b>
<b>Gesamtstiftung</b>	<b>84.144,50</b>	<b>7.155,50</b>	<b>0,00</b>	<b>4.478,00</b>	<b>4.300,00</b>	<b>8.797,00</b>	<b>1.000,00</b>	<b>500,00</b>	<b>10.068,00</b>	<b>0,00</b>	<b>0,00</b>	<b>12.500,00</b>	<b>7.030,00</b>	<b>28.316,00</b>	<b>0,00</b>	<b>0,00</b>	<b>0,00</b>	<b>0,00</b>	<b>0,00</b>



# Bürger-Stiftung Stormarn

## Anlage 4b zum Bericht über die Erfüllung des Stiftungszweckes

Zweckverwirklichung 2022		Gesamt	J	A	Bü	B	K	I	H	S	N	R	O	WF	Wohlfahrtswesen	Mitteltätige	Übergreifend
Summe																	
Dachstiftung	Fördermittelliste	62.279,96	11.600,00	0,00	2.000,00	1.471,37	10.000,00	1.000,00	2.500,00	0,00	0,00	0,00	2.500,00	0,00	0,00	0,00	31.208,59
	Blumendorfer Begegnungen	5.737,74	0,00	0,00	0,00	5.737,74	0,00	0,00	0,00	0,00	0,00	0,00	0,00	0,00	0,00	0,00	0,00
	<b>Dachstiftung</b>	<b>68.017,70</b>	<b>11.600,00</b>	<b>0,00</b>	<b>2.000,00</b>	<b>1.471,37</b>	<b>10.000,00</b>	<b>1.000,00</b>	<b>2.500,00</b>	<b>0,00</b>	<b>0,00</b>	<b>0,00</b>	<b>2.500,00</b>	<b>0,00</b>	<b>0,00</b>	<b>0,00</b>	<b>31.208,59</b>
11-01	Stiftung Elternverein Kindergarten Bargheide	1.000,00	0,00	0,00	1.000,00	0,00	0,00	0,00	0,00	0,00	0,00	0,00	0,00	0,00	0,00	0,00	0,00
11-02	frei	0,00	0,00	0,00	0,00	0,00	0,00	0,00	0,00	0,00	0,00	0,00	0,00	0,00	0,00	0,00	0,00
11-03	Stiftung Natur und Umwelt in Stormarn	0,00	0,00	0,00	0,00	0,00	0,00	0,00	0,00	0,00	0,00	0,00	0,00	0,00	0,00	0,00	0,00
11-04	Stiftung Tafelarbeit in Stormarn	0,00	0,00	0,00	0,00	0,00	0,00	0,00	0,00	0,00	0,00	0,00	0,00	0,00	0,00	0,00	0,00
11-05	Stiftung Reinfeld und Umgebung	0,00	0,00	0,00	0,00	0,00	0,00	0,00	0,00	0,00	0,00	0,00	0,00	0,00	0,00	0,00	0,00
11-06	Stiftung Bac Oldesloe und Umgebung	0,00	0,00	0,00	0,00	0,00	0,00	0,00	0,00	0,00	0,00	0,00	0,00	0,00	0,00	0,00	0,00
11-07	Stiftung Bargheide und Umgebung	0,00	0,00	0,00	0,00	0,00	0,00	0,00	0,00	0,00	0,00	0,00	0,00	0,00	0,00	0,00	0,00
11-08	Stiftung Ahrensburg	0,00	0,00	0,00	0,00	0,00	0,00	0,00	0,00	0,00	0,00	0,00	0,00	0,00	0,00	0,00	0,00
11-09	Schloss Ahrensburg	0,00	0,00	0,00	0,00	0,00	0,00	0,00	0,00	0,00	0,00	0,00	0,00	0,00	0,00	0,00	0,00
11-10	Bürgerstiftung Trittau	1.074,41	0,00	0,00	1.074,41	0,00	0,00	0,00	0,00	0,00	0,00	0,00	0,00	0,00	0,00	0,00	0,00
11-11		0,00	0,00	0,00	0,00	0,00	0,00	0,00	0,00	0,00	0,00	0,00	0,00	0,00	0,00	0,00	0,00
11-12	<b>Wolfgang Witschel-Stiftung</b>	0,00	0,00	0,00	0,00	0,00	0,00	0,00	0,00	0,00	0,00	0,00	0,00	0,00	0,00	0,00	0,00
11-13	Stiftung Glinde	0,00	0,00	0,00	0,00	0,00	0,00	0,00	0,00	0,00	0,00	0,00	0,00	0,00	0,00	0,00	0,00
11-14		0,00	0,00	0,00	0,00	0,00	0,00	0,00	0,00	0,00	0,00	0,00	0,00	0,00	0,00	0,00	0,00
11-15	Stiftung Reinbek	0,00	0,00	0,00	0,00	0,00	0,00	0,00	0,00	0,00	0,00	0,00	0,00	0,00	0,00	0,00	0,00
11-16		0,00	0,00	0,00	0,00	0,00	0,00	0,00	0,00	0,00	0,00	0,00	0,00	0,00	0,00	0,00	0,00
11-17	<b>Karl Gladigau Hospiz-Stiftung</b>	0,00	0,00	0,00	0,00	0,00	0,00	0,00	0,00	0,00	0,00	0,00	0,00	0,00	0,00	0,00	0,00
11-18	Stiftung THC Ahrensburg	2.250,00	0,00	0,00	0,00	0,00	0,00	0,00	0,00	2.250,00	0,00	0,00	0,00	0,00	0,00	0,00	0,00
11-19	Marianne Dräger-Stiftung	2.800,00	0,00	0,00	0,00	2.800,00	0,00	0,00	0,00	0,00	0,00	0,00	0,00	0,00	0,00	0,00	0,00
11-20	Dorothea-Stiftung	0,00	0,00	0,00	0,00	0,00	0,00	0,00	0,00	0,00	0,00	0,00	0,00	0,00	0,00	0,00	0,00
11-21	Stiftung Jugendarbeit Stormarn	0,00	0,00	0,00	0,00	0,00	0,00	0,00	0,00	0,00	0,00	0,00	0,00	0,00	0,00	0,00	0,00
11-22	Stiftung WSV Tangstedt	1.550,00	0,00	0,00	0,00	0,00	0,00	0,00	0,00	1.550,00	0,00	0,00	0,00	0,00	0,00	0,00	0,00
11-23	Erfahrung trifft Jugend in Reinfeld	2.200,44	220,44	0,00	0,00	1.980,00	0,00	0,00	0,00	0,00	0,00	0,00	0,00	0,00	0,00	0,00	0,00
11-24	Bürgerstiftung Oststeinbek	4.866,71	0,00	0,00	3.369,71	0,00	1.497,00	0,00	0,00	0,00	0,00	0,00	0,00	0,00	0,00	0,00	0,00
11-25	Großhansdorf-Stiftung	5.531,98	0,00	0,00	0,00	3.031,98	2.000,00	0,00	500,00	0,00	0,00	0,00	0,00	0,00	0,00	0,00	0,00
11-26	Stiftung Bürger für Ammersbek	0,00	0,00	0,00	0,00	0,00	0,00	0,00	0,00	0,00	0,00	0,00	0,00	0,00	0,00	0,00	0,00
11-27	Heik-Stiftung	7.030,00	0,00	0,00	0,00	0,00	0,00	0,00	0,00	0,00	0,00	0,00	0,00	7.030,00	0,00	0,00	0,00
11-28	Stiftung Donat Schloss Reinbek	3.624,47	0,00	0,00	0,00	3.624,47	0,00	0,00	0,00	0,00	0,00	0,00	0,00	0,00	0,00	0,00	0,00
11-29	Stiftung Beruf und Familie Stormarn	0,00	0,00	0,00	0,00	0,00	0,00	0,00	0,00	0,00	0,00	0,00	0,00	0,00	0,00	0,00	0,00
11-30	VfL-Stiftung (des VfL Oldesloe von 1862 e.V.)	0,00	0,00	0,00	0,00	0,00	0,00	0,00	0,00	0,00	0,00	0,00	0,00	0,00	0,00	0,00	0,00
11-31	Bürgerstiftung Barsbüttel	8.999,32	0,00	0,00	7.999,32	1.000,00	0,00	0,00	0,00	0,00	0,00	0,00	0,00	0,00	0,00	0,00	0,00
11-32	Hans-Jürgen und Adolf Voss-Stiftung	4.155,50	1.155,50	0,00	0,00	3.000,00	0,00	0,00	0,00	0,00	0,00	0,00	0,00	0,00	0,00	0,00	0,00
11-33	Eheleute Schmöger-Stiftung Norderstedt	22.605,77	0,00	0,00	0,00	0,00	0,00	0,00	0,00	0,00	0,00	0,00	11.421,13	0,00	11.184,64	0,00	0,00
11-34	UJOTKA-Behindertensport-Stiftung	1.298,00	0,00	0,00	0,00	0,00	0,00	0,00	0,00	1.298,00	0,00	0,00	0,00	0,00	0,00	0,00	0,00
11-35	Handball-Stiftung Bargheide	0,00	0,00	0,00	0,00	0,00	0,00	0,00	0,00	0,00	0,00	0,00	0,00	0,00	0,00	0,00	0,00
11-36	Eheleute-Krauss-Stiftung	300,00	0,00	0,00	0,00	300,00	0,00	0,00	0,00	0,00	0,00	0,00	0,00	0,00	0,00	0,00	0,00
11-37	Bildungsstiftung Gymnasium Eckhorst	0,00	0,00	0,00	0,00	0,00	0,00	0,00	0,00	0,00	0,00	0,00	0,00	0,00	0,00	0,00	0,00
11-38	Bürgerstiftung Tangstedt	3.538,18	0,00	0,00	1.078,14	0,00	960,04	0,00	0,00	1.500,00	0,00	0,00	0,00	0,00	0,00	0,00	0,00
11-39	ARNOLD-MAHLMANN-Stiftung	3.000,00	0,00	0,00	0,00	0,00	0,00	0,00	0,00	3.000,00	0,00	0,00	0,00	0,00	0,00	0,00	0,00
11-40	Trittauer Stfg Geschichtskultur	0,00	0,00	0,00	0,00	0,00	0,00	0,00	0,00	0,00	0,00	0,00	0,00	0,00	0,00	0,00	0,00
11-41	Brigitte Voß-Stiftung	13.859,46	0,00	0,00	0,00	0,00	0,00	0,00	0,00	0,00	0,00	13.859,46	0,00	0,00	0,00	0,00	0,00
11-42	Stiftung - Kinder- und Jugendhaus St. Josef	0,00	0,00	0,00	0,00	0,00	0,00	0,00	0,00	0,00	0,00	0,00	0,00	0,00	0,00	0,00	0,00
11-43		0,00	0,00	0,00	0,00	0,00	0,00	0,00	0,00	0,00	0,00	0,00	0,00	0,00	0,00	0,00	0,00
11-44	Wolfgang Witschel-Stiftung	470,00	0,00	0,00	0,00	0,00	0,00	0,00	0,00	470,00	0,00	0,00	0,00	0,00	0,00	0,00	0,00
11-45	Karl Gladigau Hospiz-Stiftung	23.316,00	0,00	0,00	0,00	0,00	0,00	0,00	0,00	0,00	0,00	0,00	0,00	0,00	23.316,00	0,00	0,00
11-46		0,00	0,00	0,00	0,00	0,00	0,00	0,00	0,00	0,00	0,00	0,00	0,00	0,00	0,00	0,00	0,00
11-47	Eheleute Harders-Stiftung	1.000,00	1.000,00	0,00	0,00	0,00	0,00	0,00	0,00	0,00	0,00	0,00	0,00	0,00	0,00	0,00	0,00
	<b>Stiftungsfonds</b>	<b>114.470,24</b>	<b>2.375,94</b>	<b>0,00</b>	<b>14.521,58</b>	<b>7.331,98</b>	<b>12.861,51</b>	<b>0,00</b>	<b>500,00</b>	<b>10.068,00</b>	<b>0,00</b>	<b>13.859,46</b>	<b>11.421,13</b>	<b>7.030,00</b>	<b>34.500,64</b>	<b>0,00</b>	<b>0,00</b>
	<b>Gesamtstiftung</b>	<b>182.487,94</b>	<b>13.975,94</b>	<b>0,00</b>	<b>16.521,58</b>	<b>8.803,35</b>	<b>28.599,25</b>	<b>1.000,00</b>	<b>3.000,00</b>	<b>10.068,00</b>	<b>0,00</b>	<b>13.859,46</b>	<b>13.921,13</b>	<b>7.030,00</b>	<b>34.500,64</b>	<b>0,00</b>	<b>31.208,59</b>

# **Anlage 5**

---

## **Bericht „Beruf und Familie im Hansebelt gGmbH“**

---

**Es handelt sich inhaltlich um eine von der Gesellschaft erstellte Information.**



**Bürger-Stiftung  
Stormarn**

Gemeinnützige, rechtsfähige Stiftung des bürgerlichen Rechts  
mit Sitz in Bad Oldesloe

## Anlage 5

### Bericht über die Erfüllung des Stiftungszweckes für das Jahr 2022



#### **Wir helfen Ihnen, ein glückliches Familienleben zu führen und gleichzeitig Ihre beruflichen Ziele zu verfolgen!**

Die Beruf und Familie im HanseBelt gGmbH blickt auf ein ereignisreiches und erfolgreiches Geschäftsjahr 2022 zurück.

Seit 1. Oktober 2021 segeln die gemeinnützigen Organisationen Beruf und Familie im HanseBelt und Familie und Beruf Ostholstein unter einer Flagge!  
Am ersten gemeinsamen Team-Tag kamen sich die jeweiligen Organisations- und Betreuungsteams näher und verbrachten einen schönen Nachmittag im Palmenhauscafé in Sierhagen. Mittlerweile sind die meisten Prozesse gut vereinheitlicht und die Zusammenarbeit läuft reibungslos.



Trotz anhaltend schwieriger Bedingungen hat die Kinder-Notfallbetreuung in 2022 wieder Fahrt aufgenommen. Auch die Seniorenassistenz stieß zunehmend auf Interesse und wird zukünftig ein fester Bestandteil unseres Leistungspakets sein. Fest ins Programm aufgenommen wurden auch die digitalen Informationsveranstaltungen, welche sich gut etabliert haben.

Mehr Informationen über unsere Angebote finden sie auf unserer Homepage:  
[www.buf-ih.de](http://www.buf-ih.de)

## **Anlage 6**

---

**Gütesiegel des  
Bündnis Bürgerstiftungen  
in Deutschland  
im  
Bundesverband Deutscher Stiftungen  
- 10 Merkmale einer Bürgerstiftung -**

---



# Die 10 Merkmale in Bildern

Illustriert von Robert Voss

1. Eine Bürgerstiftung ist gemeinnützig und will das Gemeinwesen stärken. Sie versteht sich als Element einer selbstbestimmten Bürgergesellschaft.

Stärkung des Gemeinwesens



Stiftergemeinschaft

2. Eine Bürgerstiftung wird in der Regel von mehreren Stiftern errichtet. Eine Initiative zu ihrer Errichtung kann auch von Einzelpersonen oder einzelnen Institutionen ausgehen.

## Unabhängigkeit

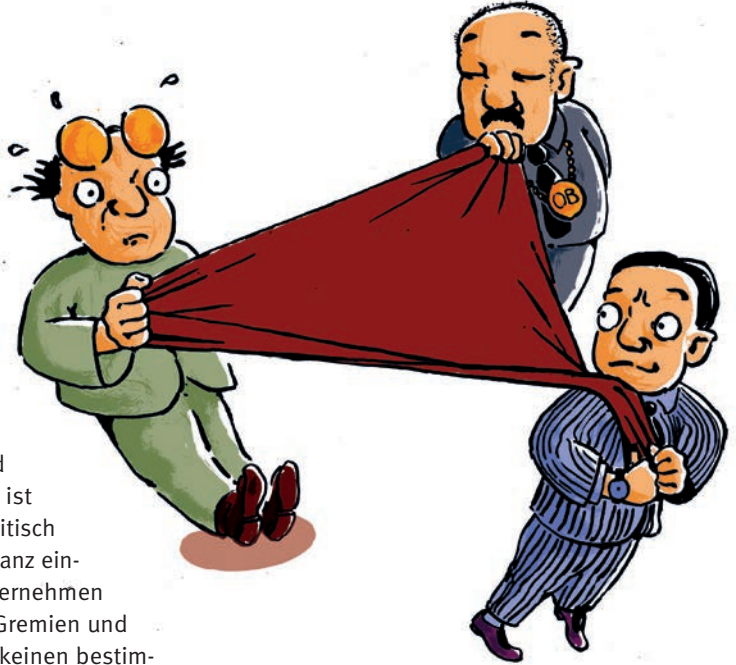

- 3.** Eine Bürgerstiftung ist wirtschaftlich und politisch unabhängig. Sie ist konfessionell und parteipolitisch nicht gebunden. Eine Dominanz einzelner Stifter, Parteien, Unternehmen wird abgelehnt. Politische Gremien und Verwaltungsspitzen dürfen keinen bestimmenden Einfluss auf Entscheidungen nehmen.



## Lokales Engagement

- 4.** Das Aktionsgebiet einer Bürgerstiftung ist geografisch ausgerichtet: auf eine Stadt, einen Landkreis, eine Region.

**5.** Eine Bürgerstiftung baut kontinuierlich Stiftungskapital auf. Dabei gibt sie allen Bürgern, die sich einer bestimmten Stadt oder Region verbunden fühlen und die Stiftungsziele bejahen, die Möglichkeit einer Zustiftung. Sie

sammelt darüber hinaus Projektspenden und kann Unterstiftungen und Fonds einrichten, die einzelne der in der Satzung aufgeführten Zwecke verfolgen oder auch regionale Teilgebiete fördern.

### Kapitalaufbau und Projektförderung

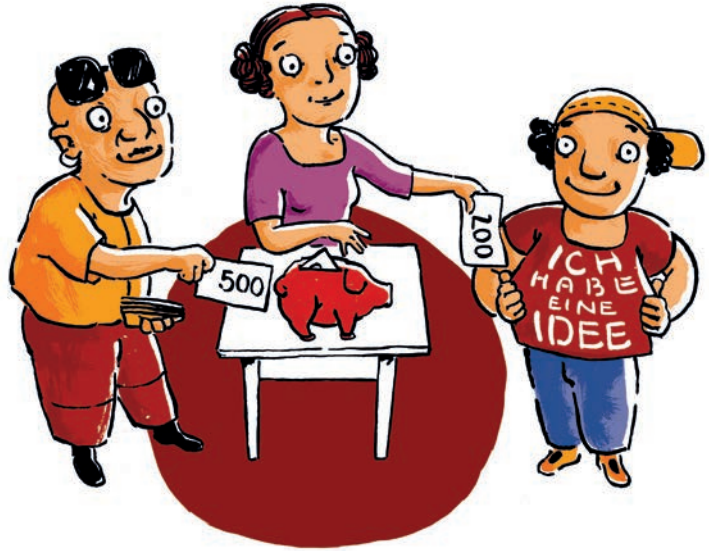

**6.** Eine Bürgerstiftung wirkt in einem breiten Spektrum des städtischen oder regionalen Lebens, dessen Förderung für sie im Vordergrund steht. Ihr Stiftungszweck ist daher breit. Er umfasst in der Regel den kulturellen Sektor, Jugend und Soziales, das Bildungswesen, Natur und Umwelt und den Denkmalschutz. Sie ist fördernd und/oder operativ tätig und sollte innovativ tätig sein.

### Vielfalt der Zwecke

## Engagementförderung

- 7.** Eine Bürgerstiftung fördert Projekte, die von bürgerschaftlichem Engagement getragen sind oder Hilfe zur Selbsthilfe leisten. Dabei bemüht sie sich um neue Formen des gesellschaftlichen Engagements.



## Öffentlichkeitsarbeit

- 8.** Eine Bürgerstiftung macht ihre Projekte öffentlich und betreibt eine ausgeprägte Öffentlichkeitsarbeit, um allen Bürgern ihrer Region die Möglichkeit zu geben, sich an den Projekten zu beteiligen.

## Netzwerkarbeit

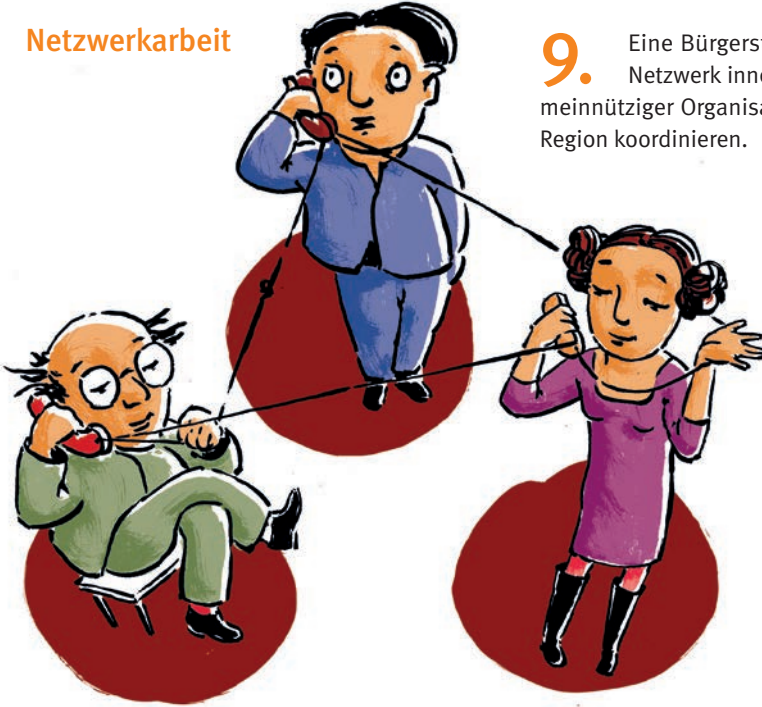

**9.** Eine Bürgerstiftung kann ein lokales Netzwerk innerhalb verschiedener gemeinnütziger Organisationen einer Stadt oder Region koordinieren.

## Transparenz und Kontrolle



**10.** Die interne Arbeit einer Bürgerstiftung ist durch Partizipation und Transparenz geprägt. Eine Bürgerstiftung hat mehrere Gremien (Vorstand und Kontrollorgan), in denen Bürger für Bürger ausführende und kontrollierende Funktionen innehaben.

## **Anlage 7**

---

### **Bericht „Stormarn kulturell stärken“**

---

**Auf den folgenden Seiten folgt der Bericht der Kreiskulturreferentin.**

**Sie ist die inhaltlich für „Stormarn kulturell stärken“ Verantwortliche.**

Die Arbeitsgemeinschaft „Stormarn kulturell stärken“ setzt sich zusammen aus dem Kreis Stormarn, der Sparkassen-Kulturstiftung, der Sparkassen-Stiftung Stormarn sowie der Bürgerstiftung Stormarn, um kulturelle Angebote kreisweit zu festigen und auszubauen. Gemeinsames Ziel ist es vor allem, Formate und Projekte für jüngere Zielgruppen auszuweiten und kulturelle Angebote generell mit (kulturellen) Bildungsinhalten zu versehen.

### **Kraft der Kultur – anhaltende Transformationen, Pandemie und viel Resilienz**

Neben dem weiterhin anhaltenden, großen Veränderungsprozess des Stabsbereichs Kultur auf Basis der implementierten Kulturentwicklungsplanung (KEP) bestimmten gesamtgesellschaftliche Rahmenbedingungen die Arbeit im Berichtszeitraum. Fortlaufende Multitransformationen (Digitalisierung, Nachhaltigkeit, etc.), die anhaltende Pandemie Anfang des Jahres 2022, die Energiekrise im Jahresverlauf und damit einhergehende Auswirkungen auf den Kulturbereich bedingen ebenso die Notwendigkeit zur Programmanpassung der Vorhaben und Projekte der ArGe.

So konnte sowohl Bewährtes als auch geplantes Neues vielfach nicht stattfinden oder musste spontan so angepasst werden, dass es im digitalen Raum angeboten werden konnte. Direkt zu Beginn der Pandemie wurde auf digitale Angebote Dritter über die gemeinsame Homepage (Kultur in Stormarn) ebenso hingewiesen wie auf Förderoptionen Dritter als Hilfe für die Kulturschaffenden.

Zum Jahresbeginn wurde im Stabsbereich Kultur die im Kulturentwicklungsplan beschlossene, zusätzliche anteilige Personalstelle für kulturelle Bildung zum wiederholten Mal neu besetzt. Im gesamten Jahr konnte somit erstmals verlässlich eine Schnittstelle zu den kulturellen Bildungsthemen der ArGe geschaffen werden. Die mit der ArGe laut Kontrakt vereinbarte, zugehörige Stelle der beruflichen Jahrespraktikantin (Volontariat) war bis zum Jahresende mit zwei aufeinanderfolgenden, unterschiedlichen Personen - in Teilzeit - rd. 10 Monate besetzt.

Es folgen Veranstaltungsformate und Projekte, die für die ArGe in 2022 geplant bzw. realisiert wurden.

### **Figurentheater „Das Dschungelbuch“ – verschiedene Zeiträume im Jahr Auftragsproduktion (kulturelle Umweltbildung für Dritt- bis Fünftklässler)**

Im Jahr 2022 wurde die erfolgreiche Umsetzung der Bühnenproduktion fortgeführt. Die Nachfrage war sehr hoch. Geplante Vorstellungen waren ausgebucht, durch Verschiebungen aus dem Vorjahr konnten zusätzlich Aufführungen angeboten werden. Insgesamt wurde „Das Dschungelbuch“ 25mal an 9 verschiedenen Schulen vor rd. 1500 Kindern aufgeführt. Die Besuchendenzahlen sind im Berichtszeitraum kaum aussagekräftig, da anteilig noch pandemiebedingte Einschränkungen zu berücksichtigen waren.

Um ein umfassendes Bildungsprogramm zu gewährleisten, wurde ein teils digitales Begleitprogramm in Kooperation mit der Kreisfachberaterin für kulturelle Bildung erarbeitet. Diese Entwicklung wurde im Rahmen von Digitalisierungsmaßnahmen in Kultureinrichtungen durch das Ministerium für Bildung, Wissenschaft und Kultur gefördert. Das Begleitprogramm enthält u.a. Video- und Audiosequenzen, die Figuren aus dem Stück vorstellen und die Kinder in verschiedene thematisch passende Aufgaben einführen. Die teilnehmenden Klassen können sich z.B. mit heimischen Waldtieren, Naturschutz oder auch dem Klimawandel beschäftigen. Das Programm enthält auch Aufgabenstellungen für den Musik- und Kunstunterricht und ist somit fächerübergreifend und ganzheitlich angelegt.

Ziel ist es, die Kinder bereits mit den im Stück behandelten Themen und den dort agierenden Figuren vertraut zu machen, bevor das Stück in den Schulen aufgeführt wird. Das Begleitprogramm ist jederzeit abrufbar unter: <https://kultur-stormarn.de/das->

[dschungelbuch/material/](#).

Die Öffentlichkeitsarbeit würde im Berichtszeitraum ausgebaut. Neben den sehr beliebten Autogrammkarten der handelnden Figuren, versehen mit Infos zu Themen des Stückes wurde ein den umweltbezogenen Charakter der Theaterproduktion betonender Flyer produziert. Auf Samenpapier gedruckt und mit Inhalt zum Projekt versehen spiegelt der Flyer den nachhaltigen Ansatz des Gesamtkonzeptes wieder.



Fotonachweis: Flyer aus Samenpapier © Kultur in Stormarn / QR-Code zum Begleitprogramm

Alle Aufführungen in den Schulen werden exklusiv von einer Kulturvermittlerin begleitet. Sie übernimmt die Einführung zum Projekt, informiert über die ArGe und ihre Partner sowie zum Stück. Ein adäquates moderiertes Gespräch im Anschluss an die Aufführung ist ebenso obligatorisch. So kann direktes Feedback der Schülerinnen und Schüler aufgenommen und individuell auf das Begleitprogramm zur Nachbereitung sowie die Aktivitäten in Grabau hingewiesen werden.

Diese Maßnahmen wurden im Zuge des laufenden Qualitätsmanagements etabliert. Die Rückmeldungen waren durchweg positiv.

*„Haben Sie recht vielen Dank für dieses schöne Erlebnis. Die Kinder der 3. Und 4. Klassen, meine Kolleginnen, Kollegen und ich waren durchweg begeistert. Eine sehr gelungene Vorstellung mit hoch motivierten Schauspielern, tollen Masken und Kulissen und jeder Menge Spaß!  
Wir würden uns freuen, Sie wieder an unserer Schule begrüßen zu dürfen! Bitte geben Sie unseren Dank an alle Beteiligten weiter. Wie schön, dass so etwas (endlich) wieder möglich ist!“  
Arne Pfaffinger, stellvertr. Schulleiter  
Johannes-Gutenberg-Schule, Bargteheide*



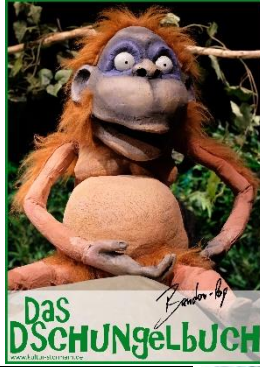

Fotonachweis:  
© Kultur in Stormarn\_Autogrammkarten; © C. Grabowski Figuren Das Dschungelbuch ; © Kultur in Stormarn

# Stormarner Figurentheaterfestival 2022 –

leider abgesagt

Das 8. Festival – geplant für Februar 2022 – musste in Abstimmung mit den Verantwortlichen der Spielstätten aufgrund der Pandemie und der unwägbarer Lage leider schweren Herzens kurzfristig abgesagt werden.

Bereits im Jahr 2021 musste das Festival aufgrund der allgemeinen Corona-Situation und des anhaltenden Lockdowns verschoben werden. Eine erneute Verschiebung des Programms um ein weiteres Jahr war nicht möglich, da ein Teil der kuratierten Stücke nicht mehr verfügbar war.



Fotonachweis: Der fertige Flyer © Kultur in Stormarn

## Kunst.Kultur.Orte 2022 dauerhaft digital, Veranstaltungswochenende im Herbst, Bonus Veranstaltung im Alstertal Einkaufszentrum (AEZ), innovatives Kreativmarketing mit dem Wappentier des Kreises **Offene Ateliers – beliebtes und bewährtes Veranstaltungsformat unter neuem Namen**

In bewährter Kooperation mit dem Tourismusmanagement Stormarn und in neuer Kooperation mit dem Netzwerk des Kulturknotenpunkts Südost wurde das Format im Angebot erweitert. Eine Ausschreibung zur Teilnahme ermöglichte erstmals kreisübergreifende Beteiligung von Kunstschaffenden. Eine Jury entschied in bewährter Form über die Teilnahme der neuen Akteurinnen und Akteure. Viele etablierte Künstlerinnen und Künstler der vergangenen Veranstaltungsdurchführungen öffneten erneut ihre Ateliers. Für die Kunst.Kultur.Orte wurden acht eigens entwickelten Radrouten entlang der teilnehmenden 33 Ateliers erstellt – meist als Rundweg konzipiert und gut von den Bahnhöfen erreichbar.



Eindrücke von verschiedenen Stationen der Kunst.Kultur.Orte 2022 © Lea Ebert

Erstmals waren ergänzend zu den Ateliers und Kunst.Orten auch 13 klassische Kulturorte wie Theater oder Museen mit Raumstellungen und ergänzendem Angebot am Veranstaltungsformat beteiligt. Die Verknüpfung bot sich insbesondere deshalb an, da an

einem Veranstaltungstag – dem 11. September – auch der bundesweite "Tag des offenen Denkmals" stattfand. Entsprechende Synergien konnten genutzt werden. Kunstinteressierte und Neulinge konnten so ein buntes, vielfältiges (Begleit-)Programm erleben. Neben musikalischen Auftritten gab es beispielsweise Führungen und vielfältige generationsübergreifende Mitmacherlebnisse.



(v. l.) Plakat Kunst.Kultur.Orte 2022; Künstlerinnen und Künstler Archiv auf der Webseite [www.kunstkulturorte.de](http://www.kunstkulturorte.de) © Stabsbereich Kultur

Für die Kunst.Kultur.Orte 2022 wurde verstärkt auf hybride Marketingmaßnahmen gesetzt. Neben klassischen Printmedien, wie Flyer und Plakate, wurden alle Informationen zur Veranstaltung auch online auf der Webseite [www.kunstkulturorte.de](http://www.kunstkulturorte.de) präsentiert. Der zusätzliche Mehrwert durch die Seite ist die dauerhafte digitale Präsenz der teilnehmenden Künstlerinnen und Künstler – ein Archiv der Stormarner Künstlerinnen und Künstler ist durch die Kunst.Kultur.Orte entstanden. Neben dem Webauftritt wurde das Format verstärkt erfolgreich über Social Media Plattformen wie Instagram und Facebook beworben. Als Teaser wurden Kurzfilme über ausgewählte Künstlerinnen und Künstler erstellt (YouTube Kanal: Kultur in Stormarn oder unter <https://youtube.com/playlist?list=PLc02zluOrz8D5b5uyDUPFi9Znpaf6ALBQ>).

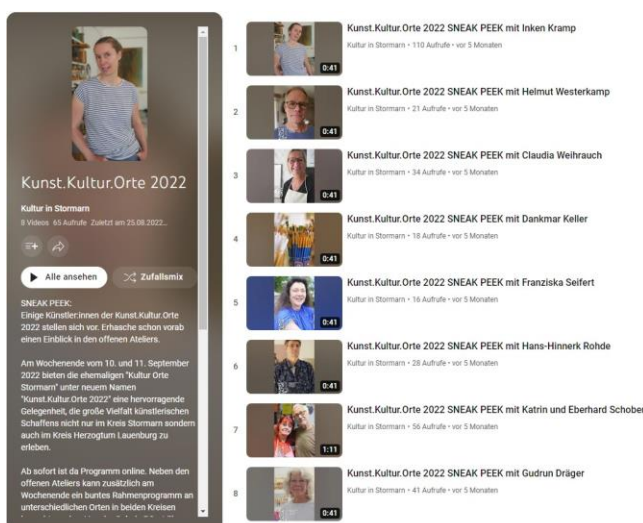

YouTube Playlist Kurzfilm Kunst.Kultur.Orte 2022 © Stabsbereich Kultur

Durch die großflächige Straßenplakatierung und die öffentliche Präsenz der Veranstaltung inkl. Besuch der Organisatoren, wurde das Management des Alstertal Einkaufszentrum (AEZ) in Hamburg auf die Kunstschaaffenden aufmerksam. Es resultierte daraus eine Ausstellung

an einem verkaufsoffenen Sonntag für eine Auswahl an Künstlerinnen und Künstlern der Kunst.Kultur.Orte.



Ausstellung im AEZ Hamburg mit Künstlerinnen und Künstler der Kunst.Kultur.Orte 2022 © Stabsbereich Kultur

Im weiteren Nachgang zur Veranstaltung ist mit Akteuren aus dem Netzwerk eine weitere Zusammenarbeit im Bereich des Kreativmarketings entstanden. Der Start einer kleinen Merchandising-Reihe resultiert aus dieser Zusammenarbeit und mündete bisher in Mikroprojekten zur kreativen und künstlerischen Auseinandersetzung mit dem Wappentier des Kreises – dem „Stormarnschwan“. Entstanden sind z. B. eine Weihnachtskarte, ein Schlüsselanhänger etc.

### **StormUnity – Das Kultur-Onlinemagazin**

Das Onlineformat zu aktuellen Kulturbeiträgen konnte im Jahr 2022 mit wechselnder personeller Besetzung der Redaktion erfolgreich weitergeführt werden. Fortlaufend bietet das Format eine niedrigschwellige Beteiligung der „Community“ zur Berichterstattung über kreative, kulturelle und alltagsrelevante Themen im Kreis Stormarn. Die Einwohnenden und Kulturschaffenden des Kreises sind weiterhin eingeladen, sich mit ihren Beiträgen in unterschiedlichen Formaten (Text, Bild, Video, Podcast etc.) an dem Onlinemagazin zu beteiligen. Thematisch wurde im Jahr 2022 den Fokus auf Jugendbeteiligung und Jugendthemen gesetzt. Nach dem Ansatz des Peer-to-Peer wurde eine „Junge StormUnity Redaktion“ für die Gewinnung von Jugendthemen und Jugendbeteiligung etabliert. Durch das Herauslösen aus der Erwachsenenredaktion soll ein Experimentierrahmen an neuen Formaten der Berichterstattung wie Instagram Reels für beteiligte Jugendliche geschaffen werden. Im dritten Quartal des Jahres wurde die beiden StormUnity Redaktionen aus ressourcentechnischen Gründen wieder zusammengeführt.

Eine Anpassung der Erscheinungszeiten der zu veröffentlichenden Artikel wurde zum Jahresende vorgenommen. Somit werden aktuell die Artikel gesammelt und einmal monatlich veröffentlicht - in Form eines Monatsmagazins. Die Umstellung ermöglichte eine bessere Planbarkeit der Marketingmaßnahmen und eine Regelmäßigkeit für Lesende des Magazins.

Um die öffentliche Aufmerksamkeit des Projekts zu steigern wurden digital-analoge Werbemaßnahmen und Materialien für das Magazin umgesetzt und erstellt.



Werbematerialien StormUnity : Flyer, Postkarten „Butter bei die Fische“ und „Jo“ © Stabsbereich Kultur



Werbekampagne StormUnity auf Instagram: (v.l.) Posting und Story -Reihe © Stabsbereich Kultur: Screenshot aus Instagram @kulturinstormarn

Das Onlinemagazin „StormUnity“ ist weiterhin Teil der Internetpräsenz ([www.kultur-stormarn.de/stormunity](http://www.kultur-stormarn.de/stormunity)) und wurde zur Beginn des Jahres im Bereich Suchmaschinenoptimierung bearbeitet. Zusätzlich wurde die Seitenstruktur des Magazins verbessert und das Magazin erhält eine eigene Landing Page, um eine klare Abtrennung zur Webseite Kultur in Stormarn zu definieren.

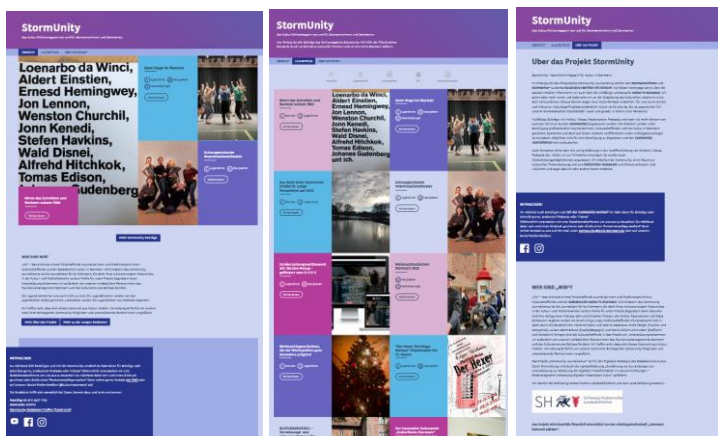

Neue Strukturierung der Webseite © Stabsbereich Kultur/Screenshot Homepage [www.kultur-stormarn.de](http://www.kultur-stormarn.de)

## Tanzvermittlung in Stormarn Tanz.Nord

Tanz.Nord möchte ein länderübergreifendes Tanznetzwerk zwischen Schleswig-Holstein und Hamburg etablieren, neue Spielorte erschließen und langfristig länderübergreifende Tanzprojekte initiieren. Die Arbeitsgemeinschaft *Stormarn kulturell stärken* unterstützt das 3-

jährige Projekt und ermöglicht dadurch den Stormarer Schülerinnen und Schülern die Teilhabe an zeitgenössischen Tanzprojekten. Im Jahr 2022 konnten fünf Schulen an einwöchigen Workshops mit professionellen Tänzerinnen und Tänzern teilnehmen und Tanz-Performances besuchen. Koordinierender Partner in Stormarn ist das Kultur- und Bildungszentrum KUB in Bad Oldesloe. Begleitet wird das Projekt durch die Kreisfachberaterin und den Bereich kulturelle Bildung des Stabsbereichs Kultur. Tanz.Nord konnte im Jahr 2022 Schülerinnen und Schüler mit zeitgenössischem Tanz in Verbindung bringen und führte dazu Tanzworkshops an verschiedenen Schulen im Kreis durch. Die Rückmeldungen waren durchweg positiv. Folgende Schulen aus Stormarn waren an dem Projekt beteiligt:

- Selma-Lagerlöf-Gemeinschaftsschule, 5. Klassenstufe
- Gemeinschaftsschule mit Oberstufe Immanuel-Kant-Schule in Reinfeld, 8. Klassenstufe
- Friedrich-Junge-Schule Großhansdorf, Sportkurs aus den Jahrgängen 9/10
- Grundschule Schmalenbeck Großhansdorf
- Berufliche Schule Bad Oldesloe



Fotonachweis:  
Logo © Tanz.Nord; Schulworkshop © Jan Matthies;

## **Anlagen 8.1 bis 8.6**

---

# **Berichte der regionalen Bürgerstiftungen**

---

***Hinweis:***

***Die „Stiftung Bürger für Ammersbek“ hat bis zur Berichterstellung für das Berichtsjahr 2022 keinen Bericht abgegeben (Anlage 8.1).***



Bürger-Stiftung  
Stormarn

Gemeinnützige, rechtsfähige Stiftung des bürgerlichen Rechts  
mit Sitz in Bad Oldesloe

Anlage 8.2 zum  
Bericht über die Erfüllung des Stiftungszweckes für das Jahr 2022

Bericht der Bürger-Stiftung Barsbüttel



Bürger-Stiftung  
Barsbüttel

**Es ist viel passiert in 2022!  
Bürger-Stiftung Barsbüttel kann auf viele Aktivitäten zurückblicken –  
und dankt vielen ehrenamtlichen Helfern!**

Der russische Angriff auf die Ukraine gleich im Februar hatte sehr schnell auch direkte Folgen für Barsbüttel. Viele ukrainische Geflüchtete brauchten - wie alle anderen Schutzsuchenden auch - Unterstützung beim Einleben in Barsbüttel.

Zahlreiche Integrationspaten der Bürger-Stiftung halfen ihnen dabei - und es werden noch immer weitere ehrenamtliche Helfer für diese wichtige Maßnahme gesucht!



Seit Jahren unterstützen engagierte Grünpaten die Gemeinde bei der Pflege vieler kommunaler Grünflächen. Auch hier werden immer wieder Helfer gesucht.





Um die Kommunikation unter den Barsbüttelern zu verstärken, wurden zwei „Schnack-Bänke“ von der Bürger-Stiftung finanziert und aufgestellt. Hier trifft sich - wer will - zum Klönschnack.



Erstmals nahm Barsbüttel auch am Holsteiner Kultursommer teil: Das Puppentheater für die Kleinen und ein umjubeltes Tango-Konzert auf dem Stieferhofer Platz kamen gut an.



Wie bereits in den vergangenen Jahren konnten die ehrenamtlichen Helfer bei einem gemeinsamen Essen den Dank des Vorstands und Beirats entgegennehmen.

Um die vielen verschiedenen Projekte der Bürger-Stiftung - wie etwa Busbegleiter für Schulkinder, Lesepaten, Grünpaten oder die Integrationspaten in Ihrem Engagement zu unterstützen, sind natürlich Spenden jederzeit willkommen.

Brandaktuelles Thema zum Jahresende: Es wird dringend Unterstützung für die Fahrradwerkstatt der Gemeinde gesucht. Hier werden gespendete Fahrräder fit gemacht, die den geflüchteten Neu-Bürgern zu schenken, um deren Mobilität in Barsbüttel zu gewährleisten.



Nach 8 Jahren engagiertem Einsatz für die Bürger-Stiftung hat sich Ursula Peters im Herbst 2021 entschieden, den Vorstand zu verlassen. Vorstand und Beirat der Stiftung bedankten sich bei ihr für das Engagement. Stiftungs-Vorsitzender Detlef Bösch verabschiedete sie mit den Worten: „Du warst immer zur Stelle, wenn Du gebracht wurdest.“ Zum Abschied gab es dann auch bei ihrer letzten Sitzung Blumen für Frau Peters.



Als neues Mitglied im Vorstand konnte Bettina Kiehl für das Projekt „Lesepaten Barsbüttel“ gewonnen werden. Sie engagierte sich bereits in der Vergangenheit als Patin im Kindergarten Guipavasring.

Ein aufregendes Jahr geht zu Ende - und neue Herausforderungen warten auf uns in 2023!

Wer sich vorstellen kann, die Bürger-Stiftung bei den diversen Aufgaben zu unterstützen, ist herzlich willkommen.

Fragen zu den verschiedenen Projekten und der ehrenamtlichen Arbeit für die Stiftung beantwortet gerne Detlef Bösch. Mail an: [db@buerger-stiftung-stormarn.de](mailto:db@buerger-stiftung-stormarn.de) oder 040-28 949 691.

**Gabriele Wurst**



**Bürger-Stiftung  
Stormarn**

Gemeinnützige, rechtsfähige Stiftung des bürgerlichen Rechts  
mit Sitz in Bad Oldesloe

Anlage 8.3 zum  
Bericht über die Erfüllung des Stiftungszweckes für das Jahr 2022

## Bericht der Großhansdorf Stiftung



### **Großhansdorf Stiftung kann auf vielfältige Aktivitäten in 2022 zurückblicken**

Wir freuen uns und sind sehr dankbar. Im Jahr 2022 haben wir insgesamt 3.750,00 Euro an Spenden erhalten. Auch diese Spenden tragen dazu bei, dass wir insgesamt unterschiedliche Projekte mit 5.531,98 Euro unterstützen konnten.

Derzeitig stehen uns liquide Geldmittel von rund 30.000,00 Euro zur Verfügung und wir freuen uns auf neue Ideen gemäß unseren Satzungszwecken.

Durch Corona konnte das Orchester der Freiwilligen Feuerwehr Großhansdorf lange nicht auftreten, Einnahmen fehlten, aber eine neue Pauke wurde benötigt. Die Großhansdorf Stiftung konnte unterstützen, so dass zunächst das Orchester selber, aber dann auch alle Großhansdorfer ab dem Frühsommer wieder in den Genuss von mitreißenden Konzerten kommen konnten.



Im Juni konnte die Großhansdorf Stiftung auch den eigentlich für 2020 schon ins Leben gerufenen Jugendmusikpreis vergeben. Nach einem wunderschönen Konzert mit vielen talentierten und begeisternden jungen Musikerinnen und Musikern wurden die Gewinner von einer Fachjury ausgewählt und prämiert.



Die Großhansdorf Stiftung vergab auch wieder sechs Schülerpreise an besonders engagierte und sozial oder musikalisch herausragende Schülerinnen und Schüler der Abschlussklassen der weiterführenden Schulen in Großhansdorf.

Und wir werden hoffentlich 2023 unser Projekt „Boulebahn für Großhansdorf“ umsetzen können, etwas, das von vielen Großhansdorfer Bürgern gewünscht und angeregt wurde.

Sehr erfreulich ist, dass die Großhansdorf Stiftung auch von einzelnen Großhansdorfer Bürgern Spenden bekommt, etwa anlässlich einer Steuerrückzahlung, zur Unterstützung der Musik in Großhansdorf oder anlässlich eines runden Geburtstages (statt Geschenken). Elisabeth Haustedt, Vorsitzende der Großhansdorf Stiftung: *„Ich finde es großartig, dass Großhansdorferinnen und Großhansdorfer sich für eine Spende an die Großhansdorf Stiftung entschieden haben. Mit den fast 4.000 Euro können wir unsere Stiftungsarbeit noch weiter ausdehnen. Wir haben schon viele, schöne Pläne. Ich möchte im Namen der gesamten Stiftung mein herzlichstes Dankeschön aussprechen.“*



**Weitere Informationen finden Sie auf unserer Homepage unter [www.buerger-stiftung-stormarn.de/regionales/regionale-buergerstiftungen/grosshansdorf-stiftung/](http://www.buerger-stiftung-stormarn.de/regionales/regionale-buergerstiftungen/grosshansdorf-stiftung/)**



**Bürger-Stiftung  
Stormarn**

Gemeinnützige, rechtsfähige Stiftung des bürgerlichen Rechts  
mit Sitz in Bad Odesloe

## Anlage 8.4 zum Bericht über die Erfüllung des Stiftungszweckes für das Jahr 2022

# Bericht der BürgerStiftung Oststeinbek



### **BürgerStiftung Oststeinbek kann auf vielfältige Aktivitäten in 2022 zurückblicken**

Wir freuen uns und sind sehr dankbar, im Jahr 2022 Spenden von insgesamt 3.050,00 Euro verbuchen zu können. Auch diese Spenden tragen dazu bei, dass wir insgesamt unterschiedliche Projekte mit 5.666,71 Euro unterstützen konnten. Derzeitig stehen uns liquide Geldmittel von rund 40.000,00 Euro zur Verfügung und wir freuen uns auf neue Anträge gemäß unseren Satzungszwecken.

### **Gemeinsam gegen die Not**

Wirtschaft, BürgerStiftung Oststeinbek und Bürger organisieren Hilfstransport. In Oststeinbek hat das Kursana Domizil mit Ihrer Direktorin Monika Schmidt mit vielen Helfern einen Transporter mit Hilfsgütern in die Ukraine losgeschickt. Da gab es für die BürgerStiftung Oststeinbek kein Zögern, die Spendenaktion gemeinsam mit Frau Schmidt vom Kursana Domizil zu unterstützen. Für Hygieneartikel, Windeln, Babyflaschen, Schnuller sowie Medikamente, Desinfektionsmittel, Verbandsmaterial sowie Erstattung von Benzinkosten, hat die BürgerStiftung Oststeinbek über 2.000 Euro zur Verfügung gestellt.

„Solidarität tut Not, also helfen wir sehr gerne schnell und mit Herz“, so der Vorstand der BürgerStiftung Oststeinbek.

Gemeinsam verpackten Gerhard Deichsel und Renate Vorbeck zusammen mit der Direktorin im Kursana und deren ukrainischen Mitarbeiterin Natalya Schabanin die mitgebrachten Hilfsgüter. Insgesamt hat sich ein Konvoi mit 19 Fahrzeugen auf den Weg in die Ukraine gemacht.



### **Förderung: Neues Unterwasserwelt-Aquarium-Graffiti in Oststeinbek**

Rund 130 Kinder und Jugendliche im Hort zwischen 6-14 Jahren und 115 Kitakindern der Einrichtung an der Gerberstraße in Oststeinbek können sich über eine mit Graffiti verzierte Stützmauer freuen.

Die Stützmauer der Einrichtung an der Gerberstraße sollte verschönert werden. Die Gemeinde Oststeinbek und die BürgerStiftung Oststeinbek haben gemeinsam zusammen 3.000 Euro investiert. Über ein Beteiligungsprojekt durften die Kinder abstimmen, wie die Mauer unter der Überschrift "Aquarium" verschönert werden sollte. "Bei der Auswahl wurde insbesondere das Demokratieverständnis der Kinder gefördert, so Renate Vorbeck von der BürgerStiftung Oststeinbek. Die Kinder haben sich für die Ozean-Optik entschieden. Es wurden aber auch Wesen, die nichts mit dem Wasser zu tun haben, ausgesucht." Die Kitaleitung und die Kita-Kinder in der Gerberstraße sind jedenfalls vom Anblick der vorher schnöden Mauer richtig begeistert.



## Bürgerpreis in Oststeinbek vergeben

Am 22. Mai 2022 konnte die BürgerStiftung Oststeinbek endlich für das Jahr 2021 und 2022 den Bürgerpreis vergeben. Dies fand im Rahmen des Ehrenamtstages statt, zu dem ca. 100 Gäste geladen waren. Unter den Anwesenden war auch Kreispräsident Hans-Werner Harmuth.

Neben dem Kreispräsidenten brachten auch der Bürgervorsteher Hans-Joachim Vorbeck und Bürgermeister Jürgen Hettwer ihre Wertschätzung gegenüber den Ehrenamtlichen zum Ausdruck. Den mit jeweils 500 Euro dotierten Bürgerpreis erhielten Kjell Sass und der Besucherkreis des Kursana Domizils.

### Bürgerpreis 2022

„Gemeinwohl fördern und stärken“  
der BürgerStiftung Oststeinbek



in der Kategorie

#### GESELLSCHAFT UND SOZIALES ENGAGEMENT

Wer sich engagiert, tut dies mit viel Leidenschaft, Überzeugung und großem zeitlichen Einsatz. Und das oft über Jahrzehnte. Mit dem Preis ehren wir Personen, die sich über einen langen Zeitraum auf herausragende Weise ehrenamtlich einsetzen.

Mit dem Bürgerpreis sollen Engagierte in Ihrer wertvollen Arbeit bestärkt und neue Menschen für ein ehrenamtliches Engagement gewonnen werden.

Im Jahr 2022 zeichnet die BürgerStiftung Oststeinbek das aktive soziale Engagement sowie die ehrenamtliche Vereinsarbeit in der Gemeinde Oststeinbek aus.

Die Unterzeichnenden ehren mit diesem Bürgerpreis 2022:

#### Besucherkreis der Seniorenunterkunft Kursana

Wenn Bürger sich ehrenamtlich um die Senioren in unserer Gesellschaft kümmern, dann ist das auf jeden Fall erwähnenswert und entsprechend zu würdigen. In diesem Fall handelt es sich um acht Damen aus Oststeinbek. Seit mehreren Jahren gibt es mit den Senioren gemeinsame Kochevents. Zusätzlich wird mit den Senioren gesungen, gespielt und die acht Damen halten die Senioren beim Turnen und beim Gymnastiksport fit. Es wird den Senioren vorgelesen und man geht für, oder mit ihnen einkaufen. Diesen Einsatz möchten wir mit der heutigen Preisverleihung entsprechend würdigen:

Conny Schneider, Jutta Henning, Evelyn Deichsel, Elisabeth Maaß, Karin Westermann, Brigitte Gronendahl, Ute Bülow und Vera von Bröckel.

Oststeinbek, 22.05.2022

Vorstand der BürgerStiftung Oststeinbek

### Bürgerpreis 2022

„Gemeinwohl fördern und stärken“  
der BürgerStiftung Oststeinbek



in der Kategorie

#### GESELLSCHAFT UND SOZIALES ENGAGEMENT

Wer sich engagiert, tut dies mit viel Leidenschaft, Überzeugung und großem zeitlichen Einsatz. Und das oft über Jahrzehnte. Mit dem Preis ehren wir Personen, die sich über einen langen Zeitraum auf herausragende Weise ehrenamtlich einsetzen.

Mit dem Bürgerpreis sollen Engagierte in Ihrer wertvollen Arbeit bestärkt und neue Menschen für ein ehrenamtliches Engagement gewonnen werden.

Im Jahr 2022 zeichnet die BürgerStiftung Oststeinbek das aktive soziale Engagement sowie die ehrenamtliche Vereinsarbeit in der Gemeinde Oststeinbek aus.

Die Unterzeichnenden ehren mit diesem Bürgerpreis 2022:

#### Kjell Sass

Kjell Sass ist mit zehn Jahren in die Jugendfeuerwehr Oststeinbek eingetreten, wo er acht Jahre dabei war. Seit drei Jahren ist er in der Einsatzabteilung im Bereich Kleiderwartung aktiv sowie als Hygienebeauftragter. 2021 konnte er sein 10-jähriges Dienstjubiläum feiern. Seit 2015 sorgt er in der Laienspielgruppe Oststeinbek sowie bei Veranstaltungen in der Kirche für Licht und Ton. Damit nicht genug, er engagiert sich auch über Oststeinbek hinaus im Kreisjugendring Stormarn e.V. bei der Kinderstadt Stormini. Auch hier ist er rund um das Thema Technik umfassend eingebunden.

Oststeinbek, 22.05.2022

Vorstand der BürgerStiftung Oststeinbek

Erstmalig konnten wir einen jungen Menschen ehren. Kjell Sass, 21 Jahre alt, ist mit 10 Jahren in die Jugendfeuerwehr Oststeinbek eingetreten. Später ging er in die Einsatzabteilung und ist zuständig für die Kleiderwartung. Außerdem ist er Hygienebeauftragter und beschäftigt sich mit dem Thema Einsatzstellenhygiene. Kjell Sass unterstützt die örtlichen Kulturvereine im Bereich Ton-/Lichttechnik bei den Kulturveranstaltungen. Dies auch über Oststeinbek hinaus bei der Kinderstadt Stormini. In seiner kurzen Ansprache ermunterte er Jugendliche, sich für ein Ehrenamt einzubringen.

Der ehrenamtliche Besucherkreis, bestehend aus acht Oststeinbeker Damen, die seit vielen Jahren dabei sind. Sie kochen und singen mit den Senioren oder begleiten sie zu kleinen Einkäufen. Darüber hinaus gibt es eine Gymnastik- und eine Kreativgruppe. Die Damen sind aus dem Kursana Domizil nicht mehr wegzudenken.

**Die rückwirkend für die Jahre 2020 und 2021 vergebenen Bürgerpreise wurden mit insgesamt 1.300,00 € dotiert.**





### **Personelle Veränderungen in der BürgerStiftung Oststeinbek**

Neuer Beiratsvorsitzender in Oststeinbek

In der BürgerStiftung Oststeinbek hat es einen personellen Wechsel zum Ende des Jahres gegeben, André Drösemeyer ist als 1. Vorsitzender des Beirats gewählt worden. Er ist 45 Jahre alt und verheiratet. Geboren in Hannover. Seit ca. 13 Jahren leben er und seine Familie in Oststeinbek.



Zusätzlich wird Carsten Andrees Buckow den Beirat verstärken.



**Bürger-Stiftung  
Stormarn**

Gemeinnützige, rechtsfähige Stiftung des bürgerlichen Rechts  
mit Sitz in Bad Oldesloe

Anlage 8.5 zum  
Bericht über die Erfüllung des Stiftungszweckes für das Jahr 2022

## Bericht der Bürgerstiftung Tangstedt



### **Es ist wieder einiges passiert in 2022! Bürgerstiftung Tangstedt kann auf vielfältige Aktivitäten zurückblicken**

**Wir danken vielmals allen von Ihnen, die der Bürgerstiftung Tangstedt Geld gespendet haben.** Die Zuwendungen von Ihnen erfolgten entweder spontan oder anlässlich eines Geburtstags oder eines Trauerfalls und sind die Grundlage für die Finanzierung unserer Projekte. Da alle Personen, die in der Bürgerstiftung Tangstedt tätig sind, ehrenamtlich arbeiten, stehen die Spendeneingänge vollständig der Verwirklichung der Projekte zur Verfügung.

#### **Wunschsterne**

Seit 2014 werden zu Weihnachten bedürftige Kinder mit Geschenken von der Bürgerstiftung Tangstedt bedacht. Dank der eingegangenen Spenden war dies wiederum im vergangenen Dezember möglich. Auf den Wunschlisten standen zwar auch Spielsachen, aber vorwiegend jedoch Bekleidungsartikel. Wie jedes Jahr hat Frau Brigitte Schippmann die Geschenke besorgt, nett verpackt und an die Kinder kurz vor Weihnachten verteilt.

Obwohl nur Kinder aus Tangstedt von der weihnachtlichen Aktion profitieren, ist diese offensichtlich auch im Umkreis bekannt, denn die Lübecker Nachrichten berichteten im Dezember 2021 unter der Überschrift „Hilfe im Advent“ ausführlich über die Wunschsterne sowie über die Bürgerstiftung Tangstedt. Brigitte Schippmann aus der Bürgerstiftung Tangstedt besorgt vor Weihnachten regelmäßig Geschenke für Tangstedter Kinder, die sonst nichts bekommen. Auch im Jahr 2022 haben über 25 Kinder in Tangstedt sich dieses Weihnachten über einen "Herzenswunsch" gefreut.



## Grundschulkinder

Hinter der Grundschule, neben dem Fußweg zur Claudiusstraße war vor vielen Jahren ein **Biotop** angelegt worden. Dieses ist mittlerweile zugewachsen und erfüllt nicht mehr die Funktion, die Pflanzenvielfalt anschaulich zu machen. Die Bürgerstiftung Tangstedt schlägt vor, dieses Biotop wieder so herzustellen, dass es für den Naturkundeunterricht genutzt werden kann. Die Leiterin der Grundschule, Frau Fehrs, findet die Idee sehr gut. Einzelheiten der Gestaltung des Geländes sowie der Anpflanzungen sind noch zu besprechen. Der erforderliche Rückschnitt an Sträuchern und Bäumen wird voraussichtlich vom Bauhof durchgeführt werden.

Der Schulverband Tangstedt schlägt vor, einzelnen Klassen der Grundschule **Paten-schaften für Obstbäume im Bürgerpark** zu übertragen. Die Kinder könnten dann anschaulich den wechselnden Zustand der Bäume im Jahresverlauf beobachten – und Obst pflücken. Einige der Informationsschilder, die bei jedem Baum angebracht waren, fehlen teilweise. Die Bürgerstiftung Tangstedt wird den Nachdruck der Schilder in Auftrag geben und diese dann aufstellen.

Eine Erweiterung des **Angebots für die Schulkinder, sich in den Pausen zu bewegen**, ist wünschenswert. Noch ist nicht entschieden, ob Fahrzeuge, wie Roller und Gokarts oder feststehende Spielgeräte, wie Balancierbalken u. a. beschafft werden. Gemeinsam mit dem Schulverband Tangstedt e. V. wird die Bürgerstiftung Tangstedt die Finanzierung übernehmen.

## Benefizkonzert

Die Benefizkonzerte der Bürgerstiftung Tangstedt hatten in den Jahren 2017 bis 2019 großen Anklang gefunden. Die Tradition dieser Konzerte musste leider wegen der Corona-Pandemie unterbrochen werden. Doch am Samstag, den 17. September 2022 um 17:00 Uhr war es soweit.

**Musik für Tangstedt** erklang beim **Benefizkonzert der Bürgerstiftung** in der Kirche Zum Guten Hirten Tangstedt. Es wurde ein abwechslungsreiches Programm geboten. Die Kantorei und alle Musizierenden erhielten nach ihren Auftritten zurecht großen Applaus. Ihnen allen sind wir sehr dankbar, dass sie durch ihr Engagement das Konzert mitgestaltet und zu einem kulturellen Event gemacht haben.



## Holsteiner Kultursommer 2022

Im Rahmen des Holsteiner Kultursommers der Stiftungen der Sparkasse Holstein, unterstützt von der Bürgerstiftung Tangstedt, fand am 5. August dieses Jahres die musikalische Lesung des Kinderbuchs „Lizar und die Traumpiraten“ statt, nicht wie geplant im Pastorpark, sondern aufgrund des Regenwetters im Gemeindezentrum.



Der Autor des Buches, Thomas Goralczyk, der auch die Begleitmusik komponiert hatte, war mit einem Musikerteam angereist. Aufmerksam und gespannt hörten Kinder und Erwachsene zu, wie mit Sprechgesang der Text vorgetragen wurde und zusätzlich Klänge von Klavier, Querflöte, Klarinette und Schlagzeug zu hören waren. Begeistert machte das Publikum mit, als es ein paar Lieder einüben und mitsingen durfte.



**Bürger-Stiftung  
Stormarn**

Gemeinnützige, rechtsfähige Stiftung des bürgerlichen Rechts  
mit Sitz in Bad Oldesloe

Anlage 8.6 zum  
Bericht über die Erfüllung des Stiftungszweckes für das Jahr 2022

## Bericht der Trittauer Bürgerstiftung



**Es ist wieder einiges passiert in 2022!  
Trittauer Bürgerstiftung kann auf vielfältige Aktivitäten zurückblicken –  
und dankt den ehrenamtlichen Helfern!**

Corona hat zwar auch in 2022 die Aktivitäten der Trittauer Bürgerstiftung eingeschränkt, es hat aber trotzdem einige Aktivitäten gegeben.

Nicht davon betroffen war die Arbeit der Ortsverschönerungsgruppe, die schon im Frühjahr mit der regelmäßigen Pflege der von ihr angelegten Beete auf dem Europaplatz, am Vorburgplatz, am Ehrenmal und auf dem Kreisverkehrplatz in der Hamburger Str. begann. Die im Herbst gepflanzten Blumenzwiebeln (Tulpen, Narzissen, Krokusse und Scilla) erfreuten wieder viele Trittauer/innen, ebenso wie die nach dem Verblühen der Frühjahrsblüher gepflanzten Sommerblumen. An der Grünanlage am Ehrenmal hat die Gruppe mit dem Pflanzen neuer Sträucher begonnen und will auch in 2023 damit fortfahren, um die überalterten Strauchflächen nach und nach zu erneuern. Die Arbeit der Ortsverschönerungsgruppe endete auch in diesem Jahr im November mit dem Pflanzen neuer Blumenzwiebeln, die im Frühjahr Trittau wieder bunter machen sollen. Herzlichen Dank dieser kleinen aktiven Gruppe, die von Gerd Rosenstock geleitet wird. Die Gruppe freut sich über weitere Verstärkung und steht für Fragen gerne zur Verfügung.

### **Blühende Solidarität**

Trittauer-Bürgerstiftung hat zur Solidaritätsbekundung eine schnelle Aktion gestartet. Innerhalb von 2 Tagen hatte die Bürgerstiftung eine symbolische ukrainische Flagge gepflanzt. Ein Zeichen setzen gegen den Krieg und für Solidarität mit der Ukraine – das wollte auch die Trittauer Bürgerstiftung. Seit Mitte März sehen die Trittauerinnen und Trittauer das Symbol in ihrer Ortsmitte. Die Bürgerstiftung hat vor dem Verwaltungsgebäude Blumen in den Farben der ukrainischen Fahne (blau-gelb) gepflanzt. Die Idee dazu hatte Gerd Hoffmann von der Trittauer Bürgerstiftung. Er selbst winkt ab. Die Idee hätten deutschlandweit viele Menschen gehabt, er habe sie nur aufgegriffen. Die anderen Vorstandsmitglieder jedenfalls waren angetan.



### Holsteiner Kultursommer begeistert auf dem Sängenberg

Es hätte nicht besser laufen können am Sonnabend, den 30. Juli 2022 auf dem Trittauer Sängenberg. Angenehme sommerliche Temperaturen, der vorausgesagte kurze Schauer entpuppte sich als kleine graue Wolke und die Mitarbeiter/innen der Sparkassenstiftungen der Sparkasse Holstein und das Team der Sparkasse Holstein der Filiale Trittau freuten sich über ihre Entscheidung, das Konzert wie geplant „open air“ erklingen zu lassen. Die Veranstaltung des Sängerbeges war schon Anfang der Woche ausverkauft. Da das Konzert im Freien stattfinden konnte, wurden noch einige Zusatztickets an der Abendkasse verkauft und sorgten bei den Spontanbesuchern für Freude.

Das gespannte Publikum wurde nicht enttäuscht. „Die mobile Kurkapelle“ mit Kati Frölian (Klarinette), Thomas Goralczyk (Klavier), Lukas Meier-Lindner (Schlagzeug) und Martin Karl-Wagner (Flöte u. Kontrabass), der auch durch das Programm führte, begleitete souverän die Sängerin Andrea Chudak (Sopran) und den Sänger Tobias Hagge (Bassbariton), die das Publikum mit ihren kraftvollen Stimmen und ihrem komödiantischen Talent vom ersten Stück an in die vielfältige Welt des Musicals entführte. Kräftiger Applaus nach jedem Stück dankte es ihnen.



## Lebensgeschichten im Café International in Trittau

Die Trittauer Bürgerstiftung hat mit dem 2. Trittauer Gespräch Verständnis und Dialog gefördert. Die etwa 50 Zuschauer bekamen einen Einblick in persönliche und spannende Lebensgeschichten. Unter dem Titel „An fremden Ufern. Reflexionen. Ankommen – anGEkommen?“ hat die Trittauer Bürgerstiftung zum 2. Trittauer Gespräch am Sonntag, 6. November, in die Wassermühle eingeladen. Ganz persönliche Einblicke in die Lebensgeschichte und das Leben von drei Geflüchteten, die ein neues Zuhause im Kreis Stormarn gefunden haben.

Die Veranstaltung gab Aufschluss, durch welches Schicksal die drei nach Deutschland geführt wurden, was ihre eigentliche Fluchtgeschichte war.



**An fremden Ufern  
Reflexionen**  
Ankommen - AnGEkommen ?  
2. Trittauer Gespräch -veranstaltet von der  
Trittauer Bürgerstiftung  
**Datum: Sonntag, 06.11.2022, 17.00 Uhr**  
**Ort: Trittauer Wassermühle , Am Mühlenteich 3**



## Bücherschrank

Ein toller Erfolg ist weiterhin der öffentliche Bücherschrank rechts vom Bürgerhaus. unter der großen Buche. Seit seiner Eröffnung im Herbst 2021 war er auch 2022 ständig gut besucht. Es vergeht kaum ein Tag an dem Bücherfreunde nicht stapelweise Bücher hinein packen, die die Helfergruppe immer in die vielen Lücken einordnen kann, die dadurch entstehen, dass Leseratten Bücher aus den strammen Buchreihen gezogen und mit nach Hause genommen haben. Die Stiftung dankt allen Menschen, die hier das gewünschte "Geben und Nehmen" so eindrucksvoll verwirklichen.

## Trittau: „Wir backen für die Tafel“

Eine kleine Gruppe aus der Bürgerstiftung fand sich zusammen und mit viel Freude wurde zuhause gebacken. Diese Kekse bekommen nun bedürftige Kinder aus dem Raum Trittau.

Ursula Otten, im Vorstand der Trittauer Bürgerstiftung: "Wie schön wäre es, ihre großen Augen und naschenden Münder zu sehen."

Die Trittauer Bürgerstiftung wünscht allen eine frohe und besinnliche Weihnachtszeit.





Ein aufregendes Jahr geht zu Ende - und neue Herausforderungen warten auf uns in 2023!

Wer sich vorstellen kann, die Trittauer Bürgerstiftung bei den diversen Aufgaben zu unterstützen, ist herzlich willkommen.

Fragen zu den verschiedenen Projekten und der ehrenamtlichen Arbeit für die Stiftung beantwortet gerne Walter Nussel. Mail an: [walter.nussel@dk-netcon.de](mailto:walter.nussel@dk-netcon.de).

## **Anlage 9**

---

### **Bericht der „Stormarner Lesepaten“ für das Jahr 2022**

---

Anlage 9 zum  
Bericht über die Erfüllung des Stiftungszweckes für das Jahr 2022

## Bericht der Gemeinschaft der Lesepatinnen und Lesepaten der Bürger-Stiftung Stormarn

**Die Lesepaten sind ein Projekt der Bürger-Stiftung Stormarn und bringen ehrenamtliche Lesebegeisterte mit kleinen Leseanfängern zusammen. Das Projekt der Lesepaten wurde im Jahr 2003 in Ahrensburg gegründet. Seit 2018 ist die Gemeinschaft der Lesepatinnen und Lesepaten ein Teil der Bürger-Stiftung Stormarn.**



### 1. Allgemeiner Sachstand

Über 80 Stormarnerinnen und Stormarner engagieren sich zurzeit als Lesepaten in Stormarn. Wenn alle Zeitspender im Einsatz sind, erreichen die Lesepaten in der Woche bis zu 1000 Kinder. Die Nachfrage nach neuen Lesepatenschaften in den hiesigen Kitas und insbesondere in Schulen ist ungebrochen groß. Im Bereich des 1:1 Lesens unterstützen die Lesepaten Kinder mit ihrer Lese- und Persönlichkeitsförderung und helfen den Kindern und Jugendlichen bei einem besseren Start ins Leben.

Die Wiederaufnahme der Lesetätigkeiten in 2022 ist je Standort und abhängig von der persönlichen Entscheidung der Lesepaten und der Bereitschaft der Einrichtung.

In 2022 konnten verstärkt wieder Vorlesungen in den Einrichtungen, sowohl draußen wie drinnen stattfinden.

Allein im Raum Bargtheide wurde an 27 Terminen rund 180 Kinder in 37 Stunden in besonderen Vorleseaktionen z.B. in der Stadtbibliothek Bargtheide, an Schulfesten, bei Ferienveranstaltungen oder den Stormarner Kindertagen vorgelesen.

### Nachfolgerin für Bereichsleitung Ahrensburg und Großhansdorf gefunden

Als Nachfolgerin für Sabine Sarach als Bereichsleiterin für die Lesepatren in Ahrensburg hat Alice Freitag ihre Aufgabe in 2022 gestartet. Mit Simone Lüders konnten wir für den Bereich Großhansdorf ebenfalls eine neue Bereichsleiterin gewinnen. Wir sagen noch einmal herzlich Willkommen und freuen uns auf die gemeinsame Zusammenarbeit!



„Es war eine sehr schöne Zeit mit Euch“, erinnert sich die Koordinatorin, die im Peter-Rantau-Haus in Ahrensburg „das Lesebuch“ weitergibt an Alice Freitag, die ab sofort die Kitas betreut, sowie an Anni Behrendt und Nicola Brackenwagen, die künftig Ansprechpartnerin der Grundschulen sind. Weitere Verstärkung für das Koordinatorinnenteam wird für den Bereich Großhansdorf gesucht.

„Lesen ist für die Kinder so wichtig“, waren sich die anwesenden Lesepatinnen der Bürgerstiftung Stormarn bei der Verabschiedung einig. Dass (Vor-)Lesen sogar glücklich macht, konnte man an den leuchtenden Augen in der Runde ablesen: „Ich habe ein syrisches Mädchen begleitet, das später einen Preis in einem Lesewettbewerb gewonnen hat“, freut sich eine Teilnehmerin. „Die Kinder und ich sitzen immer auf zwei Sofas, wenn ich vorlese. Nach der Hälfte der Zeit muss ich mich umsetzen, weil jeder einmal neben mir sitzen möchte.“

Damit weiter vielen Kindern der Spaß am Lesen vermittelt wird, benötigen die Lesepaten Unterstützung. Wer mitmachen möchte, erhält alle Informationen unter [www.buerger-stiftung-stormarn.de](http://www.buerger-stiftung-stormarn.de). (red)

### Koordinatorin Sabine Sarach Abschied nach acht Jahren

© 16. JUNI 2022

#### Lesepaten der Bürger Stiftung Stormarn machen Kinder glücklich

AHRENSBURG Lesen macht glücklich, erweitert den Horizont und sollte allen Kindern möglich sein. Die Lesepaten, die sich ehrenamtlich bei der Bürger Stiftung Stormarn engagieren, haben es sich zum Ziel gesetzt, Kindern den Zugang zum geschriebenen Wort zu erleichtern und sie bei ihrem Start in die Welt der Bücher und Geschichten zu unterstützen.

Rund 30 ehrenamtliche an Lesepaten sind an 12 Kitas und sechs Schulen in Ahrensburg, Ammersbek und zuletzt auch in Großhansdorf im Einsatz. Koordiniert wurde die Gruppe bis Ende Mai von Sabine Sarach, die sich jetzt nach acht Jahren verabschiedet hat.

„Es war eine sehr schöne Zeit mit Euch“, erinnert sich die Koordinatorin, die im Peter-Rantau-Haus in Ahrensburg „das Lesebuch“ weitergibt an Alice Freitag, die ab sofort die Kitas betreut, sowie an Anni Behrendt und Nicola Brackenwagen, die künftig Ansprechpartnerin der Grundschulen sind. Weitere Verstärkung für das Koordinatorinnenteam wird für den Bereich Großhansdorf gesucht.



Die Lesepaten danken Sabine Sarach (Mitte, mit Blumenstrauß) für ihr Engagement und freuen sich auf neue Mitstreiter. Foto: Bürgerstiftung Stormarn

## 2. Fortbildung, Angebote für Lesepaten (bereichsübergreifend)

Fortbildungsveranstaltungen, Workshops konnten in 2022 wieder stattfinden. Für alle neuen ehrenamtlichen Lesepaten der Gemeinschaft der Lesepatinnen und Lesepaten, die in Kindergärten und Schulen vorlesen, fand am 16.03.22, 29.03.22 und 27.9.22 in Grabau endlich wieder neue Einsteigerseminare statt. Das Einsteigerseminar bietet Methoden, Hinweise und wertvolle Tipps, die bei Kindern die Lust aufs Lesen fördern.

Mit bereichsübergreifenden Workshops für 1plus Lesepaten bemühen wir uns mit Informationen und durch Erfahrungs- und Materialaustausch zu unterstützen.

Am 28.06.22 wurde ein Workshop für 12 1plus Leser durchgeführt.

Weitere bereichsübergreifende Einsteigerseminare sind bereits für 2023 in Grabau geplant.

## 3. „Stadt-Land-Welt-Zukunftswolke“: Alle Teilnehmer sind Gewinner!

Nach dem Erfolg des Wettbewerbes „Stadt-Land-Welt“ wurde dieser auch in 2022 wieder ausgeschrieben. Die Schirmherrschaft hat der Landrat Dr. Henning Görtz übernommen.

„Stadt-Land-Welt“: Über 100 Einsendungen in den letzten drei Jahren, 67 Buchpreise, 31 Kreativkurse (wie z.B. eine Schreibwerkstatt, Einlesungen/Hörspielproduktionen,

Buchbindewerkstatt), 24 Sachpreise und 8 Ausflüge in die Natur, insgesamt wurden knapp 130 Preise vergeben.

Zum dritten Mal „Stadt-Land-Welt“. Viele Dinge konnten die Kinder in den vergangenen drei Jahren nicht machen, aber auf fantastische Reisen gehen, Geschichten schreiben, Bilder malen, das ging immer. Das haben zahlreiche Kinder auch gemacht. Insgesamt wurden für die Teilnahme an „Stadt-Land-Welt“ ab 2020 über 100 Beiträge übermittelt: Bildergeschichten, Comics, Gedichte, Abenteuergeschichten, Reiseerlebnisse und vieles mehr.

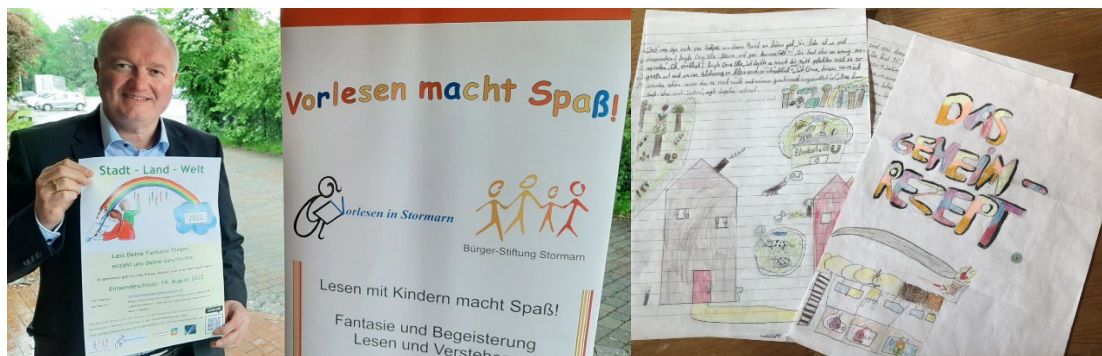

Die Jury hatte sehr viel Freude daran die Beiträge zu lesen und war beeindruckt, wie liebevoll diese gestaltet wurden. Das Motto bei der Bewertung: Jedes Kind ist ein Sieger! Alle Teilnehmer haben als Anerkennung einen Preis erhalten.

Dr. Henning Görtz, Landrat des Kreises Stormarn, hat uns als Schirmherr tatkräftig unterstützt. Sein Engagement zeigt, welche Bedeutung für ihn das Thema Lesen und Schreiben hat. Alle Teilnehmer haben zusätzlich zu den Preisen eine von ihm persönlich unterzeichnete Urkunde erhalten.

#### 4. Osterpost

Um den Kontakt zu den Einrichtungen zu halten, wurde für die Lesepaten aller Bereiche eine Osterpost für die Kinder aus den Kindergärten versandt. Den Lesepaten wurde eine Ostertüte zur Verfügung gestellt, um sie persönlich in ihren Kindergarten zu bringen. Es handelte sich um eine Ostertüte mit einem Gruß von den Lesepaten, einer Geschichte, Rätseln, Gedichten und eine „Blumenzauberei“ (Saatpapier) zum Einpflanzen.

#### 5. „Lesezeichen“ suchen Mitmacher

Wir freuen uns, dass das Angebot „Lesezeichen“, das von der Gemeinschaft der Lesepatinnen und Lesepaten mit der Fahrbücherei<sup>11</sup>, den Kindergärten und Schulen gemacht wird, so positiv aufgenommen wird.

Zu den Halteterminen des Bücherbusses der Fahrbücherei<sup>11</sup> fährt zu interessierten Einrichtungen ein Lesepate oder eine Lesepatin mit und liest den Kindern in der Einrichtung Geschichten vor. Das macht den Kindern viel Freude. „Kommst Du wieder?“ werden die Lesepaten dann viel gefragt.

Auch während der „Stormarner Kindertage“ wurden wieder „Lesezeichen“ Angebote gemacht. Bereits an zwei Einrichtungen konnte so eine Lesepatin vermittelt werden, die jetzt regelmäßig zu den Kindern kommt und ihnen Vorlesezeit schenkt.

Es wurde jetzt in Kitas der Orte Hoisdorf und Mollhagen eine regelmäßige Vorlesezeit für die Kinder eingerichtet. Für weitere Kindergärten werden noch „Mitmacher“ gesucht.



#### 6. Kooperationen

##### Stadtbibliothek Bargteheide

Freitagslesungen an Markttagen sind ein offenes Angebot für Kinder. Freitags um 15 Uhr werden Geschichten vorgelesen. Sie haben auch 2022 wieder stattgefunden.

Die Mitarbeiterinnen der Stadtbibliothek Bargtheide unterstützen die Tätigkeit der Lesepatinnen und Lesepaten und der Bereichsleitung umfangreich. Es werden Treffen vereinbart zur gezielten Beratung neuer Lesepaten bei der Auswahl geeigneter Kinderliteratur, Workshops, dem Wettbewerb „Stadt-Land-Welt“ und anderen Themen.

### **Kooperation Fahrbücherei11**

Die Fahrbücherei11 hat sich aktiv an der Umsetzung von „Stadt-Land-Welt“, beteiligt. Lesepaten haben an zwei Stationen in Einrichtungen zum Thema Kinderrechte vorgelesen.

Die Zusammenarbeit mit der Fahrbücherei11 soll auch im neuen Jahr fortgesetzt werden.

### **7. Austausch**

An unterschiedlichen Terminen fanden je nach Standort z. B. in Ahrensburg, Bargtheide, Großhansdorf, Bad Oldesloe an unterschiedlichen Orten „Patentreffen“ statt. Somit war auch endlich mal wieder ein Austausch vor Ort möglich.

#### **Klönsschnacktreffen der Lesepaten bei Glantz**

Über 20 Lesepatinnen und Lesepaten des Bereichs Bargtheide, Bad Oldesloe und Umgebung haben sich zu einem lockeren Austausch bei Glantz bei leckerem Kuchen und Erdbeeren getroffen. Endlich mal wieder ein Austausch in netter Atmosphäre. Der Tenor der Beteiligten war eindeutig: Kontakte konnten erneuert und bzw. neue Kontakte geknüpft werden.

#### **Austausch in Ahrensburg**

16 Lesepaten aus Ahrensburg und Großhansdorf, ja selbst aus Timmendorf, trafen sich am 24. November, nachmittags, im Peter-Rantzau-Haus in Ahrensburg, bei Kaffee und Kuchen und in entsprechend dekoriertem Ambiente. Die Stimmung war bestens und zuversichtlich, auch zukünftig vielen Kindern Anregung zu geben und helfen zu können.



### 8. Werbung neuer Lesepaten

Durch Pressemitteilungen zu verschiedenen Anlässen haben wir erfreulicherweise weit über 30 Interessenten erhalten. Die ersten Lesepaten sind auch bereits schon im Einsatz. Weitere Gespräche mit den Bewerberinnen und Einrichtungen werden noch stattfinden und für unsere Neueinsteiger sind für 2023 Workshops zum Einstieg wieder geplant.

Hierzu waren wir auch auf der Seniorenmesse in Bargteheide und auf der Ehrenamtsmesse in Ahrensburg unterwegs.



Auch konnten wir wieder in der regionalen Presse über unsere Arbeit berichten, hier ein kleiner Auszug:



### 9. Sommerzauber in Großhansdorf

Hexengeschichten für kleine Zuhörende von 3 bis 8 Jahren. Endlich war es wieder soweit! Zauber(hafte) Hexen-Geschichten wurden in Großhansdorf vorgelesen. Der Sommerzauber 2022 in Großhansdorf war ein voller Erfolg.



Als großes Familienfest ist der Sommerzauber Treffpunkt für die Großhansdorferinnen und Großhansdorfer, aber auch Besucher aus den Nachbargemeinden sind gern gesehene Gäste. Seit 2013 ist eine ganze Hexengeneration mit spannenden und zauberhaften Hexengeschichten ein fester Bestandteil des Sommerzaubers in Großhansdorf.

Aber auch Hexen gehen in den Ruhestand...

.....„Ich bin unendlich glücklich und froh, dass die nächsten Hexengeneration das so erfolgreiche Leseprojekt der Zauberhaften Hexengeschichten zum beliebten Sommerzauber der Gemeinde Großhansdorf, auch in den nächsten Jahren fortführen wird“, sagt Alix Beckmann, die dieses Projekt seit 2013 leitete.

Bürger-Stiftung  Stormarn

Sommerzauber Großhansdorf  
25. Juni 2022

 Zauber-(hafte)  
Hexen-Geschichten

für Kinder von 3 bis 8 Jahren  
um  
14:30 Uhr | 15:30 Uhr | 16:30 Uhr

lesen Vorlesepaten der  
Bürger-Stiftung Stormarn

(Dauer ca. 20 - 30 Minuten)

hier  
im **Ladengeschäft, Barkholt 65**  
(U-Bahn „Kiekut“, neben „Il Grappolo“)  
[www.buerger-stiftung-stormarn.de/lesepaten](http://www.buerger-stiftung-stormarn.de/lesepaten)



Dass trotz des vielfältigen tollen Programms der Gemeinde Großhansdorf, sich doch immer wieder neugierige Kinder zu spannenden Geschichten einfinden ist für uns Vorlesepaten der Bürger-Stiftung Stormarn eine tolle Bestätigung. Kinder hören - auch in dieser digitalen Welt - liebend gern an ungewöhnlichen Orten spannende Geschichten und tauschen sich dann auch gleich darüber aus.

„Ich freue mich so sehr, dass Anne-Marie van Oosterum und Elisabeth Haustermann, beide sehr erfahrene Vorlesepatinnen der Stiftung, im diesjährigen Sommerzauber so erfolgreich als Hexen gestartet sind, und beide so viel Freude empfanden, um es weiterhin gemeinsam fortzuführen.“

Nun jedenfalls ist alles für den „Hexen-Ruhestand“!! glücklich geregelt. Ein ganz herzliches Dankeschön an den Bürgermeister der Gemeinde Großhansdorf, Herrn Janhinnerk Voß, für das Vertrauen und die große Unterstützung in all den Jahren.

## 10. Spendenaktion „Hilfe im Advent“ mit den Lübecker Nachrichten

Hilfe im Advent. Die Lesepaten freuen sich über 800 Euro an Spenden für das Projekt der Lesepaten

### Neben Geldspenden werden auch Ehrenamtler gesucht

Die Bürgerstiftungen teilen ihre Beträge in den kommenden Wochen auf die Projekte auf. Unter anderem sollen neben den Schnackbänken das [Lese-Paten-Projekt Mentor](#) und das Team vom [Küchergarten Eutin](#) bedacht werden. "Mit der Summe werden wir an vielen Orten etwas Tolles bewirken," sagt Ernst-Jürgen Gehrke, Vorsitzender der Bürgerstiftung Stormarn.



Lesepatin Annelore Penno (li.) liest in der Oldesloer Stadtbibliothek Lenya, Lotta und Taavi (v.l.) vor. Mit den Spenden soll das Lesepaten-Projekt gefördert werden.  
© Quelle: Sandra Freundt

Neben dem Geld freuen sich die Koordinatoren aber auch über aktive Hilfe. „Es ist wichtig, dass wir die Öffentlichkeit ermutigen, sich – egal ob als Spender, Ideengeber oder als Zeitspender – zu engagieren“, sagt Jörg Schepers, Stiftungsreferent der Bürgerstiftung.

11. Neue Informationsmaterialien

Um Interessierte auch mit den wichtigsten Informationen über die Arbeit der Lesepaten zu informieren, haben wir neue Flyer und Plakate erstellt:



**GEMEINSCHAFT DER LESEPATINNIEN UND LESEPATEN**

**GESUCHT: MITMACHER**



Wir lesen in Stormarn vor. Haben Sie Lust, Teil der Gemeinschaft der Lesepatinnen und Lesepaten zu werden? Wir finden eine spannende Aufgabe für Sie.

Wir suchen Ehrenamtliche mit Freude am Organisieren und Vorlesepaten, die Lust und Zeit haben in einem Kindergarten oder einer Schule vorzulesen.

Machen Sie mit!

Melden Sie sich gerne unter +49 (0)4537 70 700 13  
lesepaten@buerger-stiftung-stormarn.de

[www.buerger-stiftung-stormarn.de/lesepaten](http://www.buerger-stiftung-stormarn.de/lesepaten)

**Zeit - Ideen - Spenden**

**Haben Sie Zeit und Freude am Vorlesen?** Werden Sie ehrenamtliche Lesepatin oder ehrenamtlicher Lesepate in einem Kindergarten oder in der Schule in Ihrer Nähe.

**Haben Sie Zeit, Ideen und Freude am Organisieren?** Dann könnte Ihnen die Tätigkeit als Projektbetreuung gefallen. Sie koordinieren die Arbeit der Lesepaten, geben Impulse und sind Kontaktperson. Als Bindeglied den Kontakt zu den Lesepaten und zu Schulen und Kindergärten herstellen und halten, Organisation und Entwicklung von Weiterbildungsformaten, Gewinnung von weiteren Ehrenamtlichen, z.B. über Ehrenamtsmesssen und Unterstützung bei der Öffentlichkeitsarbeit.

**Neugierig geworden?** Mitmacher in ganz Stormarn gesucht! Entweder als Lesepatin oder Lesepate oder als Koordinator/in für die Lesepaten unter dem Dach der Bürger-Stiftung Stormarn. Wir finden eine spannende Aufgabe für Sie.

Wir freuen uns auf Sie!

**Sie haben Fragen?**



**Kontakt**  
Bürger-Stiftung Stormarn  
Hagenstraße 19  
23843 Bad Odesloe  
lesepaten@buerger-stiftung-stormarn.de

[www.buerger-stiftung-stormarn.de/lesepaten](http://www.buerger-stiftung-stormarn.de/lesepaten)  
oder über das Stiftungsbüro  
Telefon: +49 (0)4537 70 700 13

**Unser Spendenkonto**  
Bürger-Stiftung Stormarn  
IBAN: DE83 2135 2240 0194 9584 46  
Sparkasse Holsten  
Betreff: Lesepaten Stormarn

Spenden Sie auch online:  
[www.buerger-stiftung-stormarn.de/spenden](http://www.buerger-stiftung-stormarn.de/spenden)



**Wir lesen in Stormarn vor**

Machen Sie mit!

Lesepatinnen und Lesepaten sind wertvoll für Stormarn!

Ein Projekt unter dem Dach der



**Über unser Projekt**

Die Lesepatinnen und Lesepaten gibt es bereits seit vielen Jahren im Kreis Stormarn. Mittlerweile lesen zahlreiche Ehrenamtliche regelmäßig in einem Kindergarten oder in einer Schule vor und vermitteln den Kindern durch Ihr Engagement Spaß und Freude am Lesen.

Wir wollen Leselust erreichen und Lesefrust vermeiden. Der Zugang zum Lesen beginnt bereits mit den ersten Bilderbüchern: Sie sind der Grundstein für die Entwicklung von Fantasie, sie erweitern den Erfahrungshorizont und laden Kinder ein, die Welt mit anderen Augen zu sehen.

**Lesen, Verstehen, Fantasie und Begeisterung**



**„Lesen lieben lernen“**



**Machen Sie mit!**

Dr. Henning Görtz,  
Landrat in Stormarn

„Ich engagiere mich für die Gemeinschaft der Lesepaten, da Lesen die Grundlage für die Zukunft unserer Kinder ist“.



Lesepatin aus Stormarn

„Ich bin Lesepatin aus Leidenschaft, weil es nichts schöneres gibt, als Kinder für das Lesen zu begeistern“.



## 12. Weihnachtspost

Traditionell wurde wieder ein Weihnachtsgruß von der Stiftung an alle Lesepatinnen und Lesepaten im Dezember vorbereitet. Wir sagen noch einmal DANKE an alle Ehrenamtlichen, die für uns und unsere Kinder eine so wertvolle Arbeit in Stormarn leisten.



gemalt v. Kathrin Penno-Grüllich (kathrin-penno@gmx.de)

**Weitere Informationen finden Sie auf unserer Homepage unter  
[www.buerger-stiftung-stormarn.de/projekte/lesepaten/](http://www.buerger-stiftung-stormarn.de/projekte/lesepaten/)**

## **Anlagen 9.1 bis 9.6**

---

## **Berichte zu einzelnen Stiftungsfonds**

---



**Bürger-Stiftung  
Stormarn**

Gemeinnützige, rechtsfähige Stiftung des bürgerlichen Rechts  
mit Sitz in Bad Oldesloe

Anlage 9.1 zum  
Bericht über die Erfüllung des Stiftungszweckes für das Jahr 2022

## Bericht zum Stiftungsfonds 11-33 „Eheleute Schmöger-Stiftung Norderstedt“

„Stiftungskapital für den Kampf gegen Depressionen“

Die Eheleute-Schmöger-Stiftung wurde von Olaf Schmöger ins Leben gerufen, dessen Frau an Depressionen litt. Der Gründer ist verstorben. Die Stiftung agiert in seinem Sinne weiter.



Sie hat sich vor allem Aufklärung zum Ziel gesetzt. Frau Ursula Pepper, stv. Vorsitzende des Stiftungsrates nahm sich dieses speziellen Stiftungsfonds an und sorgt für entsprechende Aktivitäten und Fördermaßnahmen.

### **Förderungen**

Es gibt zwei größere Projekte mit dem UKE Hamburg, die wir aus der Stiftung heraus unterstützen werden:

**Förderung 2.500 Euro:  
COGITO Kids –eine Smartphone-App für Kinder mit seelischen Problemen.**



### Förderung 10.000 Euro: Förderung des Metakognitiven Trainings bei Depression im Alter (MKT-Silber).

Dieses Training soll die Versorgung von älteren Menschen mit Depression verbessern, Behandlungslücken verkleinern, die Wartezeit auf einen Einzeltherapieplatz verringern oder nach erfolgter Therapie damit für eine Rückfallprophylaxe sorgen. Bis heute wurden die kostenlosen und online verfügbaren Trainingsunterlagen in deutscher Sprache knapp 5.000-mal heruntergeladen ([www.uke.de/mkt-silber](http://www.uke.de/mkt-silber)). Das Training besteht aus acht Modulen, eine Sitzung dauert 45 bis 60 Minuten und ist für drei bis acht Teilnehmende konzipiert.

Ein Einstieg ins Programm ist jederzeit möglich. Eine Besonderheit des MKTs ist, dass neben Psychologen auch geschulte Pflegekräfte, Ergotherapeuten oder sogenannte Gesundheitsbegleiter (ausgebildete ehemalige Patienten) die Gruppensitzungen anleiten können – Voraussetzung dafür ist eine Schulung, für die die Forscher neben Workshops ein E-Learning-Format vorgesehen ([www.uke.de/e-dmkt](http://www.uke.de/e-dmkt)).

Die Aktivitäten sollen auf den ganzen Kreis Stormarn ausgeweitet werden (u. a. in Kooperation mit den Bürgerstiftungen).

#### Hinweis:

Im Anhang zu diesem Bericht befinden sich zwei aktuelle Schreiben des UKE.

### Schulprojekt „Verrückt? Na und!“

Die Eheleute Schmöger-Stiftung hat auch in 2022 das Projekt wieder mit 5.000 Euro unterstützt. Das Projekt war bereits an 60 Gemeinschaftsschulen und 40 Gymnasien in Schleswig-Holstein im Einsatz. Depressionen zu enttabuisieren ist das Anliegen dieses Projekts, das sich an Schulen aus Stormarn richtet. Beteiligen können sich Klassen ab der achten Stufe sowie Berufsschulen.

Sogenannte 'Persönliche Experten' sind das Herzstück des Projekts, in Kooperation mit der Südstormarner Vereinigung für Sozialarbeit (SVS). In sechsstündigen Programmen erzählen sie von ihrer persönlichen Krankheit. Mit ihrer Offenheit befreien sie nicht nur sich selbst aus der mit der Erkrankung oft einhergehenden Isolation – sie helfen auch anderen. Denn die persönlichen Erfahrungsberichte bringen den Jugendlichen die Thematik besonders nahe und führen zu einem regen Austausch.

Stormarn   Abrensburg   Reinbek   Sport   Bergedorf   Hzgl. Lauenburg

PSYCHISCHE ERKRANKUNGEN

#### "Verrückt! Na und?" Schüler befassen sich mit Depression

Aktualisiert: 17.11.2022, 06:36 | Lesedauer: 10 Minuten  
Petra Sonntag



Die Schüler Malik (15, vorn, im Uhrzeigersinn sitzend), Robert (16), Maximilian (16), Haakon (15), Leonie (15) und Katharina (15) aus der 10a der Großhansdorfer Friedrich-Junge-Schule beschäftigen sich in einer Gruppenarbeit mit dem Thema Solidarität. Foto: Petra Sonntag / H&A

Krisen belasten Kinder und Jugendliche. Projekt der Bürger-Stiftung Stormarn bringt Thema seelische Gesundheit ins Klassenzimmer.

Startseite > Stormarn > Bad Oldesloe: Depressionen und Ängste - Hilfe für Stormarner Schüler

Bürger-Stiftung Stormarn

#### Hilfe für kranke Seelen: Beratung auf der Schulbank

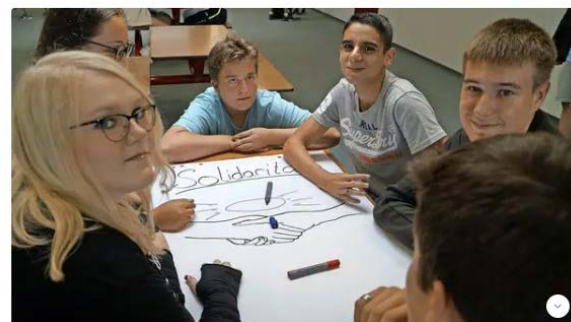

Depressionen, Ängste, Essstörungen: Die Corona-Pandemie und aktuelle Krisen belasten Kinder und Jugendliche immer stärker. Die Bürger-Stiftung Stormarn schlägt Alarm und sorgt zugleich dafür, dass die Themen verstärkt in den Schulen behandelt werden.

### Stiftung hilft depressiv erkrankten Menschen

Die Eheleute Schmöger-Stiftung ermöglicht eine neue Anlaufstelle für Betroffene und deren Angehörige im Peter-Rantzau-Haus in Ahrensburg. Mit einem kreisweit einmaligen Pilotprojekt haben die Bürger-Stiftung Stormarn und die Arbeiterwohlfahrt (AWO) in Ahrensburg ab sofort eine neue Anlaufstelle für depressiv erkrankte Menschen und ihren Angehörigen eingerichtet. Seit 1. Juli steht die Genesungsbegleiterin Patrizia Pettke mit regelmäßigen Sprechstunden im Peter-Rantzau-Haus kostenfrei für Beratungen zur Verfügung.



Patrizia Pettke ist montags von 10 bis 12 Uhr, jeden ersten und dritten Dienstag von 16 bis 18 Uhr sowie jeden zweiten und vierten Donnerstag im Monat von 18 bis 20 Uhr im Beratungsraum des Peter-Rantzau-Hauses (Manfred-Samusch-Straße 9) ansprechbar. Interessierte erreichen sie auch per E-Mail ([pettke@buerger-stiftung-stormarn.de](mailto:pettke@buerger-stiftung-stormarn.de)) oder telefonisch unter 0157 72104658.

### Veranstaltungsmesse Tag der seelischen Gesundheit in Ahrensburg „Was muss sich ändern in der Psychiatrie?“

Am 09. Oktober 2022 hat im Peter-Rantzau-Haus in Ahrensburg eine Veranstaltungsmesse für Betroffene, Angehörige, Fachleute und Interessierte stattgefunden. Teilnehmer der Diskussion waren u.a. der Präsident der Deutschen Gesellschaft für Psychiatrie und Psychotherapie, Psychosomatik und Nervenheilkunde e.V. Prof. Dr. Arno Deister. Betroffene, Angehörige, Fachleute und Interessierte erhielten an Infoständen Informationen rund um das Thema psychische Erkrankungen. Spannende Fachvorträge von Experten und eine Diskussionsrunde mit der Politik sorgten für ein informatives und anregendes Programm.



### Musikalische Lesereise in Grundschulen

Depression betrifft die ganze Familie: Wie Erwachsenen und Kindern diese Krankheit nahegebracht werden kann.

Eine Depression kann jedes Familienmitglied treffen. Niemand ist daran schuld. Aber sie stellt das Leben einer ganzen Familie auf den Kopf. Nur was tun, wenn ein Elternteil sich zurückzieht oder für einige Zeit in eine Klinik muss? Mit einer musikalischen Lesereise hat die Kinderbuchautorin Claudia Gliemann in der Stadtbücherei Ahrensburg mit Ihrem Buch „Papas Seele hat Schnupfen“ das erwachsene Publikum überzeugt. Claudia Gliemann hat zudem ihre Lesereise in Grundschulen präsentiert und auf anrührende Weise ist es ihr gelungen, den Kindern die Krankheit Depression nahe zu bringen, so dass sie verstehen, was es mit Papas Seele auf sich hat.



### Dialogveranstaltungen

In 2022 fanden erstmalig wieder Dialoge statt. „Raus aus der Depression - wie kann ich mir selber helfen?“ und „Ihre Meinung ist gefragt: Was muss sich ändern in der Psychiatrie?“, mit diesen beiden Themenschwerpunkten konnten erstmals wieder Interessierte, Betroffene und Fachpersonal sich im Peter-Rantzau-Haus in Ahrensburg austauschen.

**Weitere Informationen finden Sie auf unserer Homepage unter [www.buerger-stiftung-stormarn.de/depressionen](http://www.buerger-stiftung-stormarn.de/depressionen)**

Eheleute-Schmöger-Stiftung Norderstedt  
c/o Bürger-Stiftung Stormarn  
Hagenstr. 19

23843 Bad Oldesloe

Prof. Dr. med. J. Gallinat  
Klinikdirektor

**Zentrum für Psychosoziale Medizin**

Martinistraße 52  
20246 Hamburg

**Prof. Dr. Steffen Moritz**

Gebäude West 37, Raum 04.29.1  
Telefon: +49 (0) 40 7410-56565  
Fax: +49 (0) 40 7410-57566  
moritz@uke.de  
www.uke.de

Hamburg, 25.01.2023  
Seite 1/3

## Bericht Mittelverwendung „COGITO Kids“, Eheleute-Schmöger-Stiftung, Stand Januar 2023

Sehr geehrter Herr Schumacher,

Der Arbeitsgruppe Klinische Neuropsychologie (Leitung: Prof. Steffen Moritz & Prof. Lena Jelinek) des Zentrums für Psychosoziale Medizin am Universitätsklinikum Hamburg-Eppendorf wurde für das Projekt *COGITO Kids – eine Smartphone-App für Kinder mit seelischen Problemen* eine Förderung in Höhe von 2.500 € durch die Schmöger-Stiftung zur Verfügung gestellt. Mit diesem Betrag konnte die Weiterentwicklung der App maßgeblich vorangetrieben und gesetzte Ziele erreicht werden.

Zum aktuellen Zeitpunkt besteht bereits eine Test-Version der App. Die App verfügt über ein einheitliches und kindgerechtes graphisches Design, alle Übungen und dazugehörigen Illustrationen wurden implementiert, einschließlich eines Tutorials sowie Vorstellung der Charaktere. Zur Veranschaulichung zeigen hier Abbildung 1 und 2 beispielhaft jeweils einen Screenshot aus der App.



Abbildung 1. COGITO Kids – Vorstellung der Charaktere, erster Screen.



Abbildung 2. COGITO Kids – Dashboard, Übersicht über den aktuellen Stand der Übungen, Belohnung, Übung des Tages.

Im Front-End arbeiten wir derzeit an den Anpassungen von Text und Bild, so dass beides visuell ansprechend auf einem Screen dargestellt werden kann (wie z.B. in Abb. 1 zu sehen: hier ist der Text noch zu lang). Die kindgerechten Formulierungen für die Menüführung und Benutzung der App (z.B. für das Tutorial oder das Dashboard) liegen bereits vor und werden aktuell in die App eingepflegt (z.B. ist in Abb. 2 noch nicht der geplante kindgerechte Text, sondern ein Platzhalter eingefügt).

Die App soll innerhalb der nächsten drei Monaten fertiggestellt werden (bis April 2023). Daran anschließend ist eine intensive Testphase geplant, so dass wir COGITO Kids voraussichtlich im Sommer 2023 zum kostenlosen Download zur Verfügung stellen können. Zum Release der App werden wir mit der Pressestelle des UKEs und lokaler Presse zusammenarbeiten. Insbesondere zur Bewerbung und Verbreitung der App möchten wir Kooperationspartner:innen und Unterstützer:innen gewinnen, wie beispielsweise Krankenkassen oder Initiativen zur Förderung der psychischen Gesundheit bei Kindern. Anschließend soll die App und deren Benutzerfreundlichkeit kontinuierlich verbessert und um Themenpakete erweitert werden. Dafür möchten wir auch auf die Einschätzungen von User:innen zurückgreifen. Weiterhin planen wir, die Übungen zusätzlich als Audios zur Verfügung zu stellen, so dass auch Kinder mit Leseschwierigkeiten die App weitestgehend barrierefrei nutzen können. Außerdem streben wir an, die Übungen um Themenpakete zu erweitern, die Aufklärungs- und Schutzkonzepte mit den Fokussen Mobbing, körperliche Entwicklung, Inklusion und Schutz vor sexualisierter Gewalt vermitteln sollen. Da hier zu Lande immer mehr Kinder mit Flucht- und Kriegserfahrung leben, überlegen wir außerdem, inwiefern und ob wir auch dieses Thema in der App aufgreifen und in Übungen umsetzen können. Ob wir diese Vorhaben allein durch die Aufnahme neuer Übungen oder durch die Einführung zusätzlicher Charaktere realisieren, lässt sich aber erst im Verlauf und unter Berücksichtigung des Feedbacks von User:innen klären.

Wir sind überzeugt davon, dass COGITO Kids ein zeitgemäßes Mittel ist, um viele Kinder mit unterschiedlichen sozialen Hintergründen zu erreichen und ihnen Übungen zur Verbesserung von Stimmung und Selbstwert in schwierigen Situationen zu vermitteln. Uns macht dieses Projekt große Freude und wir arbeiten mit viel Motivation und Zuversicht an der Veröffentlichung von COGITO Kids.

**Wir bedanken uns herzlich für Ihre Unterstützung!**

Mit besten Grüßen

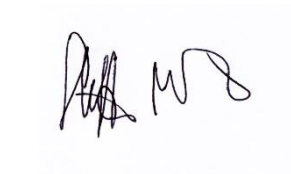

Prof Dr. Steffen Moritz

Eheleute-Schmöger-Stiftung Norderstedt  
c/o Bürger-Stiftung Stormarn  
Hagenstr. 19

23843 Bad Oldesloe

Prof. Dr. med. J. Gallinat  
Klinikdirektor

**Zentrum für Psychosoziale Medizin**

Martinistraße 52  
20246 Hamburg

**Prof. Dr. Lena Jelinek**

Psych. Psychotherapeutin

Gebäude West 37, Raum 04.29.1  
Telefon: +49 (0) 40 7410-58087  
Fax: +49 (0) 40 7410-57566  
ljelinek@uke.de  
www.uke.de

Hamburg, 25.01.2023

Seite 1/3

## **Bericht Förderung des Metakognitiven Trainings bei Depression im Alter (MKT-Silber) durch die Eheleute-Schmöger-Stiftung**

Sehr geehrter Herr Schumacher,

recht herzlich möchten wir uns für die Förderung des Metakognitiven Trainings bei Depression im Alter (MKT-Silber) durch die Eheleute-Schmöger-Stiftung bedanken.

Ziel der beantragten Förderung war die Erweiterung unserer online-Schulung zum Metakognitiven Training bei Depression (D-MKT) auf ältere Menschen mit Depression (MKT-Silber). Entsprechend des Förderantrages haben wir Trainings-Videos zum MKT-Silber erstellt, welche exemplarisch zeigen, wie man das Training durchführt. Mittlerweile haben wir diese in unsere online-Schulung eingebaut, um Therapeut:innen noch anschaulicher und praxisnäher in der Anwendung des MKT-Silbers zu schulen. Ein weiteres Ziel war es, die Verbreitung des MKT-Silbers in Deutschland zu erhöhen und (über Multiplikatoreffekte) möglichst vielen älteren Menschen mit Depression eine Behandlung mit dem MKT-Silber zu ermöglichen. Langfristig möchten wir damit die psychische Gesundheitsversorgung dieser unterversorgten Personengruppe verbessern. Hier haben sich digitale Angebote v.a. aufgrund ihrer Skalierbarkeit bewährt.

Wie aus den Kostennachweisen hervorgeht, haben wir die Förderung u.a. für Skripterstellung, Laiendarstellerinnen, Filmaufnahmen, Ton, Schnitt und Programmierung für Einbindung in die online Schulung der professionellen Videos verwendet.

Zu Ihren Fragen:

- Nutzung der erstellten Videos und des e-learning zu MKT-Silber
- Welche Zielgruppen haben Sie mit der Förderung wie erreicht?

Wie oben beschrieben, haben wir die erstellten Videos direkt in unsere online-Schulung eingebaut und so die bisherige Schulung aufgewertet und um spezifische Inhalte des MKT-Silber für ältere

Menschen mit Depression erweitert. Hiermit erreichen wir Therapeut:innen von älteren Menschen mit Depression. Zu dieser Zielgruppe gehören Psychotherapeut:innen, Psychiater:innen, Pflegekräfte und Ergotherapeut:innen. Hier gilt es neben dem spezifischen Wissen zur Anwendung des MKT-Silbers auch für die speziellen Probleme und Bedürfnisse dieser Personengruppe (Ältere Menschen mit Depression) zu sensibilisieren und neue Kolleg:innen für die Arbeit mit diesem Klientel zu gewinnen.

- Konnten die gesetzten Ziele bereits erreicht werden?

Bis Ende Januar 2023 haben insgesamt bisher 141 Menschen an unserer kombinierten online-Schulung zum D-MKT und MKT-Silberteilgenommen (unter Verwendung der neuen Videos). Die Teilnehmer:innen gehören dabei vor allem folgenden Berufsgruppen an: Psychologie, Psychiatrie, Ergotherapie, Pflege. Diese entsprechen auch unserer Zielgruppe.

- Gibt es weitere Ideen zur Verbreitung und weiterem Einsatz?

Die online Schulung zum MKT-Silber für Therapeut:innen werden wir u.a. über unseren Newsletter (mehr als 10.000 Abonnenten), berufliche Netzwerke (u.a. Psychotherapeutenkammern) sowie podcasts/Interviews bewerben. Im Zuge der Förderung rechnen wir mit einem Anstieg der Anwendung des MKT-Silbers im klinischen Setting und damit einhergehend einer Verbesserung in der Versorgung von älteren Menschen mit Depression.

- Arbeiten Sie mit weiteren Kooperationspartnern zusammen?

Über den Verein insel e.V., der in Hamburg psychosoziale Unterstützungsangebote u.a. für Menschen mit psychischen Erkrankungen anbietet, haben wir einen Kooperationspartner gewinnen können, mit dem wir nun gemeinsam MKT-Gruppen durchführen. Im Laufe des Jahres 2022 haben wir hier auch das Angebot von online Therapiegruppen über Videokonferenzsysteme weiter ausgebaut.

- Was ist für 2023 geplant?

Die oben bereits erwähnte Kooperation mit dem Verein insel e.V. wollen wir auch in 2023 weiter vertiefen. Für März 2023 ist ein erstes Treffen mit allen beteiligten Therapeut:innen der AG Neuropsychologie und insel e.V. geplant, um weitere digitale und vor Ort Angebote von MKT-Gruppen zu planen, auch für ältere Menschen mit Depression. Hier möchten wir auch die erstellten Videos einsetzen, um junge Kolleg:innen zu schulen und um ggf. auch interessierten Betroffenen beispielhaft die Durchführung der MKT-Silber Gruppen zu demonstrieren.

Wir werden die erstellten Videos ebenfalls in nun wieder möglichen Präsenzworkshops und Kongressvorträge einbinden, um die Verbreitung des MKT-Silber auch auf anderen Zugangswegen voranzubringen. So hat Frau Dr. Brooke Viertel einen Vortrag beim 2. Deutschen Psychotherapiekongress (DPK) im Mai 2023 in Berlin eingereicht.

Vielen Dank für Ihre Förderung.

Mit besten Grüßen



Prof. Dr. Lena Jelinek

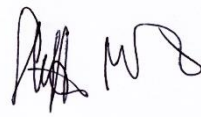

Prof Dr. Steffen Moritz



**Bürger-Stiftung  
Stormarn**

Gemeinnützige, rechtsfähige Stiftung des bürgerlichen Rechts  
mit Sitz in Bad Oldesloe

Anlage 9.2 zum  
Bericht über die Erfüllung des Stiftungszweckes für das Jahr 2022

## Bericht zum Stiftungsfonds 11-28 „Stiftung Donati Schloss Reinbek“

**Die Zuständigkeit für diesen Stiftungsfonds liegt beim Stiftungsvorstand der Dachstiftung. In der operativen Arbeit ist maßgeblich das Mitglied im Stiftungsrat, Bernd M. Kraske, tätig.**

Insgesamt gesehen stand das Jahr 2022 zum Teil noch im Zeichen der Pandemie. Dennoch hat die Stiftung ihre seit 2014 begonnene Arbeit mit einem Konzert fortsetzen können. Unter der Überschrift „Große junge Talente“ fördert die Stiftung seither SchülerInnen, die als außerordentlich Studierende an der Hamburger Musikhochschule durch Frau Prof. Julia Botchkovskaia unterrichtet werden. Die Stiftung finanziert den Unterricht und die jungen Menschen bedanken sich mit einem öffentlichen Konzert im Schloss Reinbek dafür. In Anerkennung der jahrelangen Förderung des Schlosses durch Bernhard Donati hat die Stadt Reinbek auf die Raummiete für die Konzerte verzichtet. Der Eintritt ist stets frei, über Spenden freut sich die Stiftung.

Im Einzelnen wurde in 2022 folgende Veranstaltung der Stiftung durchgeführt:

Am 29. Mai 2022 hat die Stiftung die Traditionsreihe „Große junge Talente“ im Schloss Reinbek fortgesetzt. Es musizierten:

Edvard Rundberg (20 Jahre), Klavier – Schüler von Frau Prof. Julija Botchkovskaia  
Aila Krohn (19 Jahre), Geige – Meisterkurse bei Christian Tetzlaff  
Benedikt Geiger (18 Jahre), Horn – Förderung durch Yehudi Menuhin

Alle drei Musiker studieren (obwohl noch Schüler) als Jungstudenten an den Musikhochschulen in Lübeck und Hamburg.

Auf dem Programm standen:

Robert Schumann: Faschingsschwank aus Wien op. 26  
Ludwig van Beethoven: Klaviersonate Nr. 18 op. 31 Es-Dur  
Johannes Brahms: Horntrio op. 40 Es-Dur

Die jungen Musiker wurden vom Publikum im nahezu voll besetzten Saal (Platzangebot 225) enthusiastisch mit standing ovations gefeiert.





**Ausblick 2023**

Die Konzertreihe wird am 25. Juni dieses Jahres im Schloss Reinbek fortgesetzt. Der 17-jährige Pianist Nicolai Schweizer aus Hamburg wird ein Soloprogramm spielen; auch er ein Jungstudent in der Klasse von Frau Prof. Botchkovskaia.

**Weitere Informationen finden Sie auf unserer Homepage unter**

**[www.buerger-stiftung-stormarn.de/regionales/stiftungsfonds/  
stiftung-donati-schloss-reinbek/](http://www.buerger-stiftung-stormarn.de/regionales/stiftungsfonds/stiftung-donati-schloss-reinbek/)**



**Bürger-Stiftung  
Stormarn**

Gemeinnützige, rechtsfähige Stiftung des bürgerlichen Rechts  
mit Sitz in Bad Oldesloe

Anlage 9.3 zum  
Bericht über die Erfüllung des Stiftungszweckes für das Jahr 2022

## Bericht zum Stiftungsfonds 11-32 „Hans-Jürgen und Adolf Voß Stiftung“

### Wir trauern um unseren Stifter Hans-Jürgen Voß

DIE ERINNERUNG LEBT WEITER. Wir sind traurig! Am 30. September 2022 ist unser Stifter Hans-Jürgen Voß auf tragische Weise im Alter von 90 Jahren verstorben. Wir werden seine großzügige und liebevolle Art in bester Erinnerung behalten. Die Stiftung wird die Förderungen auch weiterhin in Bad Oldesloe einsetzen und im Sinne der Stifter insbesondere Schulen und Kindergärten unterstützen. Wir müssen von einem ganz besonderen Menschen Abschied nehmen, der für immer einen festen Platz in unseren Herzen und Gedanken behalten wird: unserem Stifter Hans-Jürgen Voß.



*"Mir und meinem Bruder ist es wichtig, dass wir besonders Kinder unterstützen. Dieses möchten wir auf vielfältige Art und Weise tun, insbesondere möchten wir Kindergärten und Schulen im Raum Bad Oldesloe mit finanziellen Mitteln fördern."*

*Hans-Jürgen Voß*

Die beiden Geschwister Hans-Jürgen und Adolf Voß haben 2012 die Hans-Jürgen und Adolf Voß Stiftung gegründet. Den beiden war es besonders wichtig, dass insbesondere Kinder durch die Stiftungsarbeit unterstützt werden sollen. Dieses ist bisher auf vielfältige Art und Weise geschehen, insbesondere sind Kindergärten und Schulen im Raum Bad Oldesloe bisher mit finanziellen Mitteln gefördert worden.

Der Stiftungsvorstand wird ausschließlich im Sinne der Stifter handeln und die Stiftungsarbeit in ihrem Sinne weiterführen.

In tiefer Dankbarkeit.

Die gesamte Bürger-Stiftung Stormarn

Die **Hans-Jürgen und Adolf Voß Stiftung** hat im Jahr 2022 durch unterschiedliche Förderungen Projekte in Höhe von 4.155 Euro unterstützt.

### **Oldesloer Stifter unterstützt „Klasse musiziert“**

Das erfolgreiche Kooperationsprojekt der Oldesloer Musikschule mit der Klaus-Groth-Schule „Klasse musiziert“ findet nun bereits im neunten Jahr statt. Herr Voß freut sich, dass er zum wiederholten Male das Projekt „Klasse musiziert, Musikschule für alle“ für das Schuljahr 2021/2022 unterstützen kann. Für das laufende Jahr hat er eine Summe in Höhe von 1.000 Euro zur Verfügung gestellt.

Herr Voß erinnert sich noch gut an seine eigene Kindheit. Er hat als Schüler selbst die Klaus-Groth-Schule in Bad Oldesloe besucht und „findet es toll, dass die Grundschule eine Vorreiterrolle bei der musikalischen Bildung eingenommen hat. Er ist gespannt, welche musikalischen Talente durch das Projekt noch entdeckt und gefördert werden.“



**Weitere Informationen finden Sie auf unserer Homepage unter [www.buerger-stiftung-stormarn.de/regionales/stiftungsfonds/hans-juergen-und-adolf-voss-stiftung/](http://www.buerger-stiftung-stormarn.de/regionales/stiftungsfonds/hans-juergen-und-adolf-voss-stiftung/)**



**Bürger-Stiftung  
Stormarn**

Gemeinnützige, rechtsfähige Stiftung des bürgerlichen Rechts  
mit Sitz in Bad Odesloe

Anlage 9.4 zum  
Bericht über die Erfüllung des Stiftungszweckes für das Jahr 2022

## Bericht zum Stiftungsfonds 11-41 „Brigitte Voß-Stiftung“

### Jahresbericht 2022

Die Brigitte-Voß-Stiftung hat im Jahr 2022 Spenden in Höhe von 3.050 Euro erhalten. Durch die weiteren Erträge aus der im Stiftungsbesitz befindlichen Immobilie konnte der Satzungszweck zur Ausbildung von Ersthelfern und der Ausstattung der Ersthelfer mit technischem Equipment (z.B. Defibrillator, Beatmungsmaske, etc.) durch unterschiedliche Förderungen gut umgesetzt werden. Insgesamt wurden in 2022 4 Defibrillatoren angeschafft.



*"Der plötzliche Tod von meiner Frau und unser Mutter Brigitte Voß (25.06.1950 - 06.09.2017) hat uns zum Nachdenken gebracht, ob nicht schnellere Hilfe ihr Leben hätte retten können und wie solche Hilfe in Zukunft organisiert werden könnte."*

*Die Stifter  
Ehemann Holger Voß und seine  
Söhne Thomas und Christian*

### Defibrillator rettet nun auch Leben in Großensee

Am 14. April 2022 hat die DLRG Stormarn e.V. einen Defibrillator der Marke Corpuls erhalten. Das Gerät wird in einem Einsatzfahrzeug mitgeführt werden. In der Badesaison wird es im Naturfreibad Südstrand in Großensee zum Einsatz kommen. An Wochenenden werden hier bis zu 6.000 Badegäste gezählt und es kommt in jedem Jahr zu mehreren Rettungseinsätzen.

Auf dem Foto (v.l.):  
Hauke Wrobel (Vorsitzender DLRG),  
Holger Voß (Mitgründer der Stiftung)  
Hans-Hobe Schriefer  
(Stv. Vorsitzender DLRG),  
Jan Wrobel (Leiter Einsatz DLRG)



### Ein kleiner Helfer, der Leben retten kann.

Neuer Defibrillator für die Gemeinde Berkenthin.

Die Kirchengemeinde Berkenthin freut sich über die Anschaffung eines Defibrillators. Die Brigitte Voß-Stiftung ermöglichte die Anschaffung. Das Gerät, das den natürlichen Herzrhythmus wiederherstellen soll, wenn jemand lebensbedrohliche Rhythmusstörungen (Kammerflimmern) hat, gibt über Klebeelektroden auf der Brust des Betroffenen gezielt Stromstöße ab. Pastor Jaan Thiesen freut sich über die Anschaffung.



**Weitere Informationen finden Sie  
auf unserer Homepage unter  
[www.buerger-stiftung-stormarn.de/regionales/  
stiftungsfonds/brigitte-voss-stiftung/](http://www.buerger-stiftung-stormarn.de/regionales/stiftungsfonds/brigitte-voss-stiftung/)**



**Bürger-Stiftung  
Stormarn**

Gemeinnützige, rechtsfähige Stiftung des bürgerlichen Rechts  
mit Sitz in Bad Odesloe

Anlage 9.5 zum  
Bericht über die Erfüllung des Stiftungszweckes für das Jahr 2022

## Bericht zum Stiftungsfonds 11-44 „Wolfgang Witschel-Stiftung“

### Jahresbericht 2022

Die Wolfgang Witschel-Stiftung hat im Jahr 2022 eine Zustiftung in Höhe von 100.000 Euro erhalten.

Durch die weiteren Erträge können zusätzliche Projekte in Stormarn realisiert werden. Derzeitig stehen liquide Geldmittel von rund 17.000 Euro zur Verfügung, die in 2023 weiteren Projekten zugutekommen sollen.



*"Mein Anliegen ist es, Menschen zu helfen und mitzuerleben, was meine Stiftung bewirkt."*

*"Ich habe bisher ein sehr glückliches Leben geführt. Sport und insbesondere Mannschaftssport haben mich und mein Leben geprägt. Dieses Glück möchte ich gerne teilen."*

*Stifter  
Wolfgang Witschel*

### Wolfgang Witschel-Stiftung spendet neuen Trikotsatz

Riesen Freude bei den "Stormannen". Die Wolfgang Witschel-Stiftung hat der Inklusionsmannschaft aus Stormarn ein neues Dress gestiftet. Ab der kommenden Saison wird die Stormarner Mannschaft an der schleswig-holsteinischen Inklusionsliga teilnehmen, in der Inklusionsmannschaften aus dem ganzen Land im Turniermodus gegeneinander spielen.



In 2022 übergab Stifter Wolfgang Witschel den Sportlerinnen und Sportler ihre neuen Trikots, welche selbstverständlich gleich im Anschluss beim Training stolz getragen wurden. „Über viele Jahre habe ich selber begeistert aktiv Handball gespielt und freue mich, dass „Die Stormannen“ nun auch ihre eigenen Trikots haben und in diesem Jahr mit den ersten Spielen starten können,“ so Wolfgang Witschel.

**Weitere Informationen finden Sie  
auf unserer Homepage unter  
[www.buerger-stiftung-stormarn.de/regionales/  
stiftungsfonds/wolfgang-witschel-stiftung/](http://www.buerger-stiftung-stormarn.de/regionales/stiftungsfonds/wolfgang-witschel-stiftung/)**





**Bürger-Stiftung  
Stormarn**

Gemeinnützige, rechtsfähige Stiftung des bürgerlichen Rechts  
mit Sitz in Bad Oldesloe

Anlage 9.6 zum  
Bericht über die Erfüllung des Stiftungszweckes für das Jahr 2022

## Bericht zum Stiftungsfonds 11-45 „Karl Gladigau Hospiz-Stiftung“

### Jahresbericht 2022

Die Karl Gladigau Hospiz-Stiftung hat im Jahr 2022 Spenden von insgesamt **7.500,00 Euro** erhalten. Zusätzlich konnten Erträge aus der Immobilie in Höhe von 33.000 Euro generiert werden.

Insgesamt konnte das Hospiz Lebensweg in Bad Oldesloe mit über 23.000 Euro unterstützt werden.

Derzeitig stehen liquide Geldmittel von rund 27.000 Euro zur Verfügung, die dem Hospiz Lebensweg voraussichtlich in 2023 zugutekommen sollen.



*„Es ist so schön zu sehen,  
wie sinnvoll das Geld hier  
eingesetzt wird.“*

*„Spenden und Zustiftungen  
sind eine wichtige Grundlage  
für unsere Stiftungsarbeit.“*

Stifter Kay Gladigau

### 19.000 Euro Förderung durch Karl Gladigau Hospiz-Stiftung

Die Karl Gladigau Hospiz-Stiftung unterstützt das stationäre Hospiz Lebensweg. Das Hospiz hat sich in den 2 Jahren nach Eröffnung zu einer wichtigen Institution in Bad Oldesloe und für das gesamte stormarner Kreisgebiet entwickelt.

Neben den ambulanten Palliativ- und Hospizangeboten in der Umgebung, konnte mit dem stationären Hospiz eine wichtige Versorgungslücke im Kreis Stormarn geschlossen werden.



*Bereits über 240 Menschen wurden in dieser Zeit in den letzten Tagen, Wochen oder Monaten ihres Lebens, in dem Haus begleitet. Um die Finanzierung des Hauses sicherzustellen, muss ein jährliches Defizit von ca. 400.000 Euro an Spenden eingeworben werden. Die Kostenträger übernehmen nur 95 % der Betriebskosten.*

*Dank der Karl Gladigau Hospiz-Stiftung ist es möglich, einen Teil dieses Defizites auszugleichen. Das ist eine großartige Unterstützung und Wertschätzung für die Arbeit, für die das Lebensweg-Team sehr dankbar ist.*

### **5.000 Euro Spende für die Karl Gladigau-Hospiz-Stiftung**

Als Stifter Kay Gladigau die positive Nachricht über den Spendeneingang in Höhe von 5.000 Euro erhielt, war seine Freude riesengroß. "Mit dieser Privatspende kann die Arbeit im Hospiz Lebensweg in Bad Oldesloe weiter unterstützt werden. Gerne möchte ich weitere Menschen motivieren, sich in unsere Region Stormarn zu engagieren."

**Weitere Informationen finden Sie  
auf unserer Homepage unter  
[www.buerger-stiftung-stormarn.de/regionales/  
stiftungsfonds/karl-gladigau-hospiz-stiftung/](http://www.buerger-stiftung-stormarn.de/regionales/stiftungsfonds/karl-gladigau-hospiz-stiftung/)**